



## แผนพัฒนาท้องถิ่นสี่ปี (2561-2564)



องค์การบริหารส่วนตำบลกุฎี  
อำเภอผักไห่ จังหวัดพระนครศรีอยุธยา

## คำนำ

เนื่องด้วยพระราชบัญญัติสภาตำบลและองค์การบริหารส่วนตำบล พ.ศ. 2537 แก้ไขเพิ่มเติมถึง (ฉบับที่ 6) พ.ศ. 2552 มาตรา 69/1 และพระราชบัญญัติกำหนดแผนและขั้นตอนการกระจายอำนาจให้แก่องค์กรปกครองส่วนท้องถิ่น พ.ศ. 2542 หมวด 2 มาตรา 16 (1) ประกอบกับระเบียบกระทรวงมหาดไทยว่าด้วยการจัดทำแผนพัฒนาขององค์กรปกครองส่วนท้องถิ่น (ฉบับที่ 2) พ.ศ. 2559 ได้กำหนดให้องค์กรปกครองส่วนท้องถิ่นมีอำนาจและหน้าที่ในการจัดทำแผนพัฒนาท้องถิ่นของตนเอง แผนพัฒนาท้องถิ่นนั้น หมายถึงแผนพัฒนาท้องถิ่นสี่ปีขององค์กรปกครองส่วนท้องถิ่น โดยคณะกรรมการพัฒนาท้องถิ่นจัดประชุมประชาคมท้องถิ่น ส่วนราชการ และรัฐวิสาหกิจที่เกี่ยวข้อง เพื่อแจ้งแนวทางพัฒนาท้องถิ่น รับทราบปัญหา ความต้องการ ประเด็น การพัฒนาและประเด็นที่เกี่ยวข้องตลอดจนความช่วยเหลือทางวิชาการ และแนวทางปฏิบัติที่เหมาะสมกับสภาพพื้นที่เพื่อนำมากำหนดแนวทางการจัดทำแผนพัฒนาท้องถิ่นสี่ปี โดยให้นำข้อมูลพื้นฐานในการพัฒนาจากหน่วยงานต่างๆ และข้อมูลในแผนพัฒนาหมู่บ้านหรือแผนชุมชนมาพิจารณาประกอบการจัดทำแผนพัฒนาท้องถิ่นสี่ปี

เพื่อให้การดำเนินการให้เป็นไปตามกฎหมายดังกล่าว จึงต้องจัดทำแผนพัฒนาท้องถิ่น 4 ปี (พ.ศ. 2561 – 2564) ขึ้น เพื่อใช้เป็นเครื่องมือในการจัดทำงบประมาณรายจ่ายประจำปี และพร้อมที่จะนำไปสู่การปฏิบัติ และสามารถใช้ในการประสานแผนการพัฒนาท้องถิ่นได้อย่างมีประสิทธิภาพและประสิทธิผล ตามนโยบายที่คณะผู้บริหารหวังที่จะทำให้เกิดการพัฒนาในท้องถิ่น

องค์การบริหารส่วนตำบลกุฎี จึงหวังเป็นอย่างยิ่งว่าแผนพัฒนาท้องถิ่น 4 ปี (พ.ศ. 2561 - 2564) องค์การบริหารส่วนตำบลกุฎี ฉบับนี้จะเป็นแนวทางในการพัฒนาองค์การบริหารส่วนตำบลที่มีประสิทธิภาพและตอบสนองความต้องการของประชาชนอย่างแท้จริงต่อไป

องค์การบริหารส่วนตำบลกุฎี

# สารบัญ

เรื่อง	หน้า
ส่วนที่ 1 สภาพทั่วไปและข้อมูลพื้นฐาน	1 – 14
ส่วนที่ 2 สรุปผลการพัฒนาท้องถิ่นตามแผนพัฒนาท้องถิ่น (พ.ศ. 2557-2560)	15 – 20
ส่วนที่ 3 ยุทธศาสตร์องค์ปกครองส่วนท้องถิ่น	21 – 61
ส่วนที่ 4 การนำแผนพัฒนาท้องถิ่นสู่การปฏิบัติ	62 – 116
ส่วนที่ 5 การติดตามและประเมินผลสรุปผล	117 – 119
ภาคผนวก	

\*\*\*\*\*

# ส่วนที่ 1 สภาพทั่วไปและข้อมูลพื้นฐาน

## 1. ด้านกายภาพ

### 1.1 ที่ตั้งของหมู่บ้านหรือชุมชนหรือตำบล

ที่ตั้งของหมู่บ้านในเขตองค์การบริหารส่วนตำบลกุฎี ประกอบด้วย

- |                        |                            |
|------------------------|----------------------------|
| หมู่ที่ 1 บ้านหนองแขยง | หมู่ที่ 7 บ้านปากคลองโพธิ์ |
| หมู่ที่ 2 บ้านฤๅชัย    | หมู่ที่ 8 บ้านเกาะนก       |
| หมู่ที่ 3 บ้านฤๅชัย    | หมู่ที่ 9 บ้านบางหน้าไม้   |
| หมู่ที่ 4 บ้านฤๅชัย    | หมู่ที่ 10 บ้านกุฎี        |
| หมู่ที่ 5 บ้านฤๅชัย    | หมู่ที่ 11 บ้านกุฎี        |
| หมู่ที่ 6 บ้านลาว      | หมู่ที่ 12 บ้านปากคลองกุฎี |

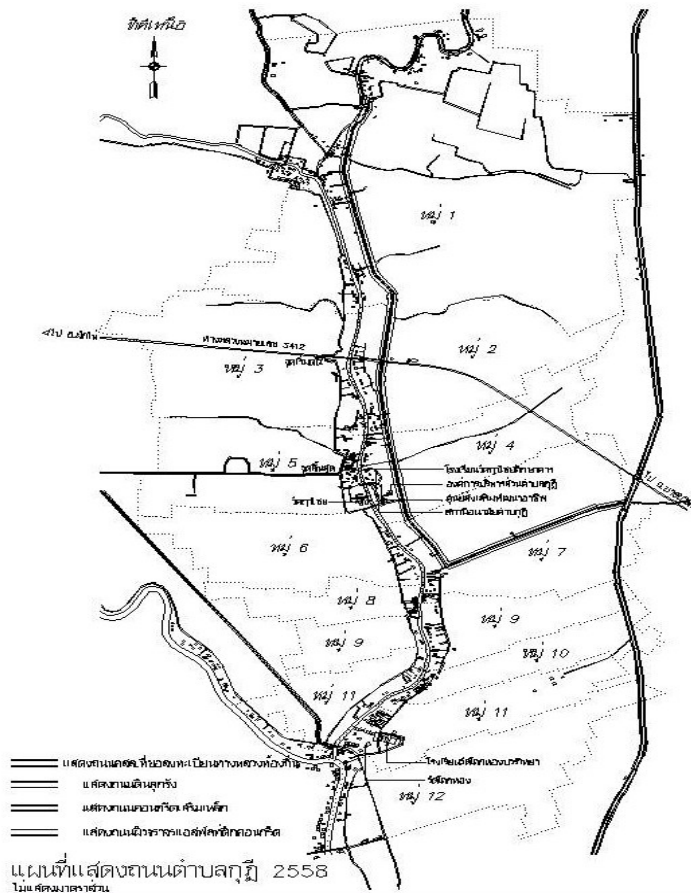

แผนที่แสดงเขตองค์การบริหารส่วนตำบลกุฎี

## 1.2 ลักษณะภูมิประเทศ

มีสภาพเป็นที่ราบลุ่ม โดยมีคลองกุฎีไหลผ่านซึ่งแยกมาจากแม่น้ำน้อยที่บางกุ้ง อำเภอดำรง และไปบรรจบกับแม่น้ำน้อยที่ตำบลกุฎีและตำบลท่าดินแดงราษฎรส่วนใหญ่ประกอบอาชีพเกษตรกรรม คือการทำนา โดยมีพื้นที่ทำนาถึง 87 % ของพื้นที่ทั้งหมด

## 1.3 ลักษณะภูมิอากาศ

เนื่องจากองค์การบริหารส่วนตำบลกุฎี ตั้งอยู่บริเวณภาคกลาง จึงได้รับอิทธิพลจากลมมรสุมตะวันตกเฉียงใต้โดยตรง ทำให้มีฝนตกติดต่อกันเป็นระยะเวลาาน สำหรับฤดูกาลนั้นคล้ายคลึงกับจังหวัด อื่น ๆ ในภาคกลาง

## 1.4 ลักษณะของดิน

ลักษณะดินโดยทั่วไปเป็นดินร่วน เหมาะแก่การเพาะปลูก

## 1.5 ลักษณะของแหล่งน้ำ

มีแหล่งน้ำตามธรรมชาติโดยมีแม่น้ำน้อยไหลผ่านตำบลกุฎี และมีแหล่งน้ำที่ใช้สำหรับ อุปโภค-บริโภค จำนวน 5 แหล่ง ดังนี้

- ลำห้วย - แห่ง สระน้ำ - แห่ง
- หนองน้ำ 1 แห่ง บ่อน้ำตื้น - แห่ง
- ลำคลอง 1 แห่ง บ่อบาดาล 5 แห่ง
- บึง - แห่ง อ่างเก็บน้ำ - แห่ง
- แม่น้ำ 1 แห่ง ฝาย - แห่ง
- อื่นๆ (ระบุ) - แห่ง เหมือง - แห่ง

## 1.6 ลักษณะของไม้และป่าไม้

ตำบลกุฎี ไม่มีป่าไม้ เนื่องจากเป็นที่ราบใช้ในการเพาะปลูกข้าว

## 2. ด้านการเมือง/การปกครอง

### 2.1 เขตการปกครอง

อาณาเขตองค์การบริหารส่วนตำบลกุฎี องค์การบริหารส่วนตำบลกุฎี มีเนื้อที่ 15.755 ตารางกิโลเมตร หรือประมาณ 9,846.875 ไร่

ทิศเหนือ	จด ตำบลบ้านแคและตำบลลาดน้ำเค็ม	อำเภอดำรง	จังหวัดพระนครศรีอยุธยา
ทิศใต้	จด ตำบลบ้านกระทุ่ม	อำเภอเสนา	จังหวัดพระนครศรีอยุธยา
ทิศตะวันออก	จด ตำบลบางหลวงตำบลบางหัก	อำเภอบางบาล	จังหวัดพระนครศรีอยุธยา
ทิศตะวันตก	จด ตำบลบ้านใหญ่และตำบลท่าดินแดง	อำเภอดำรง	จังหวัดพระนครศรีอยุธยา

องค์การบริหารส่วนตำบลกุฎีแบ่งเขตการปกครองออกเป็น 12 หมู่บ้าน ดังนี้

หมู่ที่ 1 บ้านหนองแขยง	หมู่ที่ 7 บ้านปากคลองโพธิ์
หมู่ที่ 2 บ้านฤๅชัย	หมู่ที่ 8 บ้านเกาะนก
หมู่ที่ 3 บ้านฤๅชัย	หมู่ที่ 9 บ้านบางหน้าไม้
หมู่ที่ 4 บ้านฤๅชัย	หมู่ที่ 10 บ้านกุฎี
หมู่ที่ 5 บ้านฤๅชัย	หมู่ที่ 11 บ้านกุฎี
หมู่ที่ 6 บ้านลาว	หมู่ที่ 12 บ้านปากคลองกุฎี

## 2.2 การเลือกตั้ง

การเลือกตั้งผู้บริหารท้องถิ่นโดยใช้เขตองค์การบริหารส่วนตำบลเป็น 1 หน่วยเลือกตั้งและเลือกตั้งสมาชิกสภาองค์การบริหารส่วนตำบลใช้เขตหมู่บ้านเป็นเขตเลือกตั้ง มีทั้งหมด 12 เขต

## 3. ประชากร

### 3.1 ข้อมูลเกี่ยวกับจำนวนประชากร

จำนวนประชากรในองค์การบริหารส่วนตำบลกุฎี มีจำนวนทั้งสิ้น 2,355 คน จำแนกเป็นเพศชาย 1,131 คน และเพศหญิง 1,224 คน และมีความหนาแน่นประชากรเท่ากับ 150 คน ต่อตารางกิโลเมตร

หมู่บ้าน	ชาย	หญิง	รวม	ครัวเรือน	ผู้ใหญ่บ้าน
หมู่ที่ 1 บ้านหนองแขยง	370	394	764	217	นายพัลลภ เพ็ชรฤทธิ์
หมู่ที่ 2 บ้านตาไชย	70	91	161	47	นางศรีนวล บรรดาศักดิ์
หมู่ที่ 3 บ้านตาไชย	42	46	88	53	นางอุดม วาริชา
หมู่ที่ 4 บ้านตาไชย	65	58	123	50	นายไพโรจน์ ชมจำปี
หมู่ที่ 5 บ้านตาไชย	87	79	166	61	นายไฉน แป้นปราณีต
หมู่ที่ 6 บ้านลาว	49	49	98	31	นางสาวสมพิศ ฝากพร
หมู่ที่ 7 บ้านปากคลองโพธิ์	52	68	120	35	นางบุญทิวี สุภสิทธิ์
หมู่ที่ 8 บ้านเกาะนก	58	84	142	43	นายเป่า สุคะ
หมู่ที่ 9 บ้านบางหน้าไม้	87	87	174	41	นางอารมณ กุฎีพันธ์
หมู่ที่ 10 บ้านกุฎี	71	95	166	57	นายไพบุลย์ จันตะ
หมู่ที่ 11 บ้านกุฎี	82	94	176	57	นางสาวพัชรี กุฎีศรี
หมู่ที่ 12 บ้านปากคลองกุฎี	90	80	170	58	นายไพบุลย์ แจ่มศักดิ์ (กำนัน)

\* ข้อมูลจากฝ่ายทะเบียนกรมการปกครอง อ.ผักไห่ จ.พระนครศรีอยุธยา เดือน กันยายน 2559 \*

## 4. สภาพทางสังคม

### 4.1 การศึกษา

โรงเรียนประถมศึกษา 2 แห่ง

- โรงเรียนวัดตาไชย สังกัดคณะกรรมการการศึกษาขั้นพื้นฐาน (สพช. เดิม)

มีครูทั้งหมด 6 คน แยกเป็น ครูชาย 1 คน ครูหญิง 5 คน

มีจำนวนนักเรียนทั้งหมด 87 คน

- โรงเรียนวัดโคกทอง(บวรวิทยา) สังกัดคณะกรรมการการศึกษาขั้นพื้นฐาน (สพช. เดิม)

มีครูทั้งหมด 15 คน แยกเป็น ครูชาย 3 คน ครูหญิง 12 คน

มีจำนวนนักเรียนทั้งหมด 235 คน

#### การศึกษาครอบครัว

- มีศูนย์พัฒนาเด็กเล็ก 1 แห่ง
- มีที่อ่านหนังสือประจำหมู่บ้าน 2 แห่ง
- มีศูนย์การเรียนการสอนของ กศน. 1 แห่ง

#### 4.2 สาธารณสุข

- มีโรงพยาบาลส่งเสริมสุขภาพตำบล 1 แห่ง จำนวนเจ้าหน้าที่ ทั้งหมด 3 คน
- มีอาสาสมัครสาธารณสุขประจำหมู่บ้านครบทุกหมู่

#### 4.3 อาชญากรรม

ในเขตขององค์การบริหารส่วนตำบลมีเหตุอาชญากรรมเกิดขึ้นเพียงเล็กน้อย เช่น ลักขโมยทรัพย์สินประชาชน และทำลายทรัพย์สินของราชการ จากการสำรวจข้อมูลพื้นฐานพบว่า ส่วนมากครัวเรือนมีการป้องกันอุบัติภัยอย่างถูกวิธี มีความปลอดภัยในชีวิตและทรัพย์สิน

#### 4.4 ยาเสพติด

ปัญหาเสพติดในชุมชนขององค์การบริหารส่วนตำบล จากการที่ทางสถานีตำรวจภูธรฝักไถ่ได้แจ้งให้กับองค์การบริหารส่วนตำบลภูฎิทราบนั้นพบว่าในเขตองค์การบริหารส่วนตำบลมีผู้ที่ติดยาเสพติดแต่เมื่อเทียบกับพื้นที่อื่นถือว่าน้อย และยังไม่พบผู้ค้า เหตุผลก็เนื่องมาจากว่าได้รับความร่วมมือกับทางผู้นำ ประชาชน หน่วยงานขององค์การบริหารส่วนตำบลที่ช่วยสอดส่องดูแลอยู่เป็นประจำ การแก้ไขปัญหาขององค์การบริหารส่วนตำบลสามารถทำได้เฉพาะตามอำนาจหน้าที่เท่านั้น เช่น การณรงค์ การประชาสัมพันธ์ การแจ้งเบาะแส การฝึกอบรมให้ความรู้ ถ้านอกเหนือจากอำนาจหน้าที่ ก็เป็นเรื่องของอำเภอหรือตำรวจแล้วแต่กรณี ทั้งนี้ องค์การบริหารส่วนตำบลก็ได้ให้ความร่วมมือมาโดยตลอด

#### 4.5 การสังคมสงเคราะห์

องค์การบริหารส่วนตำบลได้ดำเนินการด้านสังคมสงเคราะห์ ดังนี้

- (1) ดำเนินการจ่ายเบี้ยยังชีพให้กับผู้สูงอายุ ผู้พิการ และผู้ป่วยเอดส์
- (2) รับผิดชอบและประสานโครงการเงินอุดหนุนเพื่อการเลี้ยงดูเด็กแรกเกิด
- (3) ประสานการทำบัตรผู้พิการ
- (4) ตั้งโครงการช่วยเหลือผู้ยากจน ยากไร้ รายได้น้อย และผู้ด้อยโอกาสไว้ที่พึง

### 5. ระบบบริการพื้นฐาน

#### 5.1 การคมนาคมขนส่ง

การคมนาคมในองค์การบริหารส่วนตำบลภูฎิ เป็นประเภท การคมนาคมขนส่งทางบก โดยรถโดยสารประจำทางไปที่สถานีขนส่งอำเภอฝักไถ่ กับใช้รถยนต์ส่วนตัว รถรับจ้าง

#### 5.2 การไฟฟ้า

การขยายเขตไฟฟ้า ปัจจุบันมีไฟฟ้าใช้ทุกครัวเรือน คิดเป็น 100 เปอร์เซ็นต์ ไฟฟ้าส่องสว่างทางหรือที่สาธารณะยังไม่สามารถดำเนินการครอบคลุมพื้นที่ได้ทั้งหมด

### 5.3 การประปา

มีประปาหมู่บ้าน ทั้ง 12 หมู่บ้าน

### 5.4 โทรศัพท์

มีโทรศัพท์สาธารณะ จำนวน 12 แห่ง

### 5.5 ไปรษณีย์หรือการสื่อสารหรือการขนส่ง และวัสดุ ครุภัณฑ์

อยู่ในเขตการให้บริการของไปรษณีย์อำเภอฝักไถ่

## 6. ระบบเศรษฐกิจ

### 6.1 การเกษตร

ประชาชน ประมาณ 80 % ประกอบอาชีพเกษตรกรรม ได้แก่ ปลูกข้าว , ทำการเกษตรผสมผสาน

### 6.2 การประมง

มีการเลี้ยงปลาในกระชังตามลำคลองคูน้ำน้อย

### 6.3 การปศุสัตว์

เป็นการประกอบการในลักษณะเลี้ยงในครัวเรือนเป็นอาชีพหลักและอาชีพเสริม เช่น การเลี้ยงไก่ เป็ด โค สุกร

### 6.4 การบริการ

(ในเขตองค์การบริหารส่วนตำบลคูน้ำน้อยไม่มีสถานบริการ)

### 6.5 การท่องเที่ยว

มีสถานที่ท่องเที่ยว คือ 1.วัดโคกทอง นมัสการหลวงพ่อเชษฐวัดโคกทอง  
1.วัดถ้ำไชย ชมพระพุทธรูปหินศิลาแลง

### 6.6 อุตสาหกรรม

(ในเขตองค์การบริหารส่วนตำบลคูน้ำน้อยไม่มีอุตสาหกรรม)

### 6.7 การพาณิชย์และกลุ่มอาชีพ

- (1) มีร้านค้าในเขตองค์การบริหารส่วนตำบล
- (2) มีกลุ่มผลิตภัณฑ์ผ้าเอนกประสงค์

### 6.8 แรงงาน

ประชากรต้องไปทำงานนอกพื้นที่ในเมืองที่มีโรงงานอุตสาหกรรม บริษัท ห้างร้านใหญ่ๆ เพราะในพื้นที่ไม่มีโรงงานอุตสาหกรรมที่มีการจ้างแรงงานเยอะ แรงงานที่มีอยู่ในตำบลจึงอยู่ในภาคการเกษตร



## 7. เศรษฐกิจพอเพียงท้องถิ่น (ด้านการเกษตรและแหล่งน้ำ)

### 7.1 ข้อมูลด้านการเกษตร

#### หมู่ที่ 1 บ้านหนองแขยง

ประเภทของการทำการเกษตร		จำนวน (ครัวเรือน/ไร่)	ผลผลิต	ต้นทุนการ ผลิตเฉลี่ย	ราคาขาย โดยเฉลี่ย
			(กก./ไร่)	(บาท/ไร่)	(บาท/ไร่)
1) ทำนา	ในเขตชลประทาน	50/1475	800	5,000	5,600
	นอกเขตชลประทาน				
2) ทำสวน					
3) ทำไร่					
4) อื่นๆ					

ประเภทแหล่งน้ำทางการเกษตร	ความเพียงพอของปริมาณน้ำฝน		การเข้าถึงแหล่งน้ำทางการเกษตร	
	เพียงพอ	ไม่เพียงพอ	ทั่วถึง	ไม่ทั่วถึง
1) แม่น้ำ				
2) ห้วย / ลำธาร				
3) คลอง		/		/
4) หนองน้ำ / บึง		/		/
5) สระ				
6) แหล่งน้ำตามธรรมชาติ				
7) คลองชลประทาน				
8) ประปาหมู่บ้าน	/		/	
9) ประปาส่วนภูมิภาค				

#### หมู่ที่ 2 บ้านถาไชย

ประเภทของการทำการเกษตร		จำนวน (ครัวเรือน/ไร่)	ผลผลิต	ต้นทุนการ ผลิตเฉลี่ย	ราคาขาย โดยเฉลี่ย
			(กก./ไร่)	(บาท/ไร่)	(บาท/ไร่)
1) ทำนา	ในเขตชลประทาน	30/559	600	5,000	5,800
	นอกเขตชลประทาน				
2) ทำสวน					
3) ทำไร่					
4) อื่นๆ					

ประเภทแหล่งน้ำทางการเกษตร	ความเพียงพอของปริมาณน้ำฝน		การเข้าถึงแหล่งน้ำทางการเกษตร	
	เพียงพอ	ไม่เพียงพอ	ทั่วถึง	ไม่ทั่วถึง
1) แม่น้ำ				
2) ห้วย / ลำธาร				
3) คลอง	/		/	
4) หนองน้ำ / บึง				
5) สระ				
6) แหล่งน้ำตามธรรมชาติ	/		/	
7) คลองชลประทาน				
8) ประปาหมู่บ้าน	/		/	
9) ประปาส่วนภูมิภาค				

### หมู่ที่ 3 บ้านถาไชย

ประเภทของการทำการเกษตร		จำนวน (ครัวเรือน/ไร่)	ผลผลิต	ต้นทุนการ ผลิตเฉลี่ย	ราคาขาย โดยเฉลี่ย
			(กก./ไร่)	(บาท/ไร่)	(บาท/ไร่)
1) ทำนา	ในเขตชลประทาน	20/701	600	5,000	6,800
	นอกเขตชลประทาน				
2) ทำสวน					
3) ทำไร่					
4) อื่นๆ					

ประเภทแหล่งน้ำทางการเกษตร	ความเพียงพอของปริมาณน้ำฝน		การเข้าถึงแหล่งน้ำทางการเกษตร	
	เพียงพอ	ไม่เพียงพอ	ทั่วถึง	ไม่ทั่วถึง
1) แม่น้ำ		/		/
2) ห้วย / ลำธาร				
3) คลอง		/		/
4) หนองน้ำ / บึง				
5) สระ				
6) แหล่งน้ำตามธรรมชาติ		/		/
7) คลองชลประทาน				
8) ประปาหมู่บ้าน	/		/	
9) ประปาส่วนภูมิภาค				

#### หมู่ที่ 4 บ้านถาไชย

ประเภทของการทำการเกษตร		จำนวน (คร้วเรือน/ไร่)	ผลผลิต	ต้นทุนการ ผลิตเฉลี่ย	ราคาขาย โดยเฉลี่ย
			(กก./ไร่)	(บาท/ไร่)	(บาท/ไร่)
1) ทำนา	ในเขตชลประทาน	5/500	700	5,000	6,500
	นอกเขตชลประทาน				
2) ทำสวน					
3) ทำไร่					
4) อื่นๆ					

ประเภทแหล่งน้ำทางการเกษตร	ความเพียงพอของปริมาณน้ำฝน		การเข้าถึงแหล่งน้ำทางการเกษตร	
	เพียงพอ	ไม่เพียงพอ	ทั่วถึง	ไม่ทั่วถึง
1) แม่น้ำ				
2) ห้วย / ลำธาร				
3) คลอง		/		/
4) หนองน้ำ / บึง				
5) สระ				
6) แหล่งน้ำตามธรรมชาติ		/		/
7) คลองชลประทาน				
8) ประปาหมู่บ้าน	/		/	
9) ประปาส่วนภูมิภาค				

#### หมู่ที่ 5 บ้านถาไชย

ประเภทของการทำการเกษตร		จำนวน (คร้วเรือน/ไร่)	ผลผลิต	ต้นทุนการ ผลิตเฉลี่ย	ราคาขาย โดยเฉลี่ย
			(กก./ไร่)	(บาท/ไร่)	(บาท/ไร่)
1) ทำนา	ในเขตชลประทาน	10/650	600	5,000	6,800
	นอกเขตชลประทาน				
2) ทำสวน					
3) ทำไร่					
4) อื่นๆ					

ประเภทแหล่งน้ำทางการเกษตร	ความเพียงพอของปริมาณน้ำฝน		การเข้าถึงแหล่งน้ำทางการเกษตร	
	เพียงพอ	ไม่เพียงพอ	ทั่วถึง	ไม่ทั่วถึง
1) แม่น้ำ				
2) ห้วย / ลำธาร				
3) คลอง		/		/
4) หนองน้ำ / บึง				
5) สระ				
6) แหล่งน้ำตามธรรมชาติ	/		/	
7) คลองชลประทาน				
8) ประปาหมู่บ้าน	/		/	
9) ประปาส่วนภูมิภาค				

### หมู่ที่ 6 บ้านลาว

ประเภทของการทำการเกษตร		จำนวน (ครัวเรือน/ไร่)	ผลผลิต	ต้นทุนการ ผลิตเฉลี่ย	ราคาขาย โดยเฉลี่ย
			(กก./ไร่)	(บาท/ไร่)	(บาท/ไร่)
1) ทำนา	ในเขตชลประทาน	10/390	700	5,500	6,000
	นอกเขตชลประทาน				
2) ทำสวน					
3) ทำไร่					
4) อื่นๆ					

ประเภทแหล่งน้ำทางการเกษตร	ความเพียงพอของปริมาณน้ำฝน		การเข้าถึงแหล่งน้ำทางการเกษตร	
	เพียงพอ	ไม่เพียงพอ	ทั่วถึง	ไม่ทั่วถึง
1) แม่น้ำ				
2) ห้วย / ลำธาร				
3) คลอง	/		/	
4) หนองน้ำ / บึง				
5) สระ				
6) แหล่งน้ำตามธรรมชาติ	/		/	
7) คลองชลประทาน				
8) ประปาหมู่บ้าน	/		/	
9) ประปาส่วนภูมิภาค				

### หมู่ที่ 7 บ้านปากคลองโพธิ์

ประเภทของการทำการเกษตร		จำนวน (ครัวเรือน/ไร่)	ผลผลิต	ต้นทุนการ ผลิตเฉลี่ย	ราคาขาย โดยเฉลี่ย
			(กก./ไร่)	(บาท/ไร่)	(บาท/ไร่)
1) ทำนา	ในเขตชลประทาน	20/570	600	5,000	6,800
	นอกเขตชลประทาน				
2) ทำสวน					
3) ทำไร่					
4) อื่นๆ					

ประเภทแหล่งน้ำทางการเกษตร	ความเพียงพอของปริมาณน้ำฝน		การเข้าถึงแหล่งน้ำทางการเกษตร	
	เพียงพอ	ไม่เพียงพอ	ทั่วถึง	ไม่ทั่วถึง
1) แม่น้ำ		/		/
2) ห้วย / ลำธาร				
3) คลอง		/		/
4) หนองน้ำ / บึง				
5) สระ				
6) แหล่งน้ำตามธรรมชาติ	/		/	
7) คลองชลประทาน				
8) ประปาหมู่บ้าน	/		/	
9) ประปาส่วนภูมิภาค				

### หมู่ที่ 8 บ้านเกาะนก

ประเภทของการทำการเกษตร		จำนวน (ครัวเรือน/ไร่)	ผลผลิต	ต้นทุนการ ผลิตเฉลี่ย	ราคาขาย โดยเฉลี่ย
			(กก./ไร่)	(บาท/ไร่)	(บาท/ไร่)
1) ทำนา	ในเขตชลประทาน	20/338	500	6,000	6,800
	นอกเขตชลประทาน				
2) ทำสวน					
3) ทำไร่					
4) อื่นๆ					

ประเภทแหล่งน้ำทางการเกษตร	ความเพียงพอของปริมาณน้ำฝน		การเข้าถึงแหล่งน้ำทางการเกษตร	
	เพียงพอ	ไม่เพียงพอ	ทั่วถึง	ไม่ทั่วถึง
1) แม่น้ำ				
2) ห้วย / ลำธาร				
3) คลอง	/		/	
4) หนองน้ำ / บึง				
5) สระ				
6) แหล่งน้ำตามธรรมชาติ	/		/	
7) คลองชลประทาน				
8) ประปาหมู่บ้าน	/		/	
9) ประปาส่วนภูมิภาค				

### หมู่ที่ 9 บ้านบางหน้าไม้

ประเภทของการทำการเกษตร		จำนวน (ครัวเรือน/ไร่)	ผลผลิต	ต้นทุนการ ผลิตเฉลี่ย	ราคาขาย โดยเฉลี่ย
			(กก./ไร่)	(บาท/ไร่)	(บาท/ไร่)
1) ทำนา	ในเขตชลประทาน	10/433	500	6,000	6,500
	นอกเขตชลประทาน				
2) ทำสวน					
3) ทำไร่					
4) อื่นๆ					

ประเภทแหล่งน้ำทางการเกษตร	ความเพียงพอของปริมาณน้ำฝน		การเข้าถึงแหล่งน้ำทางการเกษตร	
	เพียงพอ	ไม่เพียงพอ	ทั่วถึง	ไม่ทั่วถึง
1) แม่น้ำ				
2) ห้วย / ลำธาร				
3) คลอง		/		/
4) หนองน้ำ / บึง				
5) สระ				
6) แหล่งน้ำตามธรรมชาติ	/		/	
7) คลองชลประทาน				
8) ประปาหมู่บ้าน	/		/	
9) ประปาส่วนภูมิภาค				

## หมู่ที่ 10 บ้านกู่

ประเภทของการทำการเกษตร		จำนวน (ครัวเรือน/ไร่)	ผลผลิต	ต้นทุนการ ผลิตเฉลี่ย	ราคาขาย โดยเฉลี่ย
			(กก./ไร่)	(บาท/ไร่)	(บาท/ไร่)
1) ทำนา	ในเขตชลประทาน	25/460	950	5,000	6,800
	นอกเขตชลประทาน				
2) ทำสวน					
3) ทำไร่					
4) อื่นๆ					

ประเภทแหล่งน้ำทางการเกษตร	ความเพียงพอของปริมาณน้ำฝน		การเข้าถึงแหล่งน้ำทางการเกษตร	
	เพียงพอ	ไม่เพียงพอ	ทั่วถึง	ไม่ทั่วถึง
1) แม่น้ำ				
2) ห้วย / ลำธาร				
3) คลอง		/		/
4) หนองน้ำ / บึง				
5) สระ				
6) แหล่งน้ำตามธรรมชาติ	/		/	
7) คลองชลประทาน				
8) ประปาหมู่บ้าน	/		/	
9) ประปาส่วนภูมิภาค				

## หมู่ที่ 11 บ้านกู่

ประเภทของการทำการเกษตร		จำนวน (ครัวเรือน/ไร่)	ผลผลิต	ต้นทุนการ ผลิตเฉลี่ย	ราคาขาย โดยเฉลี่ย
			(กก./ไร่)	(บาท/ไร่)	(บาท/ไร่)
1) ทำนา	ในเขตชลประทาน	10/363	700	5,500	6,000
	นอกเขตชลประทาน				
2) ทำสวน					
3) ทำไร่					
4) อื่นๆ					

ประเภทแหล่งน้ำทางการเกษตร	ความเพียงพอของปริมาณน้ำฝน		การเข้าถึงแหล่งน้ำทางการเกษตร	
	เพียงพอ	ไม่เพียงพอ	ทั่วถึง	ไม่ทั่วถึง
1) แม่น้ำ				
2) ห้วย / ลำธาร				
3) คลอง	/		/	
4) หนองน้ำ / บึง				
5) สระ				
6) แหล่งน้ำตามธรรมชาติ	/		/	
7) คลองชลประทาน				
8) ประปาหมู่บ้าน	/		/	
9) ประปาส่วนภูมิภาค				

### หมู่ที่ 12 บ้านปากคลอง

ประเภทของการทำการเกษตร		จำนวน (ครัวเรือน/ไร่)	ผลผลิต	ต้นทุนการ ผลิตเฉลี่ย	ราคาขาย โดยเฉลี่ย
			(กก./ไร่)	(บาท/ไร่)	(บาท/ไร่)
1) ทำนา	ในเขตชลประทาน	10/489	600	5,500	6,800
	นอกเขตชลประทาน				
2) ทำสวน					
3) ทำไร่					
4) อื่นๆ					

ประเภทแหล่งน้ำทางการเกษตร	ความเพียงพอของปริมาณน้ำฝน		การเข้าถึงแหล่งน้ำทางการเกษตร	
	เพียงพอ	ไม่เพียงพอ	ทั่วถึง	ไม่ทั่วถึง
1) แม่น้ำ	/		/	
2) ห้วย / ลำธาร				
3) คลอง	/		/	
4) หนองน้ำ / บึง				
5) สระ				
6) แหล่งน้ำตามธรรมชาติ	/		/	
7) คลองชลประทาน				
8) ประปาหมู่บ้าน	/		/	
9) ประปาส่วนภูมิภาค				



## 8. ศาสนา ประเพณี วัฒนธรรม

### 8.1 การนับถือศาสนา

ประชาชนในเขตตำบลบ้านแดงส่วนใหญ่นับถือศาสนาพุทธ มีวัด จำนวน 2 แห่ง ดังนี้

- (1) วัดถ้ำไชย
- (2) วัดโคกทอง

### 8.2 ประเพณีและงานประจำปี

- |                                |             |                          |
|--------------------------------|-------------|--------------------------|
| - ประเพณีวันขึ้นปีใหม่         | ประมาณเดือน | มกราคม                   |
| - ประเพณีวันสงกรานต์           | ประมาณเดือน | เมษายน                   |
| - ประเพณีลอยกระทง              | ประมาณเดือน | ตุลาคม พฤศจิกายน         |
| - ประเพณีวันเข้าพรรษา ออกพรรษา | ประมาณเดือน | กรกฎาคม ตุลาคม พฤศจิกายน |

### 8.3 ภูมิปัญญาท้องถิ่นและภาษาถิ่น

#### ภูมิปัญญาท้องถิ่น

ประชาชนในเขตองค์การบริหารส่วนตำบลภูใต้อนุรักษ์ภูมิปัญญาท้องถิ่น ได้แก่ วิธีการทำเครื่องเบญจรงค์ และวิธีการจับปลาธรรมชาติ

#### ภาษาถิ่น

ภาษาที่ใช้ในการสื่อสารคือภาษากลางในการติดต่อกัน/ราชการ

### 8.4 สินค้าพื้นเมืองและของที่ระลึก

- (1) เครื่องเบญจรงค์
- (2) ผลิตภัณฑ์ผ้าอเนกประสงค์

## 9. ทรัพยากรธรรมชาติ

### 9.1 น้ำ

น้ำที่ใช้ในการอุปโภค-บริโภค เป็นน้ำที่ได้จากน้ำฝน น้ำจากลำคลองและน้ำบาดาลซึ่งจะต้องนำมาผ่านกระบวนการของระบบประปา

### 9.2 ป่าไม้

ในเขตองค์การบริหารส่วนตำบลไม่มีป่าไม้

### 9.3 ภูเขา

ในเขตองค์การบริหารส่วนตำบลไม่มีภูเขา

### 9.4 คุณภาพของทรัพยากรธรรมชาติ

ในพื้นที่ตำบลภูใต้ ส่วนมากเป็นพื้นที่สำหรับเพาะปลูก ที่อยู่อาศัย ร้านค้า สถานประกอบการตามลำดับ ทรัพยากรธรรมชาติในพื้นที่ ได้แก่ ดิน น้ำ ต้นไม้ ยังอุดมสมบูรณ์ โดยเฉพาะแหล่งน้ำเพราะมีลำคลองภูใต้และแม่น้ำน้อยไหลผ่าน ประชาชนในพื้นที่สามารถทำนาได้ทั้งนาปีและนาปรัง

## ส่วนที่ 2

### สรุปผลการพัฒนาท้องถิ่นตามแผนพัฒนาท้องถิ่น (พ.ศ.2557 - 2560)

#### 1. สรุปผลการดำเนินงานตามงบประมาณที่ได้รับและการเบิกจ่ายงบประมาณในปีงบประมาณ พ.ศ. 2557-2560

##### 1.1 สรุปสถานการณ์การพัฒนา การตั้งงบประมาณ การเบิกจ่ายงบประมาณ

ตามที่องค์การบริหารส่วนตำบลได้ดำเนินการจัดทำแผนยุทธศาสตร์การพัฒนา (พ.ศ. 2558 – 2562) และแผนยุทธศาสตร์การพัฒนา (พ.ศ. 2560 – 2563) ขึ้นมา เพื่อใช้เป็นกรอบในการจัดทำแผนพัฒนาสามปี (พ.ศ. 2557 – 2559) (พ.ศ. 2558 – 2560) (พ.ศ. 2559 – 2561) อันมีลักษณะเป็นแผนพัฒนาเศรษฐกิจและสังคมขององค์กรปกครองส่วนท้องถิ่นเป็นแผนที่สอดคล้องกับแผนยุทธศาสตร์การพัฒนา อันมีลักษณะเป็นการกำหนดรายละเอียดแผนงาน โครงการพัฒนาที่จัดทำขึ้นสำหรับปีงบประมาณแต่ละปี ซึ่งมีความต่อเนื่องและเป็นแผนก้าวหน้าครอบคลุมระยะเวลาสามปีโดยมีการทบทวนเพื่อปรับปรุงเป็นประจำทุกปี โดย องค์การบริหารส่วนตำบลได้ใช้แผนพัฒนาสามปีเป็นกรอบในการจัดทำงบประมาณรายจ่ายประจำปี การจ่ายขาดเงินสะสม เงินอุดหนุนเฉพาะกิจ โครงการที่ขอให้หน่วยงานอื่นมาดำเนินงานให้ รวมทั้งวางแนวทางเพื่อให้มีการปฏิบัติให้บรรลุวัตถุประสงค์ตามโครงการที่กำหนดไว้ในแผนพัฒนาสามปี

##### 1.2 การประเมินผลกรณำแผนพัฒนาท้องถิ่นไปปฏิบัติในเชิงปริมาณและเชิงคุณภาพ

ตามที่องค์การบริหารส่วนตำบลได้ดำเนินการจัดทำแผนพัฒนาขึ้นมาเพื่อใช้เป็นเครื่องมือในการพัฒนา องค์การบริหารส่วนตำบลให้บรรลุเป้าหมายที่วางไว้ เกิดประสิทธิภาพประสิทธิผลสูงสุดในการแก้ไขปัญหาให้กับประชาชน ในการจัดทำแผนพัฒนานั้นจะต้องมีการติดตามและประเมินแผนพัฒนา ตามระเบียบกระทรวงมหาดไทย ว่าด้วยการจัดทำแผนขององค์กรปกครองส่วนท้องถิ่น พ.ศ. 2548 หมวด 6 ข้อ 29 และระเบียบกระทรวงมหาดไทย ว่าด้วยการจัดทำแผนขององค์กรปกครองส่วนท้องถิ่น (ฉบับที่ 2) พ.ศ. 2559 ข้อ 13 โดยคณะกรรมการติดตามและประเมินแผนพัฒนาเป็นผู้ดำเนินการติดตามและประเมินผลแผนพัฒนา ซึ่งคณะกรรมการจะต้องดำเนินการกำหนดแนวทาง วิธีการในการติดตามและประเมินผลแผนพัฒนา ดำเนินการติดตามและประเมินผลแผนพัฒนา รายงานผล และเสนอความเห็นซึ่งได้จากการติดตามและประเมินผลแผนพัฒนาต่อผู้บริหารท้องถิ่น เพื่อให้ผู้บริหารท้องถิ่นเสนอต่อสภาท้องถิ่น และคณะกรรมการพัฒนาท้องถิ่น พร้อมทั้งประกาศผลการติดตามและประเมินผลแผนพัฒนาให้ประชาชนในท้องถิ่นทราบในที่เปิดเผยภายในสิบห้าวันนับแต่วันรายงานผลและเสนอความเห็นดังกล่าวและต้องปิดประกาศไว้เป็นระยะเวลาไม่น้อยกว่าสามสิบวันโดยอย่างน้อยปีละสองครั้งภายในเดือนเมษายนและภายในเดือนตุลาคมของทุกปี ซึ่งแผนพัฒนาขององค์การบริหารส่วนตำบลสามารถนำไปปฏิบัติในเชิงปริมาณและเชิงคุณภาพได้ ดังนี้

#### 1. เชิงปริมาณ

ผลการดำเนินงาน (ตารางเปรียบเทียบ ปีงบประมาณ 2557 กับ 2558)								
การดำเนินงาน	แผนพัฒนา สามปี 2557	แผนการ ดำเนินงาน 2557	ข้อ บัญญัติ 2557	ดำเนิน การ ได้จริง	แผนพัฒนา สามปี 2558	แผนการ ดำเนินงาน 2558	ข้อ บัญญัติ 2558	ดำเนิน การ ได้จริง
จำนวน โครงการ	98	57	57	57	101	52	52	52
ร้อยละ	-	58.16	58.16	58.16	-	51.49	51.49	51.49

ผลการดำเนินงาน (ตารางเปรียบเทียบ ปีงบประมาณ 2558 กับ 2559)								
การดำเนินงาน	แผนพัฒนา สามปี 2558	แผนการ ดำเนินงาน 2558	ข้อ บัญญัติ 2558	ดำเนิน การ ได้จริง	แผนพัฒนา สามปี 2559	แผนการ ดำเนินงาน 2559	ข้อ บัญญัติ 2559	ดำเนิน การ ได้จริง
จำนวน โครงการ	101	52	52	52	110	45	45	45
ร้อยละ	-	51.49	51.49	51.49	-	40.91	40.91	40.91

สำหรับในปีงบประมาณ พ.ศ. 2560 องค์การบริหารส่วนตำบลได้ดำเนินการตั้งงบประมาณ ตามแผนพัฒนาดังนี้

ผลการดำเนินงาน (ตารางเปรียบเทียบ ปีงบประมาณ 2559 กับ 2560)								
การดำเนินงาน	แผนพัฒนา สามปี 2559	แผนการ ดำเนินงาน 2559	ข้อ บัญญัติ 2559	ดำเนิน การ ได้จริง	แผนพัฒนา สามปี 2560	แผนการ ดำเนินงาน 2560	ข้อ บัญญัติ 2560	ดำเนิน การ ได้จริง
จำนวน โครงการ	110	45	45	45	117	47	47	ยังไม่ได้ ดำเนินการ
ร้อยละ	-	40.91	40.91	40.91	-	40.17	40.17	-

## (2) เชิงคุณภาพ

องค์การบริหารส่วนตำบลได้ดำเนินการเพื่อให้เกิดประสิทธิภาพประสิทธิผลสูงสุดต่อประชาชนโดยได้มีการประเมินความพึงพอใจ ซึ่งการประเมินความพึงพอใจทำให้ทราบถึงผลเชิงคุณภาพในการดำเนินงานขององค์การบริหารส่วนตำบลในภาพรวม ซึ่งองค์การบริหารส่วนตำบลได้ดำเนินการประเมินความพึงพอใจสรุปได้ดังนี้

### ➤ ปีงบประมาณ พ.ศ. 2557

ผู้รับบริการ มีความพึงพอใจต่อการให้บริการในองค์การบริหารส่วนตำบลทุกมิติ ภาพรวมของระดับความพึงพอใจอยู่ในระดับมากที่สุด คิดเป็นร้อยละ 90 ได้ระดับคะแนน 7 คะแนน และเมื่อพิจารณารายด้านพบว่า ด้านกระบวนการขั้นตอนการให้บริการและด้านอำนวยความสะดวกผู้รับบริการมีความพึงพอใจในระดับมากที่สุดคิดเป็นร้อยละ 90.2 รองลงมาได้แก่ ด้านเจ้าหน้าที่ผู้ให้บริการ ผู้รับบริการมีความพึงพอใจในระดับมากที่สุดคิดเป็นร้อยละ 89.8

### ➤ ปีงบประมาณ พ.ศ. 2558

ประชาชนมีความพึงพอใจภาพรวมอยู่ในระดับมากที่สุด คิดเป็นร้อยละ 91.54

1. ความพึงพอใจของผู้รับบริการที่มีต่องานด้านนโยบายและขออนุญาตสิ่งปลูกสร้าง ผู้รับบริการมีความพึงพอใจอยู่ในระดับมากที่สุด คิดเป็นร้อยละ 92.77
2. ความพึงพอใจของผู้รับบริการที่มีต่องานด้านพัฒนาชุมชนและสวัสดิการสังคม ผู้รับบริการมีความพึงพอใจอยู่ในระดับมากที่สุด คิดเป็นร้อยละ 92.47
3. ความพึงพอใจของผู้รับบริการที่มีต่องานด้านรายได้หรือภาษี ผู้รับบริการมีความพึงพอใจอยู่ในระดับมากที่สุด คิดเป็นร้อยละ 90.30
4. ความพึงพอใจของผู้รับบริการที่มีต่องานด้านการศึกษา ผู้รับบริการมีความพึงพอใจอยู่ในระดับมากที่สุด คิดเป็นร้อยละ 90.78
5. ความพึงพอใจของผู้รับบริการที่มีต่องานด้านสิ่งแวดล้อมและสุขภาพ ผู้รับบริการมีความพึงพอใจอยู่ในระดับมากที่สุด คิดเป็นร้อยละ 90.69

### ▶ ปิงบประมาณ พ.ศ. 2559

ประชาชนมีความพึงพอใจภาพรวมอยู่ในระดับมากที่สุด คิดเป็นร้อยละ 91.61

1. ความพึงพอใจของผู้มารับบริการที่มีต่องานด้านพัฒนาชุมชนและสวัสดิการสังคม ผู้รับบริการมีความพึงพอใจอยู่ในระดับมากที่สุด คิดเป็นร้อยละ 92.47
2. ความพึงพอใจของผู้มารับบริการที่มีต่องานด้านสิ่งแวดล้อมและสุขภาพ ผู้รับบริการมีความพึงพอใจอยู่ในระดับมากที่สุด คิดเป็นร้อยละ 91.99
3. ความพึงพอใจของผู้มารับบริการที่มีต่องานด้านการศึกษา ผู้รับบริการมีความพึงพอใจอยู่ในระดับมากที่สุด คิดเป็นร้อยละ 91.67
4. ความพึงพอใจของผู้มารับบริการที่มีต่องานด้านนโยบายและขออนุญาตสิ่งปลูกสร้าง ผู้รับบริการมีความพึงพอใจอยู่ในระดับมากที่สุด คิดเป็นร้อยละ 91.40
5. ความพึงพอใจของผู้มารับบริการที่มีต่องานด้านรายได้หรือภาษี ผู้รับบริการมีความพึงพอใจอยู่ในระดับมากที่สุด คิดเป็นร้อยละ 91.24

### ▶ ปิงบประมาณ พ.ศ. 2560

คาดว่าจะสามารถทำให้ประชาชนเกิดความพึงพอใจภาพรวมในระดับมากที่สุด ร้อยละ 90 ขึ้นไป

## 2. ผลที่ได้รับจากการดำเนินงานในปิงบประมาณ พ.ศ. 2557 – 2560

### 2.1 ผลที่ได้รับหรือผลที่สำคัญ

ตามท้องถ้งการบริหารส่วนตำบลได้ดำเนินงานต่างๆ ตั้งแต่มีงบประมาณ พ.ศ. 2557 – 2560 เพื่อแก้ไขปัญหาให้กับประชาชน และพัฒนาองค์กรให้เกิดความมั่นคงในการพัฒนาเพื่อให้ความเป็นอยู่ของประชาชนดีขึ้น ซึ่งผลจากการดำเนินงานขององค์กรบริหารส่วนตำบลนั้น ผลที่ได้รับมีดังนี้

1. ประชาชนมีน้ำประปาใช้ทุกครัวเรือน
2. ประชาชนมีไฟฟ้าใช้ทุกครัวเรือน
3. ประชาชนมีถนนใช้ในการสัญจรไปมาได้สะดวก
4. ไม่มีเกิดการเกิดอาชญากรรมในพื้นที่
5. ผู้สูงอายุ ผู้พิการ ผู้ป่วยเอดส์ ได้รับเงินช่วยเหลือเบี้ยยังชีพทุกคน
6. ประชาชนได้รับความช่วยเหลือจากสาธารณสุข
7. ปัญหาไข้เลือดออกลดลง
8. ประชาชนได้รับความรู้เกี่ยวกับการสาธารณสุข
9. ประชาชนได้รับความรู้เกี่ยวกับการป้องกันภัย
10. ประชาชนได้มีส่วนร่วมในการดำเนินงานต่างๆ ขององค์กรบริหารส่วนตำบล
11. ประชาชนได้รับบริการจากงานบริการต่างๆ ขององค์กรบริหารส่วนตำบลด้วยความสะดวกสำหรับในปิงบประมาณ พ.ศ. 2560 ผลที่คาดว่าจะได้รับเพิ่มขึ้น มีดังนี้
  1. ประชาชนมีถนนที่มีคุณภาพดีขึ้นสำหรับการสัญจรไปมาในเขตองค์กรบริหารส่วนตำบล
  2. ประชาชนได้รับการฝึกอบรมอาชีพเพื่อนำไปประกอบอาชีพเพิ่มรายได้ให้กับครัวเรือน
  3. ชุมชนในเขตองค์กรบริหารส่วนตำบลมีความปลอดภัยในชีวิตและทรัพย์สินเพิ่มมากขึ้น

## 2.2 ผลกระทบ

ในการดำเนินงานของ อบต.กุฎี ตั้งแต่ปี 2557 - 2560 การลงพื้นที่เพื่อรับฟังปัญหาของประชาชน เพื่อเป็นแนวทางในการแก้ไขและสนองความต้องการของประชาชน ทางเจ้าหน้าที่ได้รวบรวมปัญหาและความต้องการของประชาชนทุกหมู่บ้านเสนอผู้บริหาร และได้ประชุมร่วมกับคณะกรรมการพัฒนาองค์การบริหารส่วนตำบลเพื่อบรรจุโครงการต่างๆ ไว้ในแผนพัฒนา เพื่อเป็นข้อมูลในการจัดทำงบประมาณประจำปี แต่ปัญหาและความต้องการของประชาชนในแต่ละปีก็ไม่ได้รับการแก้ปัญหาได้ครบทุกปัญหา ด้วยงบประมาณที่มีอยู่อย่างจำกัดแต่ทางผู้บริหารก็ไม่ได้ละเลยปัญหานั้นๆ การที่งบประมาณมีอยู่อย่างจำกัดและภายใต้ระเบียบข้อบังคับ ทำให้การพัฒนาหมู่บ้านทำได้ไม่เต็มที่ จึงทำให้เกิดความไม่เข้าใจถึงบทบาทหน้าที่ของ อบต.จากประชาชนบางส่วน เช่นกรณีปัญหาด้านขยะมูลฝอยและสิ่งปฏิกูล ด้วย งบประมาณที่มีอย่างจำกัดทำให้ไม่สามารถซื้อรถ เก็บขยะ จ้างพนักงานขับรถขยะและพนักงานประจำรถขยะได้

### 3. สรุปปัญหาอุปสรรคการดำเนินงานที่ผ่านมาและแนวทางการแก้ไข ปีงบประมาณ พ.ศ. 2557 – 2560

#### ➤ ปีงบประมาณ พ.ศ. 2557

##### ปัญหา

- 1) เจ้าหน้าที่ยังขาดความรู้ความเข้าใจในเรื่องของระเบียบ กฎหมาย เท่าที่ควร
- 2) เครื่องมือ เครื่องใช้ เทคโนโลยีในการทำงานมีไม่เพียงพอและไม่ทันสมัย
- 3) ชุมชนในเขตองค์การบริหารส่วนตำบลมีปัญหาที่ต้องแก้ไขอยู่เป็นจำนวนมาก
- 4) ประชาชนมีความต้องการซึ่งความต้องการดังกล่าวมีเป็นจำนวนมาก
- 5) ประชาชนยังไม่เข้าใจขอบเขตอำนาจหน้าที่ขององค์การบริหารส่วนตำบลที่จะสามารถดำเนินการได้

##### อุปสรรค

- 1) การขาดความรู้เรื่องของระเบียบ กฎหมาย อีกทั้ง เครื่องมือ เครื่องใช้ เทคโนโลยีในการทำงานมีไม่เพียงพอและไม่ทันสมัย ทำให้เกิดอุปสรรคในการดำเนินงานเป็นอย่างยิ่ง
- 2) องค์การบริหารส่วนตำบลมีงบประมาณไม่เพียงพอต่อการดำเนินงานแก้ไขปัญหาของประชาชน
- 3) องค์การบริหารส่วนตำบลสามารถดำเนินการได้เฉพาะตามอำนาจหน้าที่

#### ➤ แนวทางการแก้ไข

##### (1) การดำเนินงานขององค์การบริหารส่วนตำบล

- 1) การจัดทำแผนพัฒนาควรพิจารณาใช้แผนยุทธศาสตร์การพัฒนามาเป็นกรอบในการจัดทำแผนพัฒนาสามปีและให้มีความสอดคล้องกัน
- 2) การดำเนินงานขององค์การบริหารส่วนตำบลควรจะเป็นไปตามแผนพัฒนาสามปี กล่าวคือ ควรจะพิจารณาโครงการ/กิจกรรม ที่บรรจุในแผนพัฒนาสามปีมาพิจารณาดำเนินการ
- 3) ไม่ควรบรรจุโครงการ/กิจกรรม ที่ไม่อยู่ในอำนาจหน้าที่ ในแผนพัฒนาสามปี
- 4) ควรพิจารณาโครงการ/กิจกรรม ที่สามารถดำเนินการได้ในปีงบประมาณนั้น
- 5) ควรพิจารณาดำเนินงานโครงการ/กิจกรรมที่ประชาชนได้รับความเดือดร้อนมากที่สุด เช่น การแก้ไขปัญหาระเบิดน้ำประปา

## (2) การบริการประชาชน

- 1) ควรจัดให้มีสถานที่ในการให้บริการประชาชนอย่างพอเพียง เช่น มีจุดบริการและเก้าอี้เพียงพอ สะดวก สะอาด และมีเจ้าหน้าที่คอยให้คำแนะนำที่ดี
- 2) ควรพิจารณาจัดบริการประชาชนในเชิงรุกมากขึ้น เพื่อให้ประชาชนได้รับความสะดวก รวดเร็ว และถูกต้อง ในการบริการขององค์การบริหารส่วนตำบล
- 3) เจ้าหน้าที่องค์การบริหารส่วนตำบลควรยิ้มแย้ม แจ่มใส และพูดจาสุภาพต่อประชาชน
- 4) ควรสร้างความสัมพันธ์ระหว่างองค์การบริหารส่วนตำบลกับประชาชน เพื่อให้เกิดความเข้าใจ
- 5) ควรสร้างภาพลักษณ์ที่ดีให้เกิดขึ้นกับองค์การบริหารส่วนตำบล

### ➤ ปีงบประมาณ พ.ศ. 2558

#### ปัญหา

- 1) การจัดทำแผนพัฒนาสามปีขององค์การบริหารส่วนตำบลยังมีบางโครงการ/กิจกรรมที่ไม่สอดคล้องกับแผนยุทธศาสตร์การพัฒนา คือ ไม่มีในแผนยุทธศาสตร์การพัฒนา
- 2) องค์การบริหารส่วนตำบลไม่สามารถบรรจุโครงการ/กิจกรรมในเทศบัญญัติงบประมาณรายจ่ายได้ครบทุกโครงการ/กิจกรรมและครอบคลุมทุกยุทธศาสตร์การพัฒนา
- 3) องค์การบริหารส่วนตำบลไม่สามารถดำเนินการได้ครบทุกโครงการ/กิจกรรมที่ตั้งไว้ในข้อบัญญัติงบประมาณรายจ่าย

#### อุปสรรค

- 1) องค์การบริหารส่วนตำบลตำบล กุฎีมิ่งงบประมาณไม่เพียงพอต่อการดำเนินงานแก้ไขปัญหาและความต้องการของประชาชนในชุมชนได้ทั้งหมด
- 2) องค์การบริหารส่วนตำบลตั้งงบประมาณในการดำเนินการตามภารกิจแต่ละด้านบางรายการยังไม่เพียงพอและบางรายการมากเกินไป ทำให้ต้องโอนเพิ่ม โอนลด และตั้งจ่ายรายการใหม่

### ➤ แนวทางการแก้ไข

#### (1) การดำเนินงานขององค์การบริหารส่วนตำบล

- 1) การจัดทำแผนพัฒนาสามปีควรพิจารณาใช้แผนยุทธศาสตร์การพัฒนามาเป็นกรอบในการจัดทำแผนพัฒนาสามปีและให้มีความสอดคล้องกัน
- 2) การจัดทำแผนพัฒนาสามปีควรพิจารณางบประมาณและคำนึงถึงสถานะการคลังในการพิจารณาโครงการ/กิจกรรม ที่จะบรรจุในแผนพัฒนาสามปี
- 3) ควรเร่งรัดให้มีการดำเนินโครงการ/กิจกรรม ที่ตั้งใน ข้อบัญญัติงบประมาณรายจ่ายให้สามารถดำเนินการได้ในปีงบประมาณนั้น
- 4) องค์การบริหารส่วนตำบลควรพิจารณาตั้งงบประมาณให้เพียงพอและเหมาะสมกับกับภารกิจแต่ละด้านที่จะต้องดำเนินการ ซึ่งจะช่วยลดปัญหาในการโอนเพิ่ม โอนลด โอนตั้งจ่ายรายการใหม่
- 5) ควรพิจารณาดำเนินงานโครงการ/กิจกรรมที่ประชาชนได้รับความเดือดร้อนมากที่สุด เช่น การแก้ไขปัญหาเรื่องน้ำประปา การขาดแคลนน้ำในการอุปโภค-บริโภค และปัญหาอุทกภัยที่เกิดขึ้นเป็นประจำทุกปี

#### (2) การบริการประชาชน

- 1) ควรจัดให้มีสถานที่ในการให้บริการประชาชนอย่างพอเพียง เช่น มีจุดบริการและเก้าอี้เพียงพอ สะดวก สะอาด และมีเจ้าหน้าที่คอยให้คำแนะนำที่ดี
- 2) ควรพิจารณาจัดบริการประชาชนในเชิงรุกมากขึ้น เพื่อให้ประชาชนได้รับความสะดวก รวดเร็ว และถูกต้อง ในการบริการขององค์การบริหารส่วนตำบล

- 3) เจ้าหน้าที่องค์การบริหารส่วนตำบลควรยิ้มแย้ม แจ่มใส และพูดจาสุภาพต่อประชาชน
- 4) ควรสร้างความสัมพันธ์ระหว่างองค์การบริหารส่วนตำบลกับประชาชน เพื่อให้เกิดความเข้าใจ
- 5) ควรสร้างภาพลักษณ์ที่ดีให้เกิดขึ้นกับองค์การบริหารส่วนตำบล

### ➤ **ปีงบประมาณ พ.ศ. 2559**

#### **ปัญหา**

- 1) องค์การบริหารส่วนตำบลตำบล ภูฎีได้รับการจัดสรรงบประมาณรายรับบางประเภทและเงินอุดหนุนทั่วไปจากรัฐบาลน้อยกว่าปีที่ผ่านมา ซึ่งไม่ได้รับตามที่ตั้งประมาณการรายรับไว้ในงบประมาณรายจ่ายประจำปี ทำให้ไม่สามารถดำเนินการโครงการได้ทั้งหมด
- 2) เครื่องมือ เครื่องใช้ เทคโนโลยีในการทำงานยังมีไม่เพียงพอต่อการดำเนินการ
- 3) ชุมชนในเขตองค์การบริหารส่วนตำบลมีปัญหาที่จะต้องแก้ไขอยู่เป็นจำนวนมาก
- 4) ประชาชนมีความต้องการซึ่งความต้องการดังกล่าวมีเป็นจำนวนมาก

#### **อุปสรรค**

- 1) อำนาจหน้าที่มีข้อจำกัดทำให้ไม่สามารถดำเนินการได้

### ➤ **แนวทางการแก้ไข**

#### **(1) การดำเนินงานขององค์การบริหารส่วนตำบล**

- 1) การจัดทำแผนพัฒนาสามปีควรพิจารณาใช้แผนยุทธศาสตร์การพัฒนามาเป็นกรอบในการจัดทำแผนพัฒนาสามปีและให้มีความสอดคล้องกัน
- 2) การจัดทำแผนพัฒนาสามปีควรพิจารณางบประมาณและคำนึงถึงสถานะการคลังในการพิจารณาโครงการ/กิจกรรม ที่จะบรรจุในแผนพัฒนาสามปี
- 3) ควรเร่งรัดให้มีการดำเนินโครงการ/กิจกรรม ที่ตั้งในข้อบัญญัติงบประมาณรายจ่ายให้สามารถดำเนินการได้ในปีงบประมาณนั้น
- 4) องค์การบริหารส่วนตำบลควรพิจารณาตั้งงบประมาณให้เพียงพอและเหมาะสมกับกับภารกิจแต่ละด้านที่จะต้องดำเนินการ ซึ่งจะช่วยลดปัญหาในการโอนเพิ่ม โอนลด โอนตั้งจ่ายรายการใหม่

#### **(2) การบริการประชาชน**

- 1) ควรปรับสถานที่ในการให้บริการประชาชนอย่างพอเพียง เช่น มีจุดบริการและเก้าอี้เพียงพอ สะดวก สะอาด และมีเจ้าหน้าที่คอยให้คำแนะนำที่ดี
- 2) องค์การบริหารส่วนตำบลควรจัดประชาสัมพันธ์ข่าวสารต่างๆ ผ่านทางหอกระจายข่าวมากกว่านี้และประชาสัมพันธ์ข่าวบ่อยๆ
- 3) ควรพิจารณาจัดบริการประชาชนในเชิงรุกมากขึ้น เพื่อให้ประชาชนได้รับความสะดวก รวดเร็ว และถูกต้อง ในการบริการขององค์การบริหารส่วนตำบล

## ส่วนที่ 3

### ยุทธศาสตร์องค์กรปกครองส่วนท้องถิ่น

#### 1. ความสัมพันธ์ระหว่างแผนพัฒนาระดับมหภาค

ความสัมพันธ์ระหว่างแผนยุทธศาสตร์ชาติ เพื่อขับเคลื่อนการพัฒนาประเทศไปสู่ความมั่นคง มั่งคั่ง และยั่งยืน โดยแผนยุทธศาสตร์ชาติ 20 ปี ของประเทศไทยกำลังอยู่ระหว่างการเสนอร่างกรอบยุทธศาสตร์ชาติต่อที่ประชุมคณะกรรมการจัดทำยุทธศาสตร์ชาติ ซึ่งขณะนี้อยู่ระหว่างการดำเนินการปรับปรุงร่างกรอบยุทธศาสตร์ชาติตามมติที่ประชุมคณะกรรมการจัดทำร่างยุทธศาสตร์ชาติ โดยร่างกรอบยุทธศาสตร์ชาติ 20 ปี (พ.ศ.2560–2579) สรุปย่อได้ดังนี้

#### ความเป็นมา

คณะรัฐมนตรีได้มีมติเมื่อวันที่ 30 มิถุนายน 2558 เห็นชอบให้มีการจัดตั้งคณะกรรมการจัดทำยุทธศาสตร์ชาติ มีอำนาจหน้าที่ในการจัดทำร่างยุทธศาสตร์ชาติระยะ 20 ปี เพื่อใช้ในการขับเคลื่อนการพัฒนาประเทศสู่ความมั่นคง มั่งคั่งและยั่งยืน และให้เสนอร่างยุทธศาสตร์ชาติระยะ 20 ปี ให้คณะรัฐมนตรีพิจารณาให้ความเห็นชอบเพื่อใช้เป็นกรอบในการดำเนินงานในระยะที่ 2 ของรัฐบาล(ปี 2558-2559) และกรอบการปฏิรูปในระยะที่ 3 (ปี2560 เป็นต้นไป) คณะกรรมการจัดทำยุทธศาสตร์ชาติได้แต่งตั้งคณะอนุกรรมการ 2 คณะ ได้แก่ (1) คณะอนุกรรมการจัดทำยุทธศาสตร์ และกรอบการปฏิรูป เพื่อจัดทำร่างกรอบยุทธศาสตร์ชาติระยะ 20 ปี และ (2) คณะอนุกรรมการจัดทำแผนปฏิบัติการตามแนวทางการปฏิรูปประเทศเพื่อจัดทำร่างแผนปฏิบัติการตามแนวทางการปฏิรูปประเทศ (Roadmap)ภายใต้ยุทธศาสตร์ชาติระยะ 20 ปี

การกำหนดให้มี “ยุทธศาสตร์ชาติ” เพื่อเป็นยุทธศาสตร์ในการพัฒนาประเทศในระยะยาว พร้อมกับการปฏิรูปและการพัฒนาระบบและกลไกการบริหารราชการแผ่นดินในการขับเคลื่อนยุทธศาสตร์ให้สามารถนำไปสู่การปฏิบัติอย่างจริงจังจะช่วยยกระดับคุณภาพของประเทศไทย ในทุกภาคส่วนและนานาประเทศไทยให้หลุดพ้นหรือบรรเทาความรุนแรงของสภาพปัญหาที่เกิดขึ้นในปัจจุบัน ทั้งปัญหาทางเศรษฐกิจ ปัญหาความเหลื่อมล้ำ ปัญหาการทุจริตคอร์รัปชัน และปัญหาความขัดแย้งในสังคม รวมถึงสามารถรับมือกับภัยคุกคามและบริหารจัดการกับความเสี่ยงที่จะเกิดขึ้นในอนาคต และสามารถเปลี่ยนผ่านประเทศไทยไปพร้อม ๆ กับการเปลี่ยนแปลงภูมิทัศน์ใหม่ของโลกได้ซึ่งจะทำให้ประเทศไทยยังคงรักษาบทบาทสำคัญในเวทีโลก สามารถดำรงรักษาความเป็นชาติที่มีความมั่นคงทางเศรษฐกิจ สังคมและวัฒนธรรม และคนไทยในประเทศมีความอยู่ดีมีสุขอย่างถ้วนหน้ากันสาระสำคัญของยุทธศาสตร์ชาติ ซึ่งคณะกรรมการจัดทำยุทธศาสตร์ชาติกำลังดำเนินการร่างอยู่ในขณะนี้ จะประกอบด้วยวิสัยทัศน์และเป้าหมายของชาติที่คนไทยทุกคนต้องการบรรลุร่วมกันรวมทั้งนโยบายแห่งชาติและมาตรการเฉพาะ ซึ่งเป็นแนวทาง ทิศทางและวิธีการที่ทุกองค์กรและคนไทยทุกคนต้องมุ่งดำเนินการไปพร้อมกันอย่างประสานสอดคล้อง เพื่อให้บรรลุซึ่งสิ่งที่คนไทยทุกคนต้องการ คือประเทศไทยมั่นคง มั่งคั่งและยั่งยืน ในทุกสาขาของกำลังอำนาจแห่งชาติ อันได้แก่ การเมืองภายในประเทศ การเมืองต่างประเทศเศรษฐกิจ สังคมจิตวิทยา การทหาร วิทยาศาสตร์และเทคโนโลยีการพลังงาน ทรัพยากรธรรมชาติและสิ่งแวดล้อม และเทคโนโลยีสารสนเทศและการสื่อสาร



## วิสัยทัศน์

“ประเทศไทยมีความมั่นคง มั่งคั่ง ยั่งยืน เป็นประเทศพัฒนาแล้ว ด้วยการพัฒนา ตามปรัชญาเศรษฐกิจพอเพียง”

### 1.1 แผนยุทธศาสตร์ชาติ 20 ปี

ในการที่จะบรรลุวิสัยทัศน์และทำให้ประเทศไทยพัฒนาไปสู่อนาคตที่พึงประสงค์นั้น จำเป็นจะต้องมีการวางแผน และกำหนดยุทธศาสตร์การพัฒนาในระยะยาวและกำหนดแนวทางการพัฒนาของทุกภาคส่วนให้ขับเคลื่อนไปในทิศทางเดียวกัน ดังนั้น จึงจำเป็นต้องกำหนดยุทธศาสตร์ชาติในระยะยาว เพื่อถ่ายทอดแนวทางการพัฒนาสู่การปฏิบัติในแต่ละช่วงเวลาอย่างต่อเนื่องและมีการบูรณาการ และสร้างความเข้าใจถึงอนาคตของประเทศไทยร่วมกัน และเกิดการรวมพลังของทุกภาคส่วนในสังคมทั้งประชาชน เอกชนประชาสังคมในการขับเคลื่อนการพัฒนาเพื่อการสร้างและรักษาไว้ซึ่งผลประโยชน์แห่งชาติและบรรลุวิสัยทัศน์“ประเทศไทยมีความมั่นคง มั่งคั่ง ยั่งยืนเป็นประเทศพัฒนาแล้ว ด้วยการพัฒนา ตามหลักปรัชญาของเศรษฐกิจพอเพียง ” หรือคติพจน์ประจำชาติ “มั่นคง มั่งคั่ง ยั่งยืน” เพื่อให้ประเทศไทยมีความสามารถในการแข่งขัน มีรายได้สูงอยู่ในกลุ่มประเทศพัฒนาแล้ว คนไทยมีความสุข อยู่ดี กินดี สังคมมีความมั่นคง เสมอภาคและเป็นธรรม ซึ่งยุทธศาสตร์ชาติที่จะใช้เป็นกรอบแนวทางการพัฒนาในระยะ 20 ปี ดังนี้

#### 1. ยุทธศาสตร์ที่ 1 ด้านความมั่นคง

- (1) เสริมสร้างความมั่นคงของสถาบันหลักและการปกครองระบอบประชาธิปไตยอันมีพระมหากษัตริย์ทรงเป็นประมุข
- (2) ปฏิรูปกลไกการบริหารประเทศและพัฒนาความมั่นคงทางการเมือง ขจัดคอร์รัปชัน สร้างความเชื่อมั่นในกระบวนการยุติธรรม
- (3) การรักษาความมั่นคงภายในและความสงบเรียบร้อยภายใน ตลอดจนการบริหารจัดการความมั่นคงชายแดนและชายฝั่งทะเล
- (4) การพัฒนาระบบ กลไก มาตรการและความร่วมมือระหว่างประเทศทุกระดับ และรักษาคุณภาพความสัมพันธ์กับประเทศมหาอำนาจ เพื่อป้องกันและแก้ไขปัญหาความมั่นคงรูปแบบใหม่
- (5) การพัฒนาเสริมสร้างศักยภาพการผนึกกำลังป้องกันประเทศ การรักษาความสงบเรียบร้อยภายในประเทศ สร้างความร่วมมือกับประเทศเพื่อนบ้านและมิตรประเทศ
- (6) การพัฒนาระบบการเตรียมพร้อมแห่งชาติและระบบบริหารจัดการภัยพิบัติ รักษาความมั่นคงของฐานทรัพยากรธรรมชาติสิ่งแวดล้อม
- (7) การปรับกระบวนการการทำงานของกลไกที่เกี่ยวข้องจากแนวตั้งสู่แนวระนาบมากขึ้น

#### 2. ยุทธศาสตร์ที่ 2 ด้านการสร้างความสามารถในการแข่งขัน

- (1) การพัฒนาสมรรถนะทางเศรษฐกิจ ส่งเสริมการค้าการลงทุน พัฒนาสู่ชาติการค้า
- (2) การพัฒนาภาคการผลิตและบริการ เสริมสร้างฐานการผลิตเข้มแข็งยั่งยืน และส่งเสริมเกษตรกรรายย่อยสู่เกษตรยั่งยืนเป็นมิตรกับสิ่งแวดล้อม
- (3) การพัฒนาผู้ประกอบการและเศรษฐกิจชุมชน พัฒนาทักษะผู้ประกอบการ ยกกระดับผลิตภาพแรงงานและพัฒนา SMEs สู่สากล

- (4) การพัฒนาพื้นที่เศรษฐกิจพิเศษและเมือง พัฒนาเขตเศรษฐกิจพิเศษ ชายแดน และพัฒนาระบบเมืองศูนย์กลางความเจริญ
- (5) การลงทุนพัฒนาโครงสร้างพื้นฐาน ด้านการขนส่ง ความมั่นคงและพลังงาน ระบบเทคโนโลยีสารสนเทศ และการวิจัย และพัฒนา
- (6) การเชื่อมโยงกับภูมิภาคและเศรษฐกิจโลก สร้างความเป็นหุ้นส่วน การพัฒนากับนานาชาติประเทศส่งเสริมให้ไทยเป็นฐานของการประกอบ ธุรกิจ ฯลฯ

### 3. ยุทธศาสตร์ที่ 3 ด้านการพัฒนาและเสริมสร้างศักยภาพคน

- (1) พัฒนาศักยภาพคนตลอดช่วงชีวิต
- (2) การยกระดับการศึกษาและการเรียนรู้ให้มีคุณภาพเท่าเทียมและทั่วถึง
- (3) ปลุกฝังระเบียบวินัย คุณธรรม จริยธรรม ค่านิยมที่พึงประสงค์
- (4) การสร้างเสริมให้คนมีสุขภาวะที่ดี
- (5) การสร้างความอยู่ดีมีสุขของครอบครัวไทย

### 4. ยุทธศาสตร์ที่ 4 ด้านการสร้างโอกาสความเสมอภาคและเท่าเทียมกันทางสังคม

- (1) สร้างความมั่นคงและการลดความเหลื่อมล้ำทางเศรษฐกิจและสังคม
- (2) พัฒนาระบบบริการและระบบบริหารจัดการสุขภาพ
- (3) มีสภาพแวดล้อมและนวัตกรรมที่เอื้อต่อการดำรงชีวิตในสังคมสูงวัย
- (4) สร้างความเข้มแข็งของสถาบันทางสังคม ทunesทางวัฒนธรรมและ ความเข้มแข็งของชุมชน
- (5) พัฒนาการสื่อสารมวลชนให้เป็นกลไกในการสนับสนุนการพัฒนา

### 5. ยุทธศาสตร์ที่ 5 ด้านการสร้างการเติบโตบนคุณภาพชีวิตที่เป็นมิตรกับสิ่งแวดล้อม

- (1) จัดระบบอนุรักษ์ พื้นฟูและป้องกันการทำลาย ทรัพยากรธรรมชาติ
- (2) วางระบบบริหารจัดการน้ำให้มีประสิทธิภาพทั้ง 25 ลุ่มน้ำ เน้นการปรับระบบการบริหารจัดการอุทกภัยอย่างบูรณาการ
- (3) การพัฒนาและใช้พลังงานที่เป็นมิตรกับสิ่งแวดล้อม
- (4) การพัฒนาเมืองอุตสาหกรรมเชิงนิเวศและเมืองที่เป็นมิตรกับสิ่งแวดล้อม
- (5) การร่วมลดปัญหาโลกร้อนและปรับตัวให้พร้อมกับการเปลี่ยนแปลงสภาพภูมิอากาศ
- (6) การใช้เครื่องมือทางเศรษฐศาสตร์และนโยบายการคลัง เพื่อสิ่งแวดล้อม

### 6. ยุทธศาสตร์ที่ 6 ด้านการปรับสมดุลและพัฒนา ระบบการบริหารจัดการภาครัฐ

- (1) การปรับปรุงโครงสร้าง บทบาท ภารกิจของหน่วยงาน ภาครัฐ ให้มีขนาดที่เหมาะสม
- (2) การวางระบบบริหารราชการแบบบูรณาการ
- (3) การพัฒนาระบบบริหารจัดการกำลังคนและพัฒนาบุคลากรภาครัฐ
- (4) การต่อต้านการทุจริตและประพฤติมิชอบ
- (5) การปรับปรุงกฎหมายและระเบียบต่าง ๆ

- (6) ให้ทันสมัย เป็นธรรมและเป็นสากล
- (7) พัฒนาระบบการให้บริการประชาชนของหน่วยงานภาครัฐ
- (8) ปรับปรุงการบริหารจัดการรายได้และรายจ่ายของภาครัฐ

## 1.2 แผนพัฒนาเศรษฐกิจและสังคมแห่งชาติ ฉบับที่ 12

แผนพัฒนาฯ ฉบับที่ 12 เป็นแผนพัฒนาประเทศในระยะ 5 ปี (พ.ศ. 2560-2564) ซึ่งแปลงยุทธศาสตร์ชาติระยะ 20 ปี (พ.ศ. 2560 – 2579) สู่การปฏิบัติอย่างเป็นรูปธรรม ดังนั้น ทิศทางการพัฒนา ของแผนพัฒนาฯ ฉบับที่ 12 จึงมุ่งเตรียมความพร้อมและวางรากฐานในการยกระดับประเทศไทยให้เป็นประเทศที่พัฒนาแล้ว มีความมั่นคง มั่งคั่งยั่งยืน ด้วยการพัฒนามาตามปรัชญาของเศรษฐกิจพอเพียง โดยมีกรอบ วิสัยทัศน์และเป้าหมายอนาคตประเทศไทยในปี 2579 ซึ่งกำหนดไว้ในยุทธศาสตร์ชาติระยะ 20 ปีเป็นกรอบ ที่แผนพัฒนาฯ ฉบับที่ 12 มุ่งตอบสนองวัตถุประสงค์และเป้าหมายการพัฒนาที่กำหนดภายใต้ระยะเวลา 5 ปี ต่อจากนี้ไปพิจารณาจากการประเมินสภาพแวดล้อมการพัฒนาทั้งจากภายนอกและภายในประเทศที่บ่งชี้ถึง จุดแข็งและจุดอ่อนของประเทศ และการสะท้อนถึงโอกาสและความเสี่ยงในการที่จะผลักดันขับเคลื่อนให้การ พัฒนาในด้านต่าง ๆ บรรลุผลได้ในระยะเวลา 5 ปีแรกของยุทธศาสตร์ชาติระยะ 20 ปี ทั้งนี้ โดยได้คำนึงถึงการต่อยอดให้เกิดผลสัมฤทธิ์อย่างต่อเนื่องภายใต้แผนพัฒนาฯ ฉบับต่อๆ ไป ดังนั้น การพัฒนาประเทศในระยะแผนพัฒนาฯ ฉบับที่ 12 จึงกำหนดวัตถุประสงค์และเป้าหมายรวมของการพัฒนาได้ ดังนี้

1. เพื่อวางรากฐานให้คนไทยเป็นคนที่สมบูรณ์มีคุณธรรมจริยธรรม มีระเบียบวินัย ค่านิยมที่ดี มีจิตสาธารณะและมีความสุข โดยมีสุขภาพและสุขภาพที่ดี ครอบครัวอบอุ่น ตลอดจนเป็นคนเก่งที่มีทักษะความรู้ความสามารถพัฒนาตนเองได้ต่อเนื่องตลอดชีวิต
2. เพื่อให้คนไทยมีความมั่นคงทางเศรษฐกิจและสังคม ได้รับความเป็นธรรมในการเข้าถึง ทรัพยากรและบริการทางสังคมที่มีคุณภาพ ผู้ด้อยโอกาสได้รับการพัฒนาศักยภาพ รวมทั้งชุมชนมีความ เข้มแข็งพึ่งพาตนเองได้
3. เพื่อให้เศรษฐกิจเข้มแข็ง แข่งขันได้ มีเสถียรภาพและความยั่งยืน สร้างความเข้มแข็งของฐานการผลิตและบริการเดิมและขยายฐานใหม่โดยการใช้นวัตกรรมที่เข้มข้นมากขึ้น สร้างความเข้มแข็งของ เศรษฐกิจฐานรากและสร้างความมั่นคงทางพลังงาน อาหาร และน้ำ
4. เพื่อรักษาและฟื้นฟูทรัพยากรธรรมชาติและคุณภาพสิ่งแวดล้อมให้สามารถสนับสนุนการ เติบโตที่เป็นมิตรกับสิ่งแวดล้อมและการมีคุณภาพชีวิตที่ดีของประชาชน
5. เพื่อให้การบริหารราชการแผ่นดินมีประสิทธิภาพ โปร่งใส ทันสมัย และมีการทำงาน เชิงบูรณาการของภาคีการพัฒนา
6. เพื่อให้มีการกระจายความเจริญไปสู่ภูมิภาคโดยการพัฒนาภาคและเมืองเพื่อรองรับ การพัฒนายกระดับฐานการผลิตและบริการเดิมและขยายฐานการผลิตและบริการใหม่
7. เพื่อผลักดันให้ประเทศไทยมีความเชื่อมโยง (Connectivity) กับประเทศต่างๆ ทั้งในระดับ อนุภูมิภาค ภูมิภาคและนานาชาติได้อย่างสมบูรณ์และมีประสิทธิภาพ รวมทั้งให้ประเทศไทยมีบทบาทนำและ สร้างสรรค์ในด้านการค้า การบริการ และการลงทุนภายใต้กรอบความร่วมมือต่างๆ ทั้งในระดับอนุภูมิภาค ภูมิภาค และโลก

เป้าหมายรวม เพื่อให้เป็นไปตามวัตถุประสงค์ดังกล่าว ได้กำหนดเป้าหมายรวมการพัฒนาของแผนพัฒนาฉบับที่ 12 ประกอบด้วย

1. คนไทยมีคุณลักษณะเป็นคนไทยที่สมบูรณ์มีวินัย มีทัศนคติและพฤติกรรมตามบรรทัดฐาน ที่ดีของสังคมมีความเป็นพลเมืองตื่นรู้ มีความสามารถในการปรับตัวได้อย่างรู้เท่าทันสถานการณ์ มีความ รับผิดชอบและทำประโยชน์ต่อส่วนรวม มีสุขภาพกายและใจที่ดีมีความเจริญงอกงามทางจิตวิญญาณ มีวิถีชีวิตที่พอเพียง และมีความเป็นไทย
2. ความเหลื่อมล้ำทางด้านรายได้และความยากจนลดลง เศรษฐกิจฐานรากมีความเข้มแข็ง ประชาชนทุกคนมีโอกาสในการเข้าถึงทรัพยากร การประกอบอาชีพ และบริการทางสังคมที่มีคุณภาพอย่างทั่วถึง และเป็นธรรม กลุ่มที่มีรายได้ต่ำสุดร้อยละ 40 มีรายได้เพิ่มขึ้นอย่างน้อยร้อยละ 15
3. ระบบเศรษฐกิจมีความเข้มแข็งและแข่งขันได้โครงสร้างเศรษฐกิจปรับสู่เศรษฐกิจฐาน บริการและดิจิทัล มีผู้ประกอบการรุ่นใหม่และเป็นสังคมผู้ประกอบการ ผู้ประกอบการขนาดกลางและขนาดเล็ก ที่เข้มแข็งสามารถใช้นวัตกรรมและเทคโนโลยีดิจิทัลในการสร้างสรรค์คุณค่าสินค้าและบริการ มีระบบการ ผลิตและให้บริการจากฐานรายได้เดิมที่มีมูลค่าเพิ่มสูงขึ้น และมีการลงทุนในการผลิตและบริการฐานความรู้ ชั้นสูงใหม่ๆ ที่เป็นมิตรกับสิ่งแวดล้อมและชุมชน รวมทั้งกระจายฐานการผลิตและการให้บริการสู่ภูมิภาคเพื่อ ลดความเหลื่อมล้ำ โดยเศรษฐกิจไทยมีเสถียรภาพและมีอัตราการขยายตัวเฉลี่ยร้อยละ 5 ต่อปี และมีปัจจัย สนับสนุน อาทิ ระบบโลจิสติกส์ พลังงาน และการลงทุนวิจัยและพัฒนา ที่เอื้อต่อการขยายตัวของภาคการผลิต และบริการ
4. ทุนทางธรรมชาติและคุณภาพสิ่งแวดล้อมสามารถสนับสนุนการเติบโตที่เป็นมิตรกับ สิ่งแวดล้อม มีความมั่นคงทางอาหาร พลังงาน และน้ำ โดยเพิ่มพื้นที่ป่าไม้ให้ได้ร้อยละ 40 ของพื้นที่ ประเทศเพื่อรักษาความสมดุลของระบบนิเวศ ลดการปล่อยก๊าซเรือนกระจกในภาคพลังงานและขนส่งไม่น้อย กว่าร้อยละ 7 ภายในปี 2563 เทียบกับการปล่อยในกรณีปกติ มีปริมาณหรือสัดส่วนของขยะมูลฝอยที่ได้รับ การจัดการอย่างถูกหลักสุขาภิบาลเพิ่มขึ้น และคุณภาพรักษาน้ำและคุณภาพอากาศในพื้นที่วิกฤตให้อยู่ ในเกณฑ์มาตรฐาน
5. มีความมั่นคงในเอกราชและอธิปไตย สังคมปลอดภัย สามัคคี สร้างภาพลักษณ์ดี และเพิ่ม ความเชื่อมั่นของนานาชาติต่อประเทศไทย ความขัดแย้งทางอุดมการณ์และความคิดในสังคมลดลง ปัญหาอาชญากรรมลดลง ปริมาณความสูญเสียจากภัยโจรสลัดและการลักลอบขนส่งสินค้าและค่านุญชลดลง มีความพร้อมที่ปกป้องประชาชนจากการก่อการร้ายและภัยพิบัติทางธรรมชาติ ประเทศไทยมีส่วนร่วมในการ กำหนดบรรทัดฐานระหว่างประเทศ เกิดโยงการขนส่ง โลจิสติกส์ ห่วงโซ่มูลค่าเป็นหุ้นส่วนการพัฒนาที่สำคัญในอนุภูมิภาค ภูมิภาค และโลก อัตราการเติบโตของมูลค่าการลงทุนและการส่งออกของ ไทยในอนุภูมิภาค ภูมิภาค และอาเซียนสูงขึ้น
6. มีระบบบริหารจัดการภาครัฐที่มีประสิทธิภาพ ทันสมัย โปร่งใส ตรวจสอบได้ กระจาย อำนาจและมีส่วนร่วมจากประชาชน บทบาทภาครัฐในการให้บริการซึ่งภาคเอกชนดำเนินการแทนได้ดีกว่า ลดลง เพิ่มการใช้ระบบดิจิทัลในการให้บริการ ปัญหาคอร์รัปชันลดลง และการบริหารจัดการขององค์กร ปกครองส่วนท้องถิ่นมีอิสระมากขึ้น โดยอันดับประสิทธิภาพภาครัฐที่จัดทำโดยสถาบันการพัฒนานานาชาติและ อันดับความยากง่ายในการดำเนินธุรกิจ

ประเทศดีขึ้น การใช้จ่ายภาครัฐและระบบงบประมาณมีประสิทธิภาพ สูง ฐานภาษีกว้างขึ้น และดัชนีการรับรู้การทุจริต ดีขึ้น รวมถึงมีบุคลากรภาครัฐที่มีความรู้ความสามารถและปรับตัวได้ทันกับยุคดิจิทัลเพิ่มขึ้น

ยุทธศาสตร์พัฒนาประเทศ มีทั้งหมด 10 ยุทธศาสตร์ ดังนี้

#### ยุทธศาสตร์ที่ 1 การเสริมสร้างและพัฒนาศักยภาพทุนมนุษย์

- (1) ส่งเสริมให้เด็กปฐมวัยมี การพัฒนาทักษะทางสมอง และทักษะทางสังคมที่เหมาะสม
- (2) พัฒนาทักษะการคิดวิเคราะห์ คิดสร้างสรรค์ ทักษะการทำงานและการใช้ชีวิตที่พร้อม เข้าสู่ตลาดงาน
- (3) ลดปัจจัยเสี่ยงด้านสุขภาพและให้ทุกภาคส่วนคำนึงถึงผลกระทบต่อสุขภาพ
- (4) ผลักดันให้สถาบัน ทางสังคมมีส่วนร่วม พัฒนาประเทศอย่างเข้มแข็ง

#### ยุทธศาสตร์ที่ 2 การสร้างความเป็นธรรมลดความเหลื่อมล้ำในสังคม

- (1) เพิ่มโอกาสให้กับกลุ่มประชากรร้อยละ 40 ที่มี รายได้ต่ำสุดให้เข้าถึงบริการที่มีคุณภาพของรัฐ
- (2) กระจายการให้บริการภาครัฐ ทั้งด้านการศึกษา สาธารณสุข และสวัสดิการที่มีคุณภาพให้ครอบคลุมและทั่วถึง
- (3) การเสริมสร้างชุมชนเข้มแข็งตามหลักปรัชญาของเศรษฐกิจพอเพียง

#### ยุทธศาสตร์ที่ 3 การสร้างความเข้มแข็งทางเศรษฐกิจและแข่งขันได้อย่างยั่งยืน

- (1) ยกระดับการผลิตสินค้าเกษตรและอาหารเข้าสู่ระบบมาตรฐาน
- (2) ต่อยอดความเข้มแข็งของอุตสาหกรรมที่มีศักยภาพปัจจุบันเพื่อยกระดับไปสู่อุตสาหกรรมที่ใช้เทคโนโลยีขั้นสูง
- (3) วางอนาคตรากฐานการพัฒนาอุตสาหกรรม
- (4) เสริมสร้างขีดความสามารถการแข่งขันใน เชิงธุรกิจของภาคบริการ
- (5) ปรับปรุงแก้ไขกฎหมายและกฎระเบียบเพื่อส่งเสริมการค้าที่เป็นธรรมและอำนวยความสะดวกการค้าการลงทุน
- (6) เพิ่มประสิทธิภาพของระบบการเงินและสถาบันการเงินทั้งในตลาดเงินและตลาดทุน ให้สามารถสนับสนุนการขยายตัวทางเศรษฐกิจ ลดต้นทุนในการให้บริการ

#### ยุทธศาสตร์ที่ 4 การเติบโตที่เป็นมิตรกับสิ่งแวดล้อมเพื่อการพัฒนาอย่างยั่งยืน

- (1) พัฒนาหลักเกณฑ์การปรับปรุงแผนที่แนว เขตที่ดินของรัฐแบบบูรณาการ (One Map)
- (2) เพิ่มพื้นที่ป่าเศรษฐกิจเพื่อให้บรรลุเป้าหมาย ร้อยละ 15 ของพื้นที่ประเทศ โดยส่งเสริม การปลูกไม้มีค่าทางเศรษฐกิจระยะยาว
- (3) เร่งรัดให้มีการประกาศใช้ร่างพระราชบัญญัติ ทรัพยากรน้ำ พ.ศ..... และแผนบริหารจัดการ ทรัพยากรน้ำ
- (4) ผลักดันกฎหมายและกลไกเพื่อการคัดแยก ขยะ สนับสนุนการแปรรูปเป็นพลังงาน

### ยุทธศาสตร์ที่ 5 การเสริมสร้างความมั่นคงแห่งชาติเพื่อการพัฒนา ประเทศ สู่มั่งคั่ง และยั่งยืน

- (1) ประเทศไทยมีความสัมพันธ์และความร่วมมือ ด้านความมั่นคงในกลุ่มประเทศนานาประเทศ
- (2) ปกป้องและเชิดชูสถาบันพระมหากษัตริย์
- (3) สังคมมีความสมานฉันท์
- (4) ประชาชนในจังหวัดชายแดนภาคใต้มีความ ปลอดภัยในชีวิตและทรัพย์สิน
- (5) ประเทศไทยมีความพร้อมต่อการรับมือภัย คุกคามทางทหาร
- (6) อันดับความเสี่ยงจากการก่อการร้ายต่ำกว่า อันดับที่ 20 ของโลก

### ยุทธศาสตร์ที่ 6 การบริหารจัดการในภาครัฐ การป้องกันการทุจริตประพฤติมิ ขอบและธรรมาภิบาลในสังคมไทย

- (1) ปรับปรุงโครงสร้างหน่วยงาน
- (2) ปรับปรุงกระบวนการงบประมาณ
- (3) ป้องกันและปราบปราม
- (4) ปฏิรูปกฎหมาย

### ยุทธศาสตร์ที่ 7 การพัฒนาโครงสร้างพื้นฐานและระบบโลจิสติกส์

- (1) การพัฒนาโครงสร้างพื้นฐาน คมนาคมขนส่ง พัฒนาขนส่งทาง ราง ขนส่งสาธารณะ โครงข่ายถนน ขนส่งทางอากาศ ขนส่งทางน้ำ
- (2) การพัฒนาระบบโลจิสติกส์ พัฒนามาตรฐานการบริหาร จัดการโลจิสติกส์ การอำนวยความสะดวกทางการค้า
- (3) การพัฒนาด้านพลังงาน เพิ่มประสิทธิภาพการใช้พลังงาน การใช้พลังงานทดแทน ส่งเสริม ไทยเป็นศูนย์กลางพลังงาน
- (4) การพัฒนาเศรษฐกิจดิจิทัล ส่งเสริมการใช้เทคโนโลยีดิจิทัล ทางธุรกิจ สร้างความมั่นคง ปลอดภัยทางไซเบอร์

### ยุทธศาสตร์ที่ 8 การพัฒนาวิทยาศาสตร์ เทคโนโลยี วิจัย และนวัตกรรม

- (1) ส่งเสริมการลงทุน R &D ผลักดันในเชิงพาณิชย์และเชิงสังคมลงทุนวิจัยและพัฒนา กลุ่มเทคโนโลยีที่มีศักยภาพ พัฒนากลุ่มเทคโนโลยีและนวัตกรรม ไทย เสริมสร้างระบบการบริหารจัดการทรัพย์สินทางปัญญา
- (2) พัฒนาให้เป็นผู้ประกอบการทางเทคโนโลยีส่งเสริมการสร้างสรรค่นวัตกรรมด้านการออกแบบและการจัดการธุรกิจ
- (3) พัฒนาสถานะแวดล้อมของวชน.ทั้งด้านบุคลากรโครงสร้างพื้นฐานทางวิทยาศาสตร์และ เทคโนโลยี และการบริหารจัดการ

### ยุทธศาสตร์ที่ 9 การพัฒนาภาค เมือง และพื้นที่เศรษฐกิจ

- (1) ภาคเหนือ เป็นฐานเศรษฐกิจมูลค่าสูง
- (2) ภาคตะวันออกเฉียงเหนือ หลุดพ้นจากความยากจน สู่เป้าหมายการพึ่งตนเอง
- (3) ภาคกลาง เป็นศูนย์กลางอุตสาหกรรมสีเขียว ชี้นำศูนย์กลางการผลิต อาหารและสินค้าเกษตรปลอดภัย ได้ มาตรฐานโลก และศูนย์รวมการ ท่องเที่ยวของเอเชีย
- (4) ภาคใต้ เป็นฐานเศรษฐกิจสีเขียว ได้มาตรฐาน สากลและแหล่ง ท่องเที่ยวระดับโลก
- (5) พัฒนาสภาพแวดล้อมเมือง ศูนย์กลางของจังหวัด ให้เป็นเมืองน่าอยู่ เอื้อต่อการขยายตัวทางเศรษฐกิจและสังคม
- (6) พัฒนาพื้นที่พุ่มพื้นที่บริเวณ ชายฝั่งทะเลตะวันออก เป็นฐานการผลิตอุตสาหกรรมหลัก ของประเทศที่ขยายตัว มีสมดุล
- (7) พัฒนาพื้นที่เศรษฐกิจใหม่บริเวณชายแดน เป็นประตูเศรษฐกิจเชื่อมโยงกับประเทศเพื่อนบ้าน

### ยุทธศาสตร์ที่ 10 ความร่วมมือระหว่างประเทศเพื่อการพัฒนา

- (1) การพัฒนาความเชื่อมโยงในด้านต่างๆ
- (2) ส่งเสริมให้ไทยเป็นฐาน ของการประกอบธุรกิจ การบริการ และการลงทุน
- (3) การส่งเสริมการลงทุน ไทยในต่างประเทศ
- (4) การสร้างความเป็นหุ้นส่วนการ พัฒนากับประเทศในอนุภูมิภาค ภูมิภาค และนานาชาติ

### 1.3 แผนพัฒนาภาคกลางตอนบน 1 /แผนพัฒนากลุ่มจังหวัด/แผนพัฒนาจังหวัด

#### (1) แผนพัฒนาภาคกลางตอนบน 1

##### วิสัยทัศน์

" เป็นแหล่งฐานทรัพยากรธรรมชาติและสิ่งแวดล้อมที่สะอาด อุดมสมบูรณ์เพื่อสนับสนุนการเพิ่มขีดความสามารถในการแข่งขันของภาคการผลิต การค้าและบริการที่เป็นมิตรกับสิ่งแวดล้อม "

##### เป้าประสงค์รวม

กลุ่มจังหวัดภาคกลางตอนบน 1 ประกอบไปด้วยจังหวัดสระบุรี ปทุมธานี พระนครศรีอยุธยา และนนทบุรี มีทรัพยากรธรรมชาติและสิ่งแวดล้อมที่สะอาด อุดมสมบูรณ์ เป็นฐานการผลิตและสนับสนุนความสามารถในการค้าและการลงทุนที่เป็นมิตรกับสิ่งแวดล้อม พร้อมรองรับการพัฒนาที่ยั่งยืนในอนาคต

##### ยุทธศาสตร์

1. พัฒนาระบบการเกษตรให้มีผลผลิตที่ปลอดภัยและเป็นมิตรต่อสิ่งแวดล้อม
2. ส่งเสริมการร่วมมือชุมชนกับภาคอุตสาหกรรมในการจัดการสิ่งแวดล้อม
3. ส่งเสริมบทบาทชุมชนและนักท่องเที่ยวเพื่อการอนุรักษ์และฟื้นฟูทรัพยากรน้ำ
4. ฟื้นฟูคุณภาพระบบนิเวศของแม่น้ำเจ้าพระยา/ป่าสัก

#### (2) แผนพัฒนาจังหวัด

##### วิสัยทัศน์

" อุดมสมบูรณ์ประวัติศาสตร์ น่าเที่ยว น่าอยู่ ก้าวสู่สากล "

##### เป้าประสงค์รวม

1. เป็นเมืองประวัติศาสตร์ที่น่าท่องเที่ยวระดับสากล
2. ประชาชนมีคุณภาพชีวิตที่ดี
3. ภาคการผลิต ภาคการค้าและบริการเป็นมิตรกับสิ่งแวดล้อม

##### ยุทธศาสตร์

ยุทธศาสตร์ที่ 1 พัฒนาคุณภาพแหล่งท่องเที่ยวและบริการสู่มาตรฐานสากล

ยุทธศาสตร์ที่ 2 พัฒนาเมืองและชุมชนให้น่าอยู่

ยุทธศาสตร์ที่ 3 พัฒนาภาคการผลิต ภาคการค้าและบริการ เป็นมิตรกับสิ่งแวดล้อม



## 2. ยุทธศาสตร์ขององค์กรปกครองส่วนท้องถิ่น

### 2.1 วิสัยทัศน์

“การคมนาคมสะดวก บ้านเมืองน่าอยู่ เศรษฐกิจและสิ่งแวดล้อมดี เป็นแหล่งการเรียนรู้ชุมชน ”

### 2.2 ยุทธศาสตร์

1. ยุทธศาสตร์การพัฒนาโครงสร้างพื้นฐาน
2. ยุทธศาสตร์การพัฒนาคุณภาพชีวิตประชาชน
3. ยุทธศาสตร์การพัฒนาด้านการจัดระเบียบชุมชน/สังคมและการรักษาความสงบเรียบร้อย
4. ยุทธศาสตร์การพัฒนาด้านการวางแผนการส่งเสริมการลงทุน และพาณิชย์กรรม
5. ยุทธศาสตร์การพัฒนาด้านการบริหารจัดการและการอนุรักษ์ทรัพยากรธรรมชาติและสิ่งแวดล้อม
6. ยุทธศาสตร์ด้านการส่งเสริมคุณภาพด้านศิลปวัฒนธรรม จารีตประเพณีและภูมิปัญญาท้องถิ่น
7. ยุทธศาสตร์ด้านการส่งเสริมการท่องเที่ยว
8. ยุทธศาสตร์การพัฒนาเศรษฐกิจตามแนวเศรษฐกิจพอเพียงไปสู่ความยั่งยืน
9. ยุทธศาสตร์การพัฒนาการบริหารจัดการที่ดี

### 2.3 เป้าประสงค์

1. จัดให้มีการก่อสร้างปรับปรุงซ่อมแซมและบำรุงรักษาทางบกและทางน้ำ
2. จัดให้มีการส่งเสริมคุณภาพชีวิตและสุขภาพอนามัยความเป็นอยู่ของประชาชนให้เกินขั้นต่ำของระดับความจำเป็นพื้นฐานต่อการดำรงชีวิต
3. จัดให้มีการส่งเสริมการรักษาความปลอดภัยและความสงบเรียบร้อยในชุมชน
4. จัดให้มีการส่งเสริมสนับสนุนการประกอบอาชีพของประชาชน
5. จัดให้มีการอนุรักษ์ทรัพยากรธรรมชาติและสิ่งแวดล้อม และจัดให้มีการกำจัดขยะมูลฝอย สิ่งปฏิกูล และน้ำเน่าเสีย
6. จัดให้มีการส่งเสริมสนับสนุนการศึกษา ศิลปวัฒนธรรมประเพณีท้องถิ่นและการกีฬา
7. จัดให้มีการส่งเสริมสนับสนุนการท่องเที่ยวภายในตำบลภูฎี
8. จัดให้มีการส่งเสริมการนำปรัชญาเศรษฐกิจพอเพียงไปสู่การปฏิบัติอย่างยั่งยืน
9. จัดให้มีการส่งเสริมสนับสนุนการบริหารจัดการ ด้านการเมืองการปกครอง และบุคลากรเจ้าหน้าที่

### 2.4 ตัวชี้วัด

1. จำนวนถนนที่เพิ่มขึ้นและได้รับการบำรุงรักษา
2. จำนวนไฟฟ้าสาธารณะ ระบบประปา ได้รับการก่อสร้าง/บำรุงรักษาและเพิ่มขึ้น
3. ร้อยละของจำนวนประชากรที่ได้รับฝึกอบรมการประกอบอาชีพ
4. ร้อยละของผู้รับบริการให้มีความพึงพอใจต่อการบริการ
5. จำนวนที่เพิ่มขึ้นของประชาชนที่ได้รับการส่งเสริม สนับสนุน พัฒนาด้านการเกษตร
6. ร้อยละของประชากรมีระบบบริการสุขภาพที่ดีมาตรฐานและทั่วถึง
7. ร้อยละที่เพิ่มขึ้นของจำนวนเด็ก สตรี คนชรา ผู้ด้อยโอกาสคนพิการและผู้ป่วยเอดส์ที่ได้รับการสงเคราะห์
8. ระดับความสำเร็จของการจัดการศึกษา
9. ระดับความสำเร็จของชุมชนมีความเข้มแข็งและเป็นระเบียบเรียบร้อยขึ้น
10. ร้อยละที่เพิ่มขึ้นของจำนวนประชาชนที่เข้าร่วมกิจกรรมส่งเสริมประเพณี ศาสนาและวัฒนธรรมท้องถิ่น

11. จำนวนที่เพิ่มขึ้นของกิจกรรมที่ส่งเสริม สนับสนุนกีฬาและนันทนาการและจำนวนที่เพิ่มขึ้นของแหล่งท่องเที่ยวที่ได้รับการพัฒนา พื้นฟู
12. ระดับความสำเร็จของประสิทธิภาพการบริหารจัดการสิ่งแวดล้อมและการบริหารการจัดการขยะ สิ่งปฏิภูล
13. จำนวนประชาชนที่มีส่วนร่วมในการพัฒนาท้องถิ่น
14. จำนวนบุคลากรของหน่วยงานที่ได้รับการอบรมเพิ่มพูนความรู้ในการปฏิบัติงาน
15. จำนวนการให้บริการ การบริหารจัดการองค์กรที่มีประสิทธิภาพ โปร่งใส ตามหลักการบริหารกิจการบ้านเมืองที่ดีที่เพิ่มขึ้น

## 2.5 ค่าเป้าหมาย

ค่าที่แสดงความก้าวหน้าของเป้าหมาย

## 2.6 กลยุทธ์

1. พัฒนาการก่อสร้าง ปรับปรุง ซ่อมแซมถนน สะพาน ท่อระบายน้ำ คู คลอง
2. การบริการขยายเขตไฟฟ้า ประปา และโทรศัพท์สาธารณะ
3. ส่งเสริมกิจการด้านการพัฒนาสังคมและคุณภาพชีวิต
4. ส่งเสริมกิจกรรมด้านกีฬา
5. ช่วยเหลือและสงเคราะห์คนชรา คนพิการ ผู้ยากไร้ ผู้ด้อยโอกาส ผู้ติดเชื้อเอดส์และผู้ประสบภัยต่าง ๆ
6. พัฒนาและส่งเสริมกิจกรรมต่าง ๆ ด้านสาธารณสุข
7. พัฒนาด้านอาหารปลอดภัย
8. การป้องกันและบรรเทาสาธารณภัย
9. การป้องกันอาชญากรรม
10. การพัฒนาและส่งเสริมอาชีพและการมีงานทำแก่ประชาชน
11. พัฒนากองทุนหมู่บ้าน
12. พัฒนาสิ่งแวดล้อมให้น่าอยู่ บำบัด ฟื้นฟูทรัพยากรธรรมชาติ และสิ่งแวดล้อม
13. พัฒนาด้านการจัดการขยะมูลฝอย
14. ส่งเสริมอนุรักษ์ประเพณี และวัฒนธรรม
15. พัฒนาการบริหารจัดการด้านการศึกษาในทุกระดับ
16. การบริหารจัดการแหล่งท่องเที่ยว
17. การพัฒนาเศรษฐกิจตามแนวทางเศรษฐกิจพอเพียงไปสู่ความยั่งยืน
18. การบริหารจัดการบ้านเมืองที่ดี
19. พัฒนาอุปกรณ์เครื่องมือเครื่องใช้ในการบริหารสำนักงานและการบริหารจัดการ
20. พัฒนาพื้นที่ให้มีประสิทธิภาพ
21. พัฒนาบุคลากร

## 2.7 จุดยืนทางยุทธศาสตร์

ด้วยองค์การบริหารส่วนตำบลกุฎี ได้จัดทำแผนยุทธศาสตร์พัฒนาเพื่อเป็นการเตรียมการสำหรับการพัฒนาในอนาคต โดยได้ดำเนินการจัดทำให้สอดคล้องกับแผนพัฒนาอำเภอ แผนพัฒนาจังหวัด แผนพัฒนาภูมิภาค แผนพัฒนาชาติทั้งในด้านเนื้อหาสาระ กระบวนการ ขั้นตอนและระยะเวลาดำเนินการ ตลอดทั้งแนวทางในการพัฒนาที่กำหนดไว้ให้สำเร็จลุล่วงบรรลุตามวัตถุประสงค์

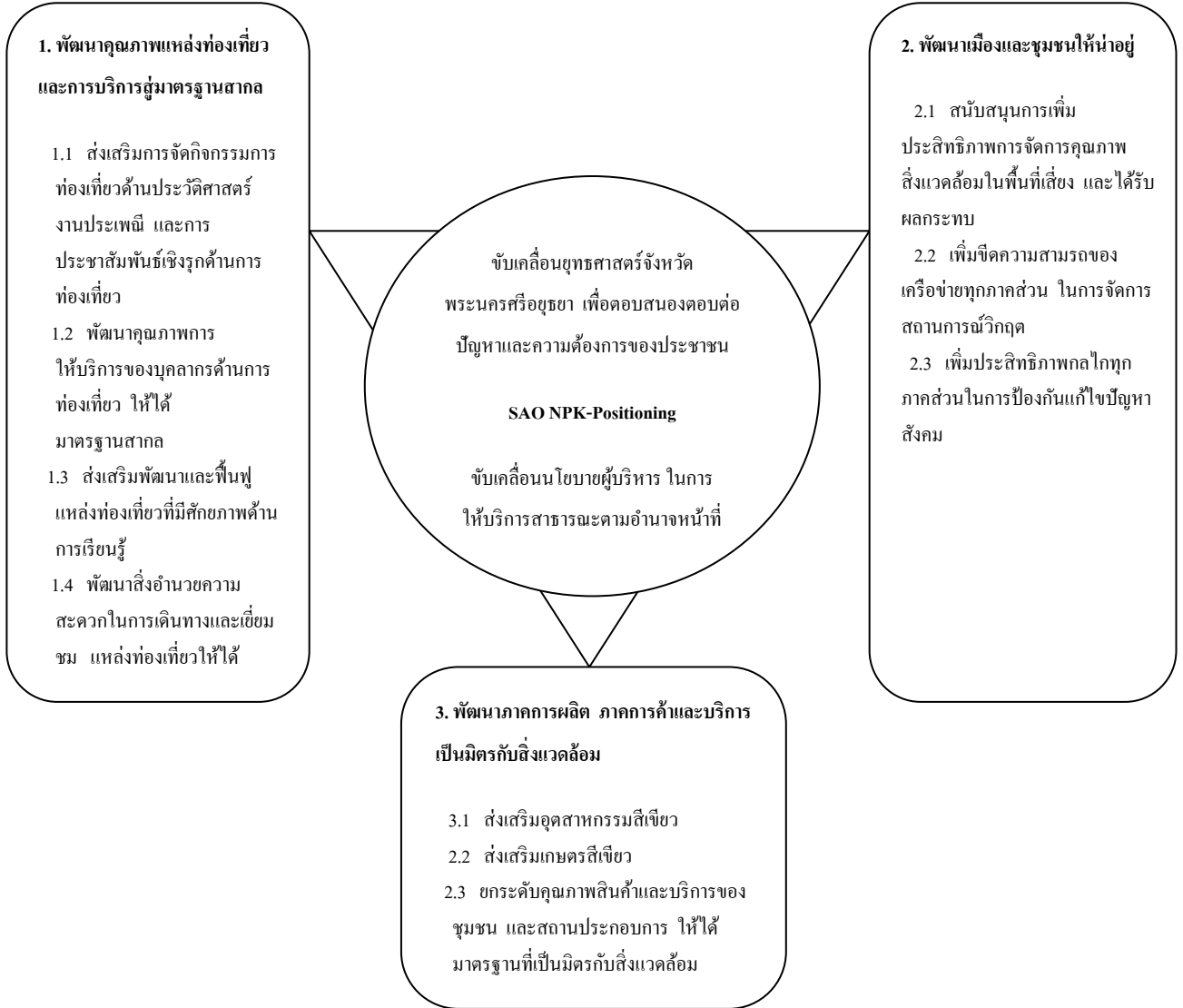

## 2.8 ความเชื่อมโยงของยุทธศาสตร์ในภาพรวม

การจัดทำแผนพัฒนาท้องถิ่นสี่ปีขององค์การบริหารส่วนตำบลมีความเชื่อมโยงของยุทธศาสตร์ในภาพรวม

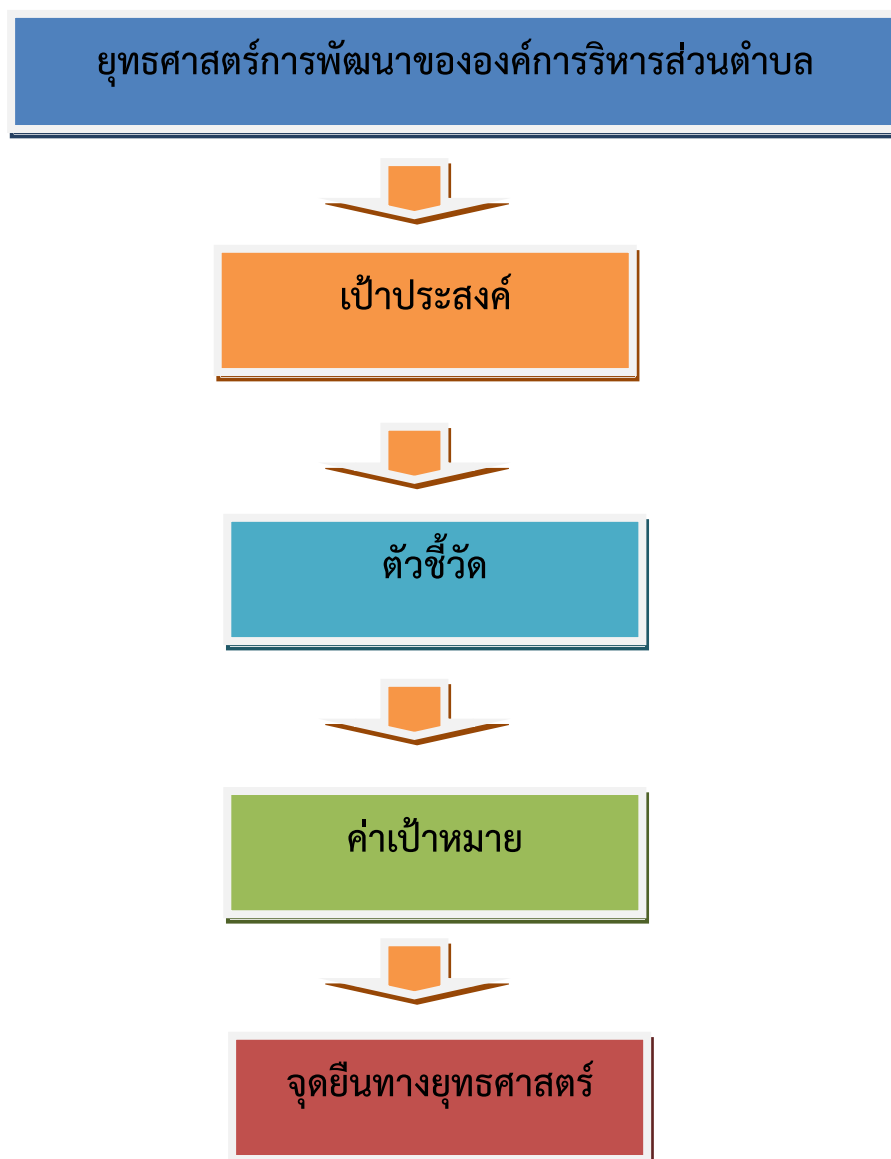

### 3. การวิเคราะห์เพื่อพัฒนาท้องถิ่น

#### 3.1 การวิเคราะห์กรอบการจัดทำยุทธศาสตร์ขององค์กรปกครองส่วนท้องถิ่น

(ใช้การวิเคราะห์ SWOT Analysis/Demand (Demand Analysis)/Global Demand) และTrend ปัจจัย และสถานการณ์การเปลี่ยนแปลงที่มีผลต่อการพัฒนา อย่างน้อยต้องประกอบด้วย การวิเคราะห์ศักยภาพด้าน เศรษฐกิจ ด้านสังคม ด้านทรัพยากรธรรมชาติและสิ่งแวดล้อม)

แผนพัฒนาท้องถิ่นสี่ปี เป็นแผนที่มีความสัมพันธ์ใกล้ชิดกับงบประมาณรายจ่ายประจำปี โดยองค์กรปกครอง ส่วนท้องถิ่นจะใช้แผนเป็นเครื่องมือในการจัดทำงบประมาณรายจ่ายประจำปี โดยนำโครงการ/กิจกรรมจากแผนพัฒนา ท้องถิ่นสี่ปีไปจัดทำงบประมาณรายจ่ายประจำปี

องค์การบริหารส่วนตำบลภูมิจึงมีภารกิจสำคัญในการปฏิบัติงานเพื่อคุณภาพชีวิตของประชาชนในท้องถิ่นและการ พัฒนาประเทศโดยส่วนรวม โดยเฉพาะอย่างยิ่งภายใต้รัฐธรรมนูญแห่งราชอาณาจักรไทย พุทธศักราช 2550 ที่สร้าง กระบวนการกระจายอำนาจให้แก่องค์กรปกครองส่วนท้องถิ่น ซึ่งก่อให้เกิดการเปลี่ยนแปลงหลายประการ องค์การ บริหารส่วนตำบลภูมิจึงมีบทบาทอำนาจหน้าที่อย่างกว้างขวาง โดยมีเพียงจะมีหน้าที่ในการให้บริการสาธารณะพื้นฐาน แก่ประชาชนในท้องถิ่นเท่านั้นแต่ยังขยายบทบาทหน้าที่ออกไปรวมถึงการพัฒนาคุณภาพชีวิต และการพัฒนาเศรษฐกิจ และสังคมของท้องถิ่นด้วย และเป็นองค์กรที่เปิดให้ประชาคมท้องถิ่นมีส่วนร่วมในการบริหารและการตรวจสอบการ ปฏิบัติงานขององค์กรปกครองส่วนท้องถิ่นเพิ่มมากขึ้น ด้วยภารกิจที่มีมากขึ้นจึงมีความจำเป็นในการใช้ทรัพยากร รายได้ ทั้งที่ท้องถิ่นจัดเก็บเอง และรายได้ที่รัฐบาลจัดสรรที่มีอยู่จำกัดให้เกิดประโยชน์สูงสุดและมีความโปร่งใสมากที่สุด การวางแผนถือเป็นกลไกสำคัญประการหนึ่งที่จะทำให้องค์กรปกครองส่วนท้องถิ่นบรรลุจุดมุ่งหมายดังกล่าว โดยใช้ ยุทธศาสตร์ที่เหมาะสม และมีความจำเป็นอย่างยิ่งที่ต้องวางแผนการใช้ทรัพยากรเหล่านั้นให้คุ้มค่า และเกิดประโยชน์ สูงสุดแก่ประชาชนทั้งในปัจจุบันและอนาคต มีการปฏิบัติตามแผนงานโครงการที่กำหนดให้เกิดสัมฤทธิ์ผลในเวลาที่ กำหนด มาตรการควบคุมติดตาม วัดและประเมินผล โดยการบริหารจัดการตามแผน แผนงาน โครงการนั้น จะต้องเป็น การบริหารจัดการที่ดี มีความโปร่งใส และพร้อมที่จะให้มีการตรวจสอบทั้งโดยหน่วยงานของรัฐและประชาคม

ผลการวิเคราะห์ศักยภาพเพื่อประเมินสถานภาพการพัฒนาในปัจจุบันและโอกาสการพัฒนาในอนาคตของ องค์การบริหารส่วนตำบลภูมิจึงด้วยเทคนิค SWOT Analysis ( จุดแข็ง จุดอ่อน โอกาสและอุปสรรค ) ดังนี้

#### จุดแข็ง ( Strength )

##### 1. ด้านคมนาคม

-องค์การบริหารส่วนตำบลภูมิจึงมีเส้นทางคมนาคมทางบกที่เป็นเส้นทางหลักจำนวน 1 สาย ได้แก่ ถนนสาย ผักไห่-บางบาล เป็นเส้นทางคมนาคมเชื่อมต่อระหว่างอำเภอผักไห่กับอำเภอบางบาล

นอกจากนี้องค์การบริหารส่วนตำบลภูมิจึงยังมีถนนสายอื่นๆ ที่ใช้เป็นเส้นทางคมนาคมของประชาชนภายใน หมู่บ้านและในตำบลภูมิจึงตลอดจนตำบลใกล้เคียงอีกหลายสาย ซึ่งส่วนใหญ่จะเป็นถนนเชื่อมต่อระหว่างภายในหมู่บ้าน และภายในตำบล ได้แก่ถนน คสล. และถนนดินลูกรัง

##### 2. ด้านแหล่งน้ำ

-ตำบลภูมิจึงมีลำคลองน้ำไหลผ่านจำนวน 1 แหล่ง ประกอบกับตำบลภูมิจึงมีการให้บริการน้ำประปาหมู่บ้าน จึงทำให้ประชาชนในตำบลภูมิจึงมีน้ำใช้เพื่อการอุปโภคบริโภคและเพื่อการเกษตรได้ตลอดทั้งปี

### 3. ด้านไฟฟ้าแสงสว่าง

-ประชาชนส่วนใหญ่ในตำบลภูมิกิจมีการไฟฟ้าใช้ทุกครัวเรือน โดยในตำบลภูมิกิจมีปริมาณการใช้ไฟฟ้าของประชาชนคิดเป็น 100 % ของจำนวนครัวเรือนทั้งหมดในตำบลภูมิกิจ นอกจากการใช้ไฟฟ้าในครัวเรือนแล้ว องค์การบริหารส่วนตำบลภูมิกิจยังมีการให้บริการไฟฟ้าสาธารณะตามเส้นทางคมนาคมต่างๆ ในตำบลภูมิกิจ

### 4. ด้านโทรคมนาคม

-ปัจจุบันตำบลภูมิกิจมีบริการโทรศัพท์สาธารณะที่ติดตั้งตามหมู่บ้านต่างๆ และบริการโทรศัพท์ที่ติดตั้งตามบ้านแบบเดินสายและแบบไร้สายจากองค์การโทรศัพท์ครอบคลุมทั้งหมด 12 หมู่บ้าน ตลอดจนการบริการข้อมูลข่าวสารผ่านหอกระจายข่าวครบทุกหมู่บ้านในตำบลภูมิกิจ

### 5. ด้านอาชีพ

-ประชาชนส่วนใหญ่ในตำบลภูมิกิจมีอาชีพเกษตรกรรมร้อยละ 80 และมีอาชีพค้าขายและรับจ้างทั่วไปตามลำดับ จากการสำรวจข้อมูล จปฐ. และข้อมูล กชช. 2 ค พบว่ารายได้ประจำส่วนใหญ่ของประชาชนในตำบลภูมิกิจมีรายได้มาจากการทำเกษตรกรรม การค้าขายและการรับจ้างทั่วไป ประชาชนในตำบลภูมิกิจมีรายได้เฉลี่ยต่อปีประมาณ 30,000-58,000 บาท

-การรวมกลุ่มประกอบอาชีพของประชาชนในตำบลภูมิกิจ จากข้อมูลการรวมกลุ่มของประชาชนในตำบลภูมิกิจพบว่าประชาชนในตำบลภูมิกิจมีการรวมกลุ่มเพื่อประกอบอาชีพต่างๆ จำนวน 2 กลุ่ม ได้แก่ กลุ่มอาชีพเกษตรกรรมและกลุ่มอาชีพแม่บ้านตำบลภูมิกิจ

### 6. ด้านการดูแลผู้สูงอายุ ผู้พิการและผู้ป่วยเอดส์

-ตำบลภูมิกิจมีผู้สูงอายุ ผู้พิการและผู้ป่วยเอดส์ที่ได้รับการช่วยเหลือดูแลจากองค์การบริหารส่วนตำบลภูมิกิจและส่วนราชการอื่นๆ ที่เกี่ยวข้องในเรื่องของสวัสดิการเบี้ยยังชีพผู้สูงอายุ ผู้พิการและผู้ป่วยเอดส์อย่างเพียงพอและทั่วถึง

### 7. ด้านการศึกษา

-ตำบลภูมิกิจมีสถานศึกษาประจำตำบลภูมิกิจจำนวน 3 แห่ง ซึ่งเปิดสอนให้การศึกษาแก่เด็กและเยาวชนในตำบลภูมิกิจ ได้แก่ โรงเรียนวัดฤาษี และโรงเรียนวัดโคกทอง

### 8. ด้านสาธารณสุข

-ตำบลภูมิกิจมีโรงพยาบาลส่งเสริมสุขภาพตำบลให้บริการด้านสาธารณสุขมูลฐานของรัฐจำนวน 1 แห่ง มีจำนวนบุคลากรทั้งสิ้น 2 คน

### 9. ด้านสิ่งแวดล้อม

-ตำบลภูมิกิจถือว่าเป็นตำบลที่มีความอุดมสมบูรณ์ทางทรัพยากรธรรมชาติเป็นอย่างมาก เนื่องจากตำบลภูมิกิจมีคลองภูมิกิจไหลผ่านจำนวน 1 สายและไปบรรจบกับแม่น้ำน้อยที่ตำบลภูมิกิจและตำบลท่าดินแดง ลักษณะดังกล่าวทำให้ประชาชนในตำบลภูมิกิจมีน้ำใช้เพื่อการอุปโภคบริโภคและเพื่อการเกษตรได้ตลอดทั้งปี

-จากข้อมูลการใช้ทรัพยากรดินในทางการเกษตรของประชาชนในตำบลภูมิกิจ พบว่าตำบลภูมิกิจมีความอุดมสมบูรณ์ในทรัพยากรดินอยู่ในระดับปานกลาง ซึ่งเหมาะสำหรับการเพาะปลูกข้าวและการทำไร่สวนผสม ลักษณะดินในพื้นที่ตำบลภูมิกิจมีลักษณะเป็นดินร่วนและดินเหนียว

-ตำบลภูมิจึงมีการกำจัดขยะมูลฝอยถูกต้องตรงตามลักษณะ คือ การกำจัดขยะมูลฝอยโดยการเผาในเตาเผาขยะที่ได้ก่อสร้างขึ้นแต่ละหมู่บ้าน การกำจัดขยะมูลฝอยโดยการกองเผาบนพื้นหรือฝังกลบหรือการนำกลับมาใช้ใหม่

-ตำบลภูมิจึงไม่อยู่ในพื้นที่ที่มีปัญหาทางมลพิษ จากสภาพแวดล้อมและความเป็นอยู่ของประชาชนในตำบลภูมิจึงโดยทั่วไป พบว่าในปัจจุบันตำบลภูมิจึงไม่ประสบกับปัญหาด้านสภาพแวดล้อมที่เป็นมลพิษทางอากาศทั้งที่เกิดจากโรงงานอุตสาหกรรม และรถยนต์ จัดว่าตำบลภูมิจึงมีคุณภาพสภาพแวดล้อมอยู่ในระดับปลอดภัยต่อสุขภาพอนามัยของประชาชนโดยทั่วไป

## 10. ด้านศิลปวัฒนธรรมประเพณีท้องถิ่น

-ตำบลภูมิจึงมีขนบธรรมเนียมประเพณีที่เอกลักษณ์เฉพาะของท้องถิ่นที่สืบทอดกันมาเป็นเวลาช้านาน โดยขนบธรรมเนียมประเพณีท้องถิ่นในตำบลภูมิจึงสามารถแบ่งออกเป็นประเพณีท้องถิ่นของชาวบ้าน และประเพณีสากลที่ยึดถือกันมาตลอด 12 เดือน ซึ่งในปัจจุบันได้มีการปฏิบัติและสืบทอดกันมาได้แก่ ประเพณีทอดผ้าป่า ประเพณีทอดกฐิน ประเพณีทำบุญในวันเพ็ญเดือนมาฆบูชา ประเพณีวันตรุษ ประเพณีสงกรานต์ ประเพณี วันวิสาขบูชา ประเพณีแห่เทียนเข้าพรรษา ประเพณีเกี่ยวกับการดำเนินชีวิตของประชาชนในท้องถิ่น เช่น การบวชนาค การแต่งงาน งานศพ

-ปัจจุบันประชาชนส่วนใหญ่ในตำบลภูมิจึงจำนวน 2,355 คน คิดเป็นร้อยละ 100 นับถือศาสนาพุทธ จากลักษณะการนับถือศาสนาพุทธของประชาชนในตำบลภูมิจึงดังกล่าว ทำให้ตำบลภูมิจึงมีศาสนสถานที่เป็นวัดจำนวน 2 แห่ง ได้แก่ วัดฤๅไชยและวัดโคกทอง

-ตำบลภูมิจึงมีบุคลากรที่มีความรู้ความสามารถทางด้านศิลปวัฒนธรรมจำนวนมาก โดยมีบุคลากรที่เป็นศิลปินด้านการแสดง เช่น ดนตรีไทย

## 11. ด้านการเมืองการบริหารจัดการ

-ตำบลภูมิจึงมีระบบการเมืองการบริหารจัดการที่ดีมีความเป็นประชาธิปไตยอย่างเต็มรูปแบบ จากข้อมูลการไปใช้สิทธิออกเสียงเลือกตั้งของประชาชนในตำบลภูมิจึงทั้งในระดับท้องถิ่นและในระดับชาติตลอดระยะเวลาที่ผ่านมา

-ปัจจุบันประชาชนในตำบลภูมิจึงได้มีการเรียนรู้และรับรู้ข้อมูลข่าวสารเกี่ยวกับการเมืองการบริหารในระดับท้องถิ่นมากยิ่งขึ้น จากข้อมูลการเข้ามามีส่วนร่วมทางการเมืองการบริหารของประชาชนในตำบลภูมิจึงจะเห็นได้ว่าประชาชนในตำบลภูมิจึงมีความรู้ความเข้าใจเกี่ยวกับการเมืองการบริหาร และกฎหมายต่างๆ ที่เกี่ยวข้องเป็นอย่างดี โดยประชาชนเข้ามามีส่วนร่วมทางการเมืองการบริหารโดยการส่งเสริมสนับสนุนให้มีระบบการบริหารงานที่ดีมีคุณธรรมและมีประสิทธิภาพสามารถตอบสนองต่อปัญหาตามความต้องการของประชาชนในตำบลได้เป็นอย่างดี

### จุดอ่อน ( Weakness )

#### 1. ด้านคมนาคม

-เส้นทางคมนาคมในตำบลภูมิจึงบางเส้นทางชำรุดเสียหายทำให้การเดินทางสัญจรไปมาของประชาชนในตำบลภูมิจึงไม่มีความไม่สะดวกสบายเท่าที่ควร ถนนบางเส้นสามารถใช้ได้ดีเป็นบางฤดูกาลเท่านั้น เมื่อถึงฤดูฝนหรือหน้าน้ำท่วมสภาพของถนนจะไม่สามารถใช้การได้ดีเท่าที่ควรหรือใช้การไม่ได้ เนื่องจากถนนจะมีสภาพเป็นหลุมเป็นบ่อ และเมื่อถึงหน้าน้ำหลากถนนบางช่วงหรือบางแห่งก็ถูกน้ำท่วมหรือน้ำกัดเซาะจนถนนขาด สะท้อนให้เห็นถึงการดำเนินการก่อสร้างถนนที่ผ่านมาไม่มีคุณภาพและไม่ได้ตามมาตรฐานที่กำหนด

-การก่อสร้างถนนเชื่อมต่อระหว่างหมู่บ้านในตำบลภูมิจึง และในตำบลภูมิจึงเชื่อมต่อกับตำบลใกล้เคียงก็ทำได้ยากลำบากบางครั้งก็ต้องอาศัยสันคลองส่งน้ำของชลประทานเป็นสถานที่ก่อสร้างถนน หรือบางครั้งการก่อสร้างถนน

บางแห่งก็ต้องอาศัยพื้นที่ทางการเกษตรของประชาชนเป็นจำนวนมาก และบางครั้งประชาชนก็ไม่ยอมเสียสละที่ดินให้ เพราะเกรงว่าจะทำให้ตนเองต้องสูญเสียที่ดินไป ทำให้การดำเนินการก่อสร้างและการปรับปรุงซ่อมแซมถนนเป็นไปด้วยความยากลำบากและล่าช้าเป็นอย่างมาก เนื่องจากพื้นที่และสถานที่ที่จะดำเนินการมีอยู่ในขอบเขตที่จำกัด

-ปัญหาความขัดแย้งในเรื่องของการก่อสร้างถนน เนื่องจากในปัจจุบันที่ดินในตำบลภูฎีก่อนข้างมีราคา และมีแนวโน้มว่าที่ดินในตำบลภูฎีกจะมีราคาสูงขึ้นอีกเรื่อย ๆ ดังนั้นการก่อสร้างถนนแต่ละแห่งในตำบลภูฎี องค์การบริหารส่วนตำบลภูฎีจึงมักจะต้องประสบปัญหาความขัดแย้งต่างๆระหว่างเจ้าของพื้นที่ดินหรือหน่วยงานอื่นๆ อยู่เสมอ

-ปัญหาถนนชำรุดเสียหายและขาดการดูแลปรับปรุงซ่อมแซมให้ถนนสามารถใช้งานได้ดี ซึ่งก่อให้เกิดปัญหาและอุปสรรคในการเดินทางสัญจรไปมาของประชาชนเป็นอย่างมาก จากการสำรวจพบว่ามีถนนชำรุดเสียหายเป็นหลุมเป็นบ่ออยู่หลายแห่ง และบางครั้งการก่อสร้างปรับปรุงซ่อมแซมถนนก็ไม่ได้มาตรฐานตามหลักวิศวกรรมโยธา ประกอบกับพื้นที่ดินที่จะดำเนินการดังกล่าวมีพื้นที่และขอบเขตที่จำกัด ดังนั้นการดำเนินการก่อสร้างและปรับปรุงซ่อมแซมถนนตลอดจนการขยายและเปลี่ยนแปลงโครงสร้างของถนนดังกล่าวจึงทำได้ยากลำบากทำให้การดำเนินงานเกิดความไม่สะดวกและล่าช้า การดำเนินการก่อสร้างปรับปรุงซ่อมแซมและเปลี่ยนแปลงขยายถนนสามารถจะดำเนินการได้เฉพาะโครงสร้างพื้นผิวจราจรที่มีอยู่เดิมเท่านั้นไม่สามารถจะดำเนินการเปลี่ยนแปลงโครงสร้างของถนนได้ตามความต้องการ

## 2. ด้านแหล่งน้ำ

-ประชาชนส่วนใหญ่ในตำบลภูฎีมีน้ำประปาใช้ไม่เพียงพอต่อความต้องการ จากข้อมูลการจัดทำประชาคมตำบลภูฎีพบว่าหมู่บ้านต่างๆ ในตำบลภูฎียังมีการให้บริการน้ำประปาในหมู่บ้านไม่เพียงพอต่อความต้องการของประชาชนในตำบลภูฎี จำนวน 12 หมู่บ้าน โดยประชาชนส่วนใหญ่ในหมู่บ้านดังกล่าวจะอาศัยแหล่งน้ำธรรมชาติใช้เพื่อการอุปโภคบริโภคแทนการใช้น้ำประปา

-การให้บริการน้ำประปาหมู่บ้านในตำบลภูฎียังไม่สอดคล้องกับปัญหาและความต้องการของประชาชนในตำบลภูฎี เนื่องจากการให้บริการน้ำประปาแก่ประชาชนในหมู่บ้านต่างๆ จะพบว่าการให้บริการน้ำประปาในตำบลภูฎีไม่สามารถตอบสนองต่อความต้องการที่เพิ่มขึ้นของประชาชนได้อย่างทั่วถึง สืบเนื่องจากระบบประปาหมู่บ้านในตำบลภูฎีมีน้อย ถังน้ำประปามีปริมาณการบรรจุน้ำและจ่ายน้ำให้แก่ประชาชนมีขอบเขตจำกัด ระบบประปาหมู่บ้านบางแห่งจ่ายน้ำได้เฉพาะในหมู่บ้านเท่านั้นไม่สามารถจ่ายน้ำประปาให้แก่หมู่บ้านที่อยู่ใกล้เคียงได้อย่างเต็มที่ ผลพวงอาจสืบเนื่องมาจากถังประปาหมู่บ้านชำรุดเสียหายไม่มีการบำรุงรักษาซ่อมแซมให้อยู่ในสภาพที่สามารถใช้งานได้ดี ตลอดจนองค์การบริหารส่วนตำบลภูฎีเองก็ไม่มีงบประมาณเพียงพอและมีขอบเขตในการดำเนินการบริหารจัดการประปาหมู่บ้านในด้านต่างๆ ที่จำกัดทำให้การดำเนินการบริหารจัดการน้ำประปาในหมู่บ้านต่างๆ ในตำบลภูฎีไม่สามารถตอบสนองต่อปัญหาและความต้องการของประชาชนอย่างแท้จริง

## 3. ด้านไฟฟ้าแสงสว่าง

-ตำบลภูฎีมีการให้บริการไฟฟ้ายังไม่ครอบคลุมและทั่วถึง จากการสำรวจปริมาณการใช้ไฟฟ้าของประชาชนในตำบลภูฎี พบว่ามีประชาชนในหมู่บ้านต่างๆ มีความประสงค์ต้องการให้มีการดำเนินการก่อสร้างหรือขยายเขตไฟฟ้าสาธารณะตามจุดต่างๆ เพิ่มขึ้นอีก เนื่องจากประชาชนส่วนใหญ่ที่อยู่ห่างไกลจากหมู่บ้านออกไปปลูกบ้านเรือนตามพื้นที่นาของตนเองเพื่อประกอบอาชีพเกษตรกรรมและอาชีพต่างๆ ยังมีไฟฟ้าใช้ไม่ทั่วถึง

## 4. โทรคมนาคม

-ตำบลภูฎีมีการให้บริการโทรศัพท์สาธารณะและโทรศัพท์ตามบ้านยังไม่เพียงพอต่อความต้องการของประชาชนที่มีความต้องการใช้โทรศัพท์เพิ่มขึ้น การให้บริการโทรศัพท์สาธารณะทั้งหมดที่มีอยู่ในปัจจุบันมีจำนวน 12 เครื่อง จากจำนวนหมู่บ้านทั้งหมดในตำบลภูฎีมี 12 หมู่บ้าน ซึ่งจำนวนโทรศัพท์สาธารณะมีไม่เพียงพอต่อความต้องการใช้โทรศัพท์ของประชาชน



## 5. ด้านอาชีพ

-ประชาชนตำบลกุฎีประสบกับปัญหาการขาดแคลนที่ทำกิน ด้วยเหตุที่ประชาชนตำบลกุฎีส่วนใหญ่ประกอบอาชีพเกษตรกรรม ร้อยละ 80 จากการสำรวจข้อมูลของผู้ที่ไม่มีที่ดินทำกินในคราวที่ประชาชนไปลงทะเบียนปัญหาความยากจนที่อำเภอฝักไถ่ พบว่ามีประชาชนตำบลกุฎีมีปัญหาเรื่องของการขาดแคลนที่ดินทำกินเป็นบางส่วน และมีแนวโน้มว่าประชาชนตำบลกุฎีจะประสบกับปัญหาการขาดแคลนที่ดินทำกินเพิ่มขึ้นอีกสืบ เนื่องจากภาวะเศรษฐกิจและความยากจนประชาชน

-ปัญหาอุทกภัย ตำบลกุฎีเป็นที่ราบลุ่มน้ำท่วมเป็นประจำทุกปี เมื่อถึงฤดูน้ำหลากทำให้ระดับน้ำในแม่น้ำลำคลองตำบลกุฎีมีระดับน้ำที่สูงขึ้น บางครั้งน้ำได้เอ่อล้นคันกันน้ำเข้าท่วมปกคลุมพื้นที่ทางการเกษตรของประชาชนในตำบลกุฎีได้รับความเสียหายโดยทั่วไป ทำให้พืชผลทางการเกษตรของประชาชนในตำบลกุฎีได้รับความเสียหายและส่งผลกระทบต่อระบบเศรษฐกิจภายในตำบลกุฎีโดยส่วนรวม

-ปัญหาราคาผลผลิตทางการเกษตรตกต่ำในขณะที่ต้นทุนการผลิตสูงขึ้น เป็นปัญหาของประชาชนในตำบลกุฎีที่ประกอบอาชีพเกษตรกรรมที่จะต้องได้รับการแก้ไขและได้รับการช่วยเหลือจากรัฐบาลในระดับต้นๆ ซึ่งจะเห็นได้จากราคาของข้าวเปลือกของเกษตรกรพบว่าราคาตกต่ำกว่าความเป็นจริงอย่างมากจากที่รัฐบาลได้ประกาศรับประกันราคาข้าวเปลือกไว้ ซึ่งทำให้เกษตรกรต้องประสบกับปัญหาการขาดทุนเนื่องจากต้นทุนในการผลิตสูง โดยเฉพาะเรื่องปัญหาราคาของปุ๋ยและยาปราบศัตรูพืชมีราคาแพง เป็นปัญหาที่ก่อให้เกิดความเดือดร้อนแก่ประชาชนที่ประกอบอาชีพเกษตรกรรมเป็นอย่างมาก และต้องการให้รัฐบาลเข้ามาช่วยเหลือดูแลแก้ไขปัญหาต่างๆ ดังกล่าว ปัญหาที่ต้องการให้รัฐบาลช่วยเหลือ

1. ต้องการให้รัฐบาลช่วยพยุงราคาพืชผลทางการเกษตร
2. ต้องการให้รัฐบาลมีมาตรการในการควบคุมราคาสินค้าเกี่ยวกับสารเคมีและปุ๋ยประเภทต่างๆ
3. ต้องการให้รัฐบาลช่วยเหลือแหล่งเงินทุนในการประกอบอาชีพดอกเบี๋ยต่ำ
4. ต้องการให้รัฐบาลช่วยเหลือการจัดสรรที่ดินให้แก่ผู้ที่ไม่มีที่ดินทำกิน
5. ต้องการให้รัฐบาลหามาตรการและแนวทางการแก้ไขปัญหาและป้องกันการระบาดของโรคพืช

-ปัญหาการขาดแคลนเงินทุนหมุนเวียนในการประกอบอาชีพประชาชนในตำบลกุฎี 12 หมู่บ้านยังขาดแคลนเงินทุนหมุนเวียนในการประกอบอาชีพต่างๆ ปัจจุบันเงินกองทุนหมุนเวียนต่างๆ ที่มีอยู่ในตำบลมีไม่เพียงพอต่อความต้องการของประชาชนที่มีความประสงค์จะขอกู้เงินไปเพื่อประกอบอาชีพต่างๆ ตามความถนัดของตนเอง ซึ่งการขอกู้เงินกองทุนหมุนเวียนเพื่อนำไปประกอบอาชีพที่ผ่านมาของประชาชนในหมู่บ้าน ประชาชนที่ขอกู้เงินไปแล้วไม่สามารถนำไปประกอบอาชีพได้อย่างแท้จริง เนื่องจากจำนวนเงินที่ขอกู้ไปมีไม่เพียงพอต่อการนำไปลงทุนประกอบอาชีพและการชำระคืนเงินกองทุนก็เร็วเกินไปซึ่งไม่เหมาะสมต่อการนำเงินไปลงทุน บางครั้งการขอกู้เงินไปประกอบอาชีพ ประชาชนก็ไม่สามารถนำเงินที่ขอกู้ไปมาชำระคืนกองทุนได้ เนื่องจากนำเงินที่ขอกู้ไปประกอบอาชีพแต่ประสบกับปัญหาการขาดทุน ทำให้ไม่สามารถนำเงินมาส่งคืนกองทุนได้ตามเวลาที่กำหนด และทำให้ไม่สามารถจะขอกู้เงินจากกองทุนนั้นๆ ได้อีกซึ่งทำให้ได้รับความเดือดร้อนและขาดเงินทุนหมุนเวียนในการประกอบอาชีพอิสระ

-ตำบลกุฎีขาดสถานที่จำหน่ายสินค้าและผลิตภัณฑ์ในตำบลกุฎี จากข้อมูลปัญหาความต้องการของประชาชนในตำบลกุฎี พบว่าตำบลกุฎียังไม่มีโรงเรือนและสถานที่จำหน่ายสินค้าและผลิตภัณฑ์ภายในตำบลกุฎี ซึ่งเป็นปัญหาและอุปสรรคต่อการจำหน่ายสินค้าพื้นบ้านและสินค้าเกษตร ของประชาชนในตำบลกุฎีเป็นอย่างมาก เนื่องจากประชาชนในตำบลกุฎีมีการกลุ่มของแม่บ้านที่ผลิตสินค้าพื้นบ้านและสินค้าทางการเกษตรออกมาจำหน่ายได้ตลอดทั้งปี แต่ตำบลกุฎีไม่มีโรงเรือนและสถานที่จำหน่ายสินค้าตลอดจนไม่มีตลาดรองรับผลิตภัณฑ์ต่างๆ ทำให้กลุ่มผลิตสินค้าต่างๆ ในตำบลกุฎีต้องซบเซาลง

## 6. ด้านการดูแลผู้สูงอายุและผู้พิการ

-ตำบลลพบุรีมีสัดส่วนจำนวนผู้สูงอายุเพิ่มขึ้นทุกปี เมื่อพิจารณาโครงสร้างของประชากรในตำบลลพบุรีแล้วยังพบว่าจำนวนประชากรในกลุ่มดังกล่าวมีแนวโน้มที่เพิ่มสูงขึ้นต่อไปเรื่อยๆ ในอนาคต ซึ่งจะมีผลกระทบเกี่ยวกับการดูแลเรื่องของสวัสดิการที่จะให้บริการแก่ประชาชนในกลุ่มดังกล่าวมีไม่เพียงพอต่อความต้องการ

## 7. ด้านการศึกษา

-ตามพระราชบัญญัติการศึกษาแห่งชาติ พ.ศ. 2542 มาตรา 41 ระบุให้องค์กรปกครองส่วนท้องถิ่นมีสิทธิจัดการศึกษาตามความพร้อมและความเหมาะสมและความต้องการภายในท้องถิ่น และมาตรา 42 ให้กระทรวงศึกษาธิการ ศาสนาและวัฒนธรรม กำหนดหลักเกณฑ์และวิธีประเมินความพร้อม การประสานและส่งเสริมองค์กรปกครองส่วนท้องถิ่นให้สามารถจัดการศึกษาให้สอดคล้องกับนโยบายและได้มาตรฐานการศึกษา รวมทั้งเสนอแนะการจัดสรรงบประมาณอุดหนุนการจัดการศึกษาขององค์กรปกครองส่วนท้องถิ่น ซึ่งในขณะนี้ กระทรวงศึกษาธิการได้เริ่มกระจายอำนาจให้แก่องค์กรปกครองส่วนท้องถิ่นแล้ว ซึ่งการกระจายอำนาจให้กับท้องถิ่นดังกล่าว ทำให้การบริหารจัดการด้านการศึกษาขององค์กรบริหารส่วนตำบลลพบุรีมีข้อจำกัดในเรื่องของงบประมาณและบุคลากรในด้านศึกษา

## 8. ด้านสาธารณสุข

-การให้บริการด้านสาธารณสุขแก่ประชาชนในตำบลลพบุรี จากการประเมินผลการดำเนินงานของโรงพยาบาลส่งเสริมสุขภาพตำบลลพบุรี พบว่าการให้บริการด้านสาธารณสุขแก่ประชาชนในตำบลลพบุรียังไม่สามารถดำเนินการได้อย่างเต็มที่ เนื่องจากการให้บริการดูแลผู้สูงอายุของเจ้าหน้าที่สาธารณสุขโรงพยาบาลส่งเสริมสุขภาพตำบลลพบุรี ตามในครัวเรือนตามหมู่บ้านต่างๆ เจ้าหน้าที่สาธารณสุขไม่สามารถดำเนินการได้เป็นประจำและต่อเนื่องทุกวัน เพราะเจ้าหน้าที่สาธารณสุขโรงพยาบาลส่งเสริมสุขภาพตำบลลพบุรี มีจำนวนบุคลากรจำกัดไม่เพียงพอต่อความต้องการให้บริการแก่ประชาชนในตำบลลพบุรี

-ประชาชนในตำบลลพบุรียังขาดความรู้ความเข้าใจในเรื่องของการดูแลสุขภาพของตนเอง ปัญหาและพฤติกรรมของประชาชนดังกล่าวเสี่ยงต่อการเป็นโรคต่างๆ โดยประชาชนทั่วไปไม่ได้ให้ความสำคัญเกี่ยวกับการดูแลสุขภาพและการออกกำลังกายเล่นกีฬาเท่าใดนัก สืบเนื่องมาจากประชาชนส่วนใหญ่ไม่มีความรู้ความเข้าใจเกี่ยวกับเรื่องดังกล่าว

## 9. ด้านสิ่งแวดล้อม

-ด้วยที่ตำบลลพบุรีมีลำคลองน้ำไหลผ่าน 1 แห่ง ดังนั้นการใช้ประโยชน์จากแม่น้ำลำคลองของประชาชนในตำบลลพบุรีจึงไม่เป็นไปตามวัตถุประสงค์ตามความต้องการใช้น้ำของประชาชนในตำบลลพบุรีได้อย่างแท้จริง เนื่องจากแม่น้ำลำคลองในตำบลลพบุรีบางช่วงเวลาน้ำเน่าเสียและมีวัชพืชสิ่งปฏิกูลต่างๆ จำนวนมาก สาเหตุสืบเนื่องมาจากประชาชนในตำบลลพบุรีขาดความรับผิดชอบร่วมกันในการช่วยกันดูแลรักษาแม่น้ำลำคลอง โดยประชาชนในตำบลลพบุรีที่ขาดความรับผิดชอบทิ้งขยะมูลฝอยลงในแม่น้ำลำคลอง และการปล่อยให้แม่น้ำลำคลองมีวัชพืชและสิ่งปฏิกูลต่างๆ เต็มลำคลองจึงทำให้น้ำในแม่น้ำลำคลองเน่าเสียและตื้นเขินได้ง่ายซึ่งอยู่ในสภาพที่เสื่อมโทรมและยากต่อการดูแลรักษา

-ตำบลลพบุรีจะมีกลุ่มผู้ใช้น้ำเพื่อการเกษตรเป็นจำนวนมาก จากลักษณะดังกล่าวหากเกิดวิกฤตน้ำทั้งด้านปริมาณและคุณภาพของน้ำก็จะส่งผลกระทบต่อสิ่งแวดล้อมในตำบลลพบุรีโดยรวม ปัญหาการใช้น้ำเพื่อการเกษตรของประชาชนในตำบลลพบุรีที่ผ่านมามีได้ก่อให้เกิดผลกระทบต่อระบบนิเวศในตำบลลพบุรีโดยทั่วไป เนื่องจากการปล่อยน้ำในพื้นที่ทางการเกษตรของประชาชนในตำบลลพบุรีลงสู่แม่น้ำลำคลองซึ่งมีการปนเปื้อนของน้ำยาและสารเคมีต่างๆ ลงสู่แม่น้ำลำคลอง ทำให้น้ำในลำคลองมีสถานะสภาพแวดล้อมเป็นมลพิษ

-ตำบลภูมิจึงมีจำนวนประชาชนที่มีความต้องการใช้น้ำประปาบาดาลสูง การสูบน้ำประปาบาดาลของแต่ละหมู่บ้านจึงต้องเพิ่มปริมาณการสูบน้ำประปาบาดาลให้เพียงพอต่อความต้องการของประชาชนที่ใช้อยู่ในปัจจุบัน เมื่อพิจารณาถึงภาพรวมของปริมาณการใช้น้ำประปาบาดาลของแต่ละหมู่บ้านในปัจจุบันพบว่าตำบลภูมิจึงมีปริมาณการใช้น้ำประปาบาดาลส่วนใหญ่อยู่ในเกณฑ์สูง นอกจากนี้การใช้น้ำประปาบาดาลของประชาชนในตำบลภูมิจึงมีการใช้อย่างต่อเนื่องติดต่อกันมาเป็นเวลานาน ซึ่งต่อไปในอนาคตอาจจะทำให้แรงดันของน้ำประปาบาดาลหมู่บ้านลดลงอย่างรวดเร็ว ซึ่งจะทำให้เกิดการทรุดตัวของแผ่นดิน มีการไหลซึมของน้ำเค็มรุกเข้ามาในชั้นน้ำบาดาลซึ่งแต่เดิมเคยเป็นน้ำจืด

## 10. ด้านศิลปวัฒนธรรมประเพณีท้องถิ่น

-ประชาชนส่วนใหญ่ในตำบลภูมิจึงไม่ได้ให้ความสำคัญเกี่ยวกับการอนุรักษ์ สืบสาน และส่งเสริมศิลปวัฒนธรรมประเพณีพื้นบ้านเท่าใดนัก การพัฒนาในท้องถิ่นตลอดระยะเวลาที่ผ่านมาส่วนใหญ่ท้องถิ่นจะมุ่งเน้นพัฒนาไปทางด้านโครงสร้างพื้นฐานเป็นหลักมากกว่าการพัฒนาในด้านอื่นๆ โดยท้องถิ่นเองมองว่าการพัฒนางานทางด้านศิลปวัฒนธรรมประเพณีท้องถิ่นเป็นหน้าที่ของหน่วยงานราชการอื่นที่เกี่ยวข้องที่จะต้องดูแลรับผิดชอบในการพัฒนาโดยตรง ดังนั้นการพัฒนาทางด้านศิลปวัฒนธรรมประเพณีท้องถิ่นในตำบลภูมิจึงขาดการละเลยและขาดการส่งเสริมสนับสนุนอย่างจริงจังจากหน่วยงานราชการส่วนท้องถิ่นทำให้ประชาชนไม่ได้เข้ามามีส่วนร่วมในการดำเนินกิจกรรมด้านต่างๆ ในการที่จะสืบสานและอนุรักษ์ศิลปวัฒนธรรมประเพณีท้องถิ่นที่ตั้งใจให้คงอยู่สืบไป

-ตำบลภูมิจึงขาดการสืบทอดภูมิปัญญาท้องถิ่นที่กำลังจะสูญหาย เนื่องด้วยตำบลภูมิจึงประวัติความเป็นมาอันยาวนาน และมีภูมิปัญญาท้องถิ่นเป็นจำนวนมาก ไม่ว่าจะเป็นในเรื่องของศิลปการแสดง ดนตรี ประเพณี และอาชีพดั้งเดิมของประชาชนในตำบลภูมิจึง แต่ปรากฏว่าในปัจจุบันมีภูมิปัญญาท้องถิ่นประเภทต่างๆ ของตำบลภูมิจึงกำลังจะสูญหายไป เนื่องจากตำบลภูมิจึงขาดการสืบทอดและขาดการอนุรักษ์ภูมิปัญญาท้องถิ่นที่มีอยู่อย่างเป็นระบบ

-เยาวชนในตำบลภูมิจึงขาดจิตสำนึกในการอนุรักษ์และรักษาวัฒนธรรมประเพณีของตนเอง เนื่องจากเยาวชนในตำบลภูมิจึงขาดจิตสำนึกในความเป็นคนไทยและขาดความรักและหวงแหนศิลปวัฒนธรรมประเพณีท้องถิ่นของตนเอง โดยเยาวชนในตำบลภูมิจึงได้หันไปให้ความสำคัญกับศิลปวัฒนธรรมประเพณีของชาวต่างชาติมากกว่าวัฒนธรรมประเพณีของไทยเรา ลักษณะดังกล่าวทำให้วัฒนธรรมประเพณีของไทยที่มีหลากหลายประเภทในตำบลภูมิจึงกำลังจะสูญหายและถูกกลืนไปโดยขาดผู้สืบทอดศิลปวัฒนธรรมประเพณีไว้ให้ชนคนรุ่นลูกหลานได้เรียนรู้ต่อไป ซึ่งต่อไปในอนาคตข้างหน้าอาจทำให้ศิลปวัฒนธรรมประเพณีของไทยเช่น ศิลปวัฒนธรรมประเพณีท้องถิ่นแบบไทยๆ ศิลปวัฒนธรรมประเพณีทางด้านดนตรีไทยและการแสดง ศิลปวัฒนธรรมประเพณีอาหารไทย ศิลปวัฒนธรรมหัตถกรรมพื้นบ้านและภูมิปัญญาท้องถิ่นแบบไทยๆ สูญหายไปนั่นเอง

## 11. ด้านการเมืองการบริหารจัดการ

-ปัจจุบันประชาชนส่วนใหญ่ในตำบลภูมิจึงขาดการมีส่วนร่วมในกระบวนการตรวจสอบทางการเมืองการบริหารน้อย เนื่องจากประชาชนคิดว่าการบริหารจัดการงานในด้านต่างๆ เป็นหน้าที่ของผู้บริหารและเจ้าหน้าที่ผู้เกี่ยวข้องในหน่วยงานนั้นๆ ประชาชนจึงไม่เข้าไปยุ่งเกี่ยวและไม่เข้าไปร่วมในกระบวนการติดตามและตรวจสอบผลการดำเนินงานในด้านต่างๆ จึงทำให้การเข้าไปมีส่วนร่วมของประชาชนในการดำเนินงานดังกล่าวและการรับรู้ข้อมูลข่าวสารตลอดจนการตรวจสอบผลการดำเนินงานในกิจกรรมโครงการต่างๆ ที่ดำเนินการและที่เกี่ยวข้องกับประชาชนโดยตรงถูกละเลยไม่ได้รับความสนใจจากประชาชน ทำให้การเมืองการบริหารในระดับท้องถิ่นขาดการตรวจสอบและขาดการเข้าไปมีส่วนร่วมทางการเมืองการบริหารจากประชาชนในตำบลภูมิจึงตามกระบวนการและขั้นตอนที่กฎหมายกำหนด

## โอกาส ( Opportunity )

### 1. ด้านคมนาคม

-องค์การบริหารส่วนตำบลภูเก้าอยู่ใกล้จังหวัดพระนครศรีอยุธยา ทำให้มีความสะดวกในการติดต่อสื่อสาร และงานราชการกับจังหวัดพระนครศรีอยุธยา

### 2. ด้านอาชีพ

-การประกอบอาชีพเกษตรกรรมของประชาชนในตำบลภูเก้า จากการสำรวจข้อมูลพบว่าประชาชนในตำบลภูเก้าส่วนใหญ่มีรายได้เพิ่มขึ้นสืบเนื่องมาจากประชาชนได้มีโอกาสการทำเกษตรปีละ 2-3 ครั้ง ประกอบกับการควบคุมและการรับประกันราคาข้าวเปลือกของรัฐบาล จึงทำให้เกษตรกรและประชาชนส่วนใหญ่มีรายได้อยู่ในเกณฑ์ข้างค่อนที่จะสูงขึ้นและเพียงพอต่อการใช้จ่ายในชีวิตประจำวัน

-การรวมกลุ่มประกอบอาชีพต่างๆ ของประชาชนในตำบลภูเก้า จากข้อมูลการรวมกลุ่มเพื่อประกอบอาชีพต่างๆ ของประชาชนในตำบลภูเก้า พบว่าประชาชนในตำบลภูเก้ามีการรวมกลุ่มเพื่อประกอบอาชีพต่างๆ เพิ่มมากขึ้นโดยการส่งเสริมสนับสนุนจากองค์การบริหารส่วนตำบลภูเก้าและหน่วยงานอื่นๆ ที่เกี่ยวข้อง

-รัฐบาลได้ดำเนินโครงการกองทุนหมู่บ้าน โดยรัฐบาลได้จัดสรรเงินกองทุนหมู่บ้านให้หมู่บ้าน 1 ล้านบาท เพื่อให้ประชาชนได้มีโอกาสชอู้เงินนำไปประกอบอาชีพต่างๆ ตามความถนัดของตนเอง และมีบางหมู่บ้านที่ได้รับการจัดสรรเงินกองทุนหมู่บ้านเพิ่มเติม เนื่องจากหมู่บ้านดังกล่าวมีการบริหารจัดการเกี่ยวกับการเงินที่ดี และต่อไปในอนาคตมีแนวโน้มว่ารัฐบาลน่าจะมีการจัดสรรเงินกองทุนหมู่บ้านให้แก่หมู่บ้านที่ยังไม่ได้รับการจัดสรรเงินเพิ่มเติมในโอกาสต่อไป

-การสนับสนุนโครงการหนึ่งตำบลหนึ่งผลิตภัณฑ์เป็นนโยบายเร่งด่วนของรัฐบาลและของกระทรวงมหาดไทย เพื่อเป็นการพัฒนาคุณภาพชีวิตของประชาชนในแต่ละหมู่บ้าน โดยให้ประชาชนได้ใช้ภูมิปัญญาท้องถิ่นในการดำเนินพัฒนาสินค้าในท้องถิ่น โดยรัฐบาลได้ให้ความช่วยเหลือในด้านองค์ความรู้สมัยใหม่และในด้านของการบริหารจัดการเพื่อเชื่อมโยงผลิตภัณฑ์สินค้าจากชุมชนสู่ตลาดทั่วประเทศ โดยระบบร้านค้า เครือข่ายทางอินเทอร์เน็ต เพื่อเป็นการกระจายสินค้าให้แก่ชุมชนและกลุ่มผู้ผลิตสินค้าต่างๆ

### 3. ด้านการศึกษา

-การกระจายอำนาจการจัดการศึกษาให้แก่องค์กรปกครองส่วนท้องถิ่น ตามพระราชบัญญัติการศึกษาแห่งชาติ พ.ศ. 2542 มาตรา 41 ระบุให้องค์กรปกครองส่วนท้องถิ่นมีสิทธิจัดการศึกษาตามความพร้อมและความเหมาะสมและความต้องการภายในท้องถิ่น และมาตรา 42 ให้กระทรวงศึกษาธิการ ศาสนาและวัฒนธรรม กำหนดหลักเกณฑ์และวิธีประเมินความพร้อม การประสานและส่งเสริมองค์กรปกครองส่วนท้องถิ่นให้สามารถจัดการศึกษาให้สอดคล้องกับนโยบายและได้มาตรฐานการศึกษา รวมทั้งเสนอแนะการจัดสรรงบประมาณอุดหนุนการจัดการศึกษาขององค์กรปกครองส่วนท้องถิ่น ซึ่งในขณะนี้กระทรวงศึกษาธิการได้เริ่มกระจายอำนาจให้แก่องค์กรปกครองส่วนท้องถิ่นแล้ว ซึ่งการกระจายอำนาจดังกล่าวจะทำให้การดำเนินงานด้านการศึกษาของตำบลภูเก้ามีประสิทธิภาพมากยิ่งขึ้น

### 4. ด้านสาธารณสุข

-การกระจายอำนาจด้านสาธารณสุขให้แก่องค์กรปกครองส่วนท้องถิ่น ตามพระราชบัญญัติกำหนดแผนและขั้นตอนการกระจายอำนาจให้แก่องค์กรปกครองส่วนท้องถิ่น พ.ศ. 2542 ได้กำหนดให้มีการถ่ายโอนภารกิจการให้บริการสาธารณสุขให้แก่องค์กรปกครองส่วนท้องถิ่น แนวโน้มการกระจายอำนาจของกระทรวงสาธารณสุขได้มีการจัดทำแผนปฏิบัติการเพื่อกระจายอำนาจให้แก่องค์กรปกครองส่วนท้องถิ่นแล้ว

-โครงการประกันสุขภาพถ้วนหน้า ซึ่งจากการสำรวจและการขอขึ้นทะเบียนของประชาชนผู้มีสิทธิตามโครงการดังกล่าว ในตำบลภูเก้ามีจำนวนประชากรผู้มีสิทธิตามโครงการมาขอขึ้นทะเบียนครบเต็มตามจำนวนประชากรในพื้นที่ 12 หมู่บ้าน

## 5. ด้านทรัพยากรธรรมชาติและสิ่งแวดล้อม

-มาตรการแนวทางการอนุรักษ์ทรัพยากรธรรมชาติและสิ่งแวดล้อมในตำบลภูฎี ส่งเสริมสนับสนุนให้ประชาชนมีส่วนร่วมในการสงวนบำรุงรักษา และใช้ประโยชน์จากทรัพยากรธรรมชาติและหลากหลายทางชีวภาพอย่างสมดุลรวมทั้งมีส่วนร่วมในการส่งเสริม บำรุงรักษา และคุ้มครองคุณภาพสิ่งแวดล้อมตามหลักการพัฒนาที่ยั่งยืน ตลอดจนควบคุมและกำจัดการมลพิษที่มีผลต่อสุขภาพอนามัย สวัสดิภาพ และคุณภาพชีวิตของประชาชน

-การกระจายอำนาจให้แก่องค์กรปกครองส่วนท้องถิ่นมีอำนาจจัดการเกี่ยวกับสิ่งแวดล้อมในท้องถิ่นให้มีความสำคัญเกี่ยวกับการกระจายอำนาจการปกครองไปสู่ท้องถิ่น กำหนดให้รัฐต้องกระจายอำนาจให้แก่ท้องถิ่นได้พึ่งตนเอง และตัดสินใจในกิจกรรมการพัฒนาของท้องถิ่นได้เอง จากพระราชบัญญัติการกำหนดแผนและขั้นตอนการกระจายอำนาจดังกล่าว ได้มีการจัดทำแผนการกระจายอำนาจให้แก่องค์กรปกครองส่วนท้องถิ่น โดยได้กำหนดขอบเขตการถ่ายโอนภารกิจให้แก่องค์กรปกครองส่วนท้องถิ่นได้เข้ามามีส่วนเกี่ยวข้องกับงานการบริหารจัดการด้านสิ่งแวดล้อม และมลพิษต่างๆ ตลอดจนงานการติดตามและตรวจสอบเกี่ยวกับสิ่งแวดล้อม และมลพิษในท้องถิ่น

## 6. ด้านศิลปวัฒนธรรมประเพณีท้องถิ่น

-การจัดทำแผนพัฒนาตำบลภูฎีตลอดระยะเวลาที่ผ่านมาได้มุ่งเน้นการส่งเสริมและการอนุรักษ์ศิลปวัฒนธรรมไทยให้เป็นเอกลักษณ์เฉพาะของตำบลภูฎี โดยองค์การบริหารส่วนตำบลภูฎีมีแนวนโยบายการจัดทำแผนโดยมุ่งเน้นให้มีการส่งเสริมศิลปวัฒนธรรมไทย และให้คงสภาพแวดล้อมที่มีคุณค่าที่เอื้ออำนวยต่อการพัฒนาส่งเสริมศิลปวัฒนธรรมไทยให้เป็นเอกลักษณ์เฉพาะตัวของตำบลภูฎีโดยเฉพาะ เพื่อเป็นการสืบสานศิลปวัฒนธรรมไทยของตำบลภูฎีให้คงอยู่สืบไป

-จากแนวนโยบายการดำเนินการอนุรักษ์ศิลปวัฒนธรรมประเพณีท้องถิ่นขององค์การบริหารส่วนตำบลภูฎี โดยมีวัตถุประสงค์เพื่อให้ประชาชนในตำบลภูฎีได้เข้ามามีส่วนร่วมในการดำเนินงานตามโครงการต่างๆ โดยมุ่งหวังให้ประชาชนได้มีโอกาสเรียนรู้และอนุรักษ์ศิลปวัฒนธรรมในเรื่องต่างๆ เช่น คุณธรรม จริยธรรม กีฬา ดนตรี และภูมิปัญญาชาวบ้าน โดยประเด็นสำคัญคืออยากให้ประชาชนได้นำภูมิปัญญาท้องถิ่นของไทยเรามาประยุกต์ใช้เป็นแนวทางในการประกอบอาชีพ โดยในอนาคตตำบลภูฎีมีแผนที่จะดำเนินการจัดตั้งศูนย์ผลิตภัณฑ์สินค้าภูมิปัญญาท้องถิ่น

## 7. ด้านการเมืองการบริหารจัดการ

-ปัจจุบันประชาชนส่วนใหญ่ในตำบลภูฎีให้ความสนใจเข้าไปมีส่วนร่วมในทางการเมืองการบริหารมากยิ่งขึ้น จากข้อมูลการไปใช้สิทธิออกเสียงเลือกตั้งทั้งในระดับชาติและในระดับท้องถิ่นตลอดจนการรับสมัครเลือกตั้งผู้บริหารท้องถิ่นและสมาชิกสภาท้องถิ่นในตำบลภูฎี พบว่าประชาชนในตำบลภูฎีได้ให้ความสนใจในการเข้าไปมีส่วนร่วมทางการเมืองการบริหารมากยิ่งขึ้นเป็นลำดับ ประชาชนได้แสดงออกโดยการไปสิทธิออกเสียงเลือกตั้งแต่ละครั้งตามสิทธิเสรีภาพที่กฎหมายได้กำหนดประมาณร้อยละ 90-95 ของจำนวนผู้มีสิทธิออกเสียงเลือกตั้งทั้งหมดในตำบลภูฎี จากข้อมูลดังกล่าวแสดงให้เห็นว่าประชาชนในตำบลภูฎีได้ให้ความสนใจที่จะเข้ามามีส่วนร่วมทางการเมืองการบริหารมากยิ่งขึ้นตามลำดับ

## อุปสรรค (Threat)

### 1. สาเหตุและปัจจัยที่เป็นอุปสรรคต่อพัฒนา

-ปัจจุบันการดำเนินงานด้านโครงสร้างพื้นฐานในตำบลภูฎีมีปัญหาและอุปสรรคในการดำเนินงานและการให้บริการแก่ประชาชนในตำบลภูฎีเป็นอย่างมาก เนื่องจากภารกิจที่องค์การบริหารส่วนตำบลภูฎีได้รับการถ่ายโอนและภารกิจขององค์การบริหารส่วนตำบลภูฎีที่จะต้องให้บริการแก่ประชาชนในด้านต่างๆ เป็นภารกิจที่องค์การบริหารส่วนตำบลภูฎีจะต้องอาศัยความรู้ความชำนาญในการดำเนินงานในแต่ละด้านตลอดจนต้องอาศัยทรัพยากรในเรื่องของงบประมาณและจำนวนบุคลากรตลอดจนอุปกรณ์เครื่องมือในการดำเนินงานดังกล่าวเป็นจำนวนมาก ดังนั้น

การดำเนินงานตลอดระยะเวลาที่ผ่านมาขององค์การบริหารส่วนตำบลกุกฎีปัญหาและอุปสรรคดังกล่าวได้ก่อให้เกิดผลกระทบต่อการทำงานขององค์การบริหารส่วนตำบลกุกฎีในแต่ละด้านซึ่งมีทั้งจำนวนบุคลากรและงบประมาณ ตลอดจนเครื่องมือเครื่องมือในการดำเนินการดังกล่าวในจำนวนที่จำกัด ซึ่งปัญหาและอุปสรรคในลักษณะดังกล่าวก่อให้เกิดข้อจำกัดในการบริหารจัดการและเป็นอุปสรรคต่อการให้บริการแก่ประชาชนในตำบลกุกฎีโดยทั่วไป

-ปัญหาการเกิดอุทกภัยในตำบลกุกฎีเป็นประจำทุกปี ก็เป็นอีกสาเหตุหนึ่งที่เกิดปัญหาและความเสียหายด้านโครงสร้างพื้นฐานตลอดจนความเดือดร้อนให้แก่ประชาชนในตำบลกุกฎีส่วนรวมโดยทั่วไป โดยเฉพาะความเสียหายด้านโครงสร้างพื้นฐานที่ได้รับผลกระทบโดยตรงจากสภาวะน้ำท่วมแต่ครั้งใดก็ก่อให้เกิดปัญหาและอุปสรรคต่อการดำเนินงานและการให้บริการแก่ประชาชนขององค์การบริหารส่วนตำบลกุกฎีเป็นอย่างมาก

-การรวมกลุ่มประกอบอาชีพต่างๆ ของประชาชนในตำบลกุกฎี ยังไม่ได้รับความสนใจและการส่งเสริมสนับสนุน ส่งเสริมจากหน่วยงานต่างๆ ที่เกี่ยวข้องอย่างจริงจัง การรวมกลุ่มประกอบอาชีพของประชาชนในตำบลกุกฎีตลอดระยะเวลาที่ผ่านมาเป็นการรวมกลุ่มประกอบอาชีพชั่วคราว เนื่องจากหน่วยงานต่างๆ ที่ให้การสนับสนุนงบประมาณ ดำเนินการมาแต่ละครั้งไม่ได้มีการดูแลและติดตามผลการดำเนินงานของกลุ่มดังกล่าวอย่างใกล้ชิดและต่อเนื่อง จึงทำให้กลุ่มอาชีพต่างๆ ไม่สามารถดำเนินกิจกรรมหรือประคับประคองกลุ่มอาชีพของตนให้สามารถดำเนินการต่อไปได้ เนื่องจากกลุ่มอาชีพดังกล่าวขาดปัจจัย input และ output เป็นข้อมูลส่งเสริมในการดำเนินกิจกรรมของกลุ่มจึงทำให้กลุ่มอาชีพต่างๆ ที่จัดตั้งขึ้นไม่ประสบความสำเร็จตามวัตถุประสงค์ที่ตั้งไว้

-ปัญหาผลผลิตทางการเกษตรราคาตกต่ำในขณะที่ต้นทุนการผลิตสูงขึ้น เป็นปัญหาที่จะต้องได้รับการแก้ไขอย่างเร่งด่วน เนื่องจากรายได้ส่วนใหญ่ของประชาชนในตำบลกุกฎีมาจากการประกอบอาชีพเกษตรกรรม โดยประชาชนส่วนใหญ่ที่ประกอบอาชีพเกษตรกรรมต้องประสบกับปัญหาการขาดทุนเนื่องจากต้นทุนในการผลิตสูงโดยไม่มี การควบคุมราคาของปุ๋ยและยาปราบศัตรูพืชซึ่งเป็นปัญหาที่ก่อให้เกิดความเดือดร้อนแก่ประชาชนโดยทั่วไป

-การถ่ายโอนภารกิจการกระจายอำนาจการจัดการศึกษาให้แก่องค์กรปกครองส่วนท้องถิ่นและการถ่ายโอน การกระจายอำนาจด้านสาธารณสุข ตามพระราชบัญญัติกำหนดแผนและขั้นตอนการกระจายอำนาจให้แก่องค์กร ปกครองส่วนท้องถิ่น พ.ศ. 2542 ให้แก่องค์กรปกครองส่วนท้องถิ่นดำเนินการเองในแต่ละเรื่องยังขาดกรอบการ ดำเนินงานที่ชัดเจน ประกอบกับมีการเปลี่ยนแปลงนโยบายของรัฐบาลอยู่เป็นระยะลักษณะดังกล่าวได้ก่อให้เกิดความ สับสนและความไม่ชัดเจนให้แก่ผู้ปฏิบัติตามภารกิจที่ถ่ายโอนในแต่ละเรื่อง

-ตำบลกุกฎีมีลำคลองไหลผ่านมาจำนวน 1 แห่ง ทำให้การดูแลรักษาสภาพแวดล้อมในลำคลองตำบลกุกฎีทำ ได้ยากลำบาก โดยเฉพาะกระแสน้ำที่ไหลลงมาสู่ลำคลองในตำบลกุกฎีกระแสน้ำได้พัดพาวัชพืชและสิ่งปฏิกูลต่างๆ ปนเปื้อนไหลตามมากับกระแสน้ำได้ก่อให้เกิดมลภาวะในลำคลองในตำบลกุกฎีเป็นอย่างมาก ส่งผลให้ลำคลองในตำบล กุกฎีแออัดเต็มไปด้วยผักตบชวาและขยะมูลฝอย เป็นสาเหตุหนึ่งที่ทำให้ลำคลองในตำบลกุกฎีเน่าเสียได้ง่ายเพราะน้ำไม่ค่อย ระบาย ประกอบกับประชาชนในตำบลกุกฎีขาดจิตสำนึกและความรับผิดชอบร่วมกันในการช่วยกันดูแลรักษา สิ่งแวดล้อมตามลำคลอง โดยประชาชนได้ทิ้งขยะมูลฝอยลงในลำคลองทำให้เน่าเสียได้ง่ายยิ่งขึ้น ซึ่งทำให้ยากต่อการ ควบคุมดูแลและรักษาสภาพแวดล้อมของลำคลอง

-ตำบลกุกฎีในปัจจุบันมีวัฒนธรรมต่างชาติเข้ามาแพร่หลายและมีอิทธิพลต่อกลุ่มเยาวชนและประชาชนใน ตำบลกุกฎีเป็นอย่างมาก ด้วยเหตุที่ตำบลกุกฎีอยู่ใกล้กับตัวเมืองจังหวัดพระนครศรีอยุธยาและอยู่ไม่ห่างไกลจาก กรุงเทพมหานครที่มีความเจริญในด้านต่างๆ มากนัก ซึ่งการเดินทางไปมาระหว่างตำบลกุกฎีกับกรุงเทพมหานครก็ สามารถทำได้สะดวกโดยใช้เวลาในการเดินทางโดยประมาณ 2 ชั่วโมง ดังนั้นการที่เยาวชนในตำบลกุกฎีจะได้รับ วัฒนธรรมต่างชาติเข้ามาในตำบลกุกฎีจึงทำได้ง่าย

-ปัจจุบันประชาชนส่วนใหญ่ในตำบลภูมิจึงมีความสนใจที่จะเข้าไปมีส่วนร่วมทางการเมืองการบริหารด้านต่างๆ ในท้องถิ่นมากยิ่งขึ้น แต่เนื่องจากประชาชนในตำบลภูมิจึงมีความรู้ความเข้าใจในเรื่องของข้อมูลข่าวสารเกี่ยวกับการเมืองการบริหารและการใช้สิทธิเสรีภาพตามอำนาจหน้าที่ที่ได้บัญญัติไว้ในกฎหมาย จึงทำให้การเข้าไปมีส่วนร่วมในกระบวนการตรวจสอบและติดตามประเมินผลการดำเนินงานกิจกรรมโครงการต่างๆ ของประชาชนในตำบลภูมิจึงยังไม่เป็นไปตามวัตถุประสงค์และเป็นไปตามเจตนารมณ์ที่ได้บัญญัติไว้ในกฎหมายต่างๆ สำหรับผู้มีสิทธิออกเสียงเลือกตั้งและประชาชนในท้องถิ่นโดยทั่วไปที่ได้รับผลกระทบโดยตรงจากการดำเนินงานกิจกรรมโครงการต่างๆ ในท้องถิ่น

### สรุปประเด็นจากการวิเคราะห์จุดแข็ง จุดอ่อน โอกาส และอุปสรรค (swot)

จากการวิเคราะห์จุดแข็ง จุดอ่อน โอกาส และอุปสรรค พอจะสรุปประเด็นในการพัฒนาองค์การบริหารส่วนตำบลภูมิจึงได้ดังนี้

- โครงสร้างพื้นฐานยังไม่ได้มาตรฐานและมีไม่เพียงพอต่อความต้องการ
- การรวมกลุ่มประกอบอาชีพยังขาดการส่งเสริมสนับสนุนจากหน่วยงานต่างๆ อย่างจริงจัง
- ราคาค่าผลผลิตทางการเกษตรต่ำในขณะที่ต้นทุนการผลิตสูง
- คุณภาพการศึกษาและการส่งเสริมสนับสนุนการศึกษามีมาตรฐานเฉลี่ยค่อนข้างต่ำ
- ประชาชนยังมีการเสริมสร้างสุขภาพอนามัยน้อย
- สิ่งแวดล้อมโดยเฉพาะอย่างยิ่งคุณภาพของน้ำมีแนวโน้มต่ำลง ในขณะที่น้ำเสียและขยะมีปริมาณเพิ่มขึ้น
- ศิลปวัฒนธรรมประเพณีท้องถิ่นยังขาดหน่วยงานดำเนินการด้านการศึกษาฟื้นฟูและเผยแพร่ในระดับท้องถิ่น
- การมีส่วนร่วมทางการเมืองการบริหารและการประสานความร่วมมือการพัฒนาในระดับท้องถิ่นจะต้องได้รับการปรับปรุง

### 3.2 การประเมินสถานการณ์สภาพแวดล้อมภายนอกที่เกี่ยวข้อง

องค์การบริหารส่วนตำบลภูมิจึงได้รวบรวมประเด็นเกี่ยวกับสถานการณ์ภายนอกที่จะส่งผลกระทบต่อการทำงานขององค์กรในการแก้ไขปัญหาความเดือดร้อนของประชาชนในเขตความรับผิดชอบขององค์การบริหารส่วนตำบล ดังนี้

1. ด้านการเมือง รวมถึงระดับความขัดแย้ง และกลุ่มผลประโยชน์
2. ด้านเศรษฐกิจ ได้แก่เศรษฐกิจรวมในเขตพื้นที่ (เช่นผลผลิต รายได้ รายจ่าย การออม การลงทุน การใช้ที่ดิน แร่งงาน) การเกษตรกรรม การพาณิชย์กรรม การคลัง
3. ด้านสังคม
4. นโยบายรัฐบาล/กฎหมาย
5. เทคโนโลยี

3.3 ความเชื่อมโยงยุทธศาสตร์จังหวัดกับยุทธศาสตร์การพัฒนาขององค์กรปกครองส่วนท้องถิ่น  
 โครงการความเชื่อมโยงแผนยุทธศาสตร์การพัฒนาองค์การบริหารส่วนตำบลกฎี พ.ศ.2561-2564

ยท. 01

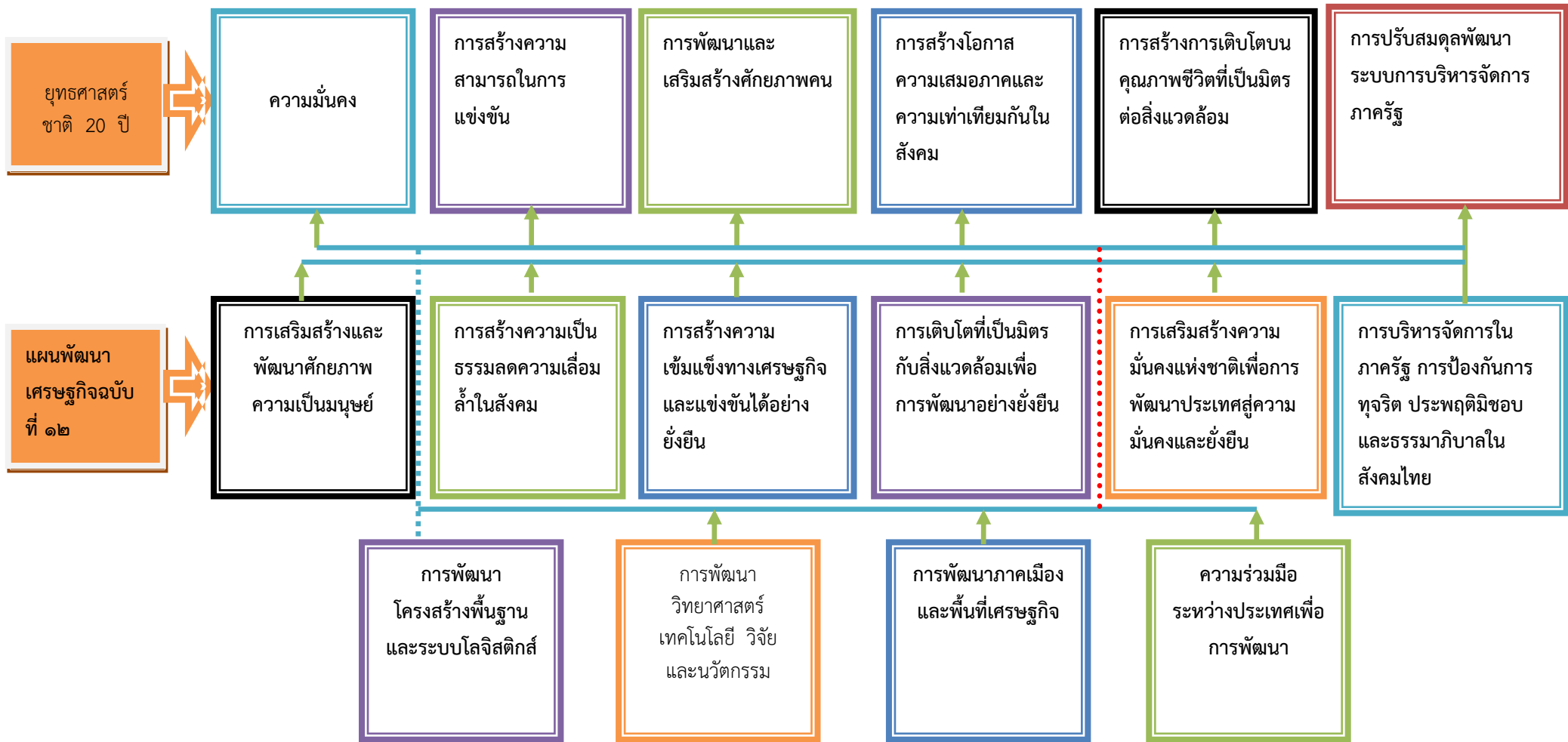



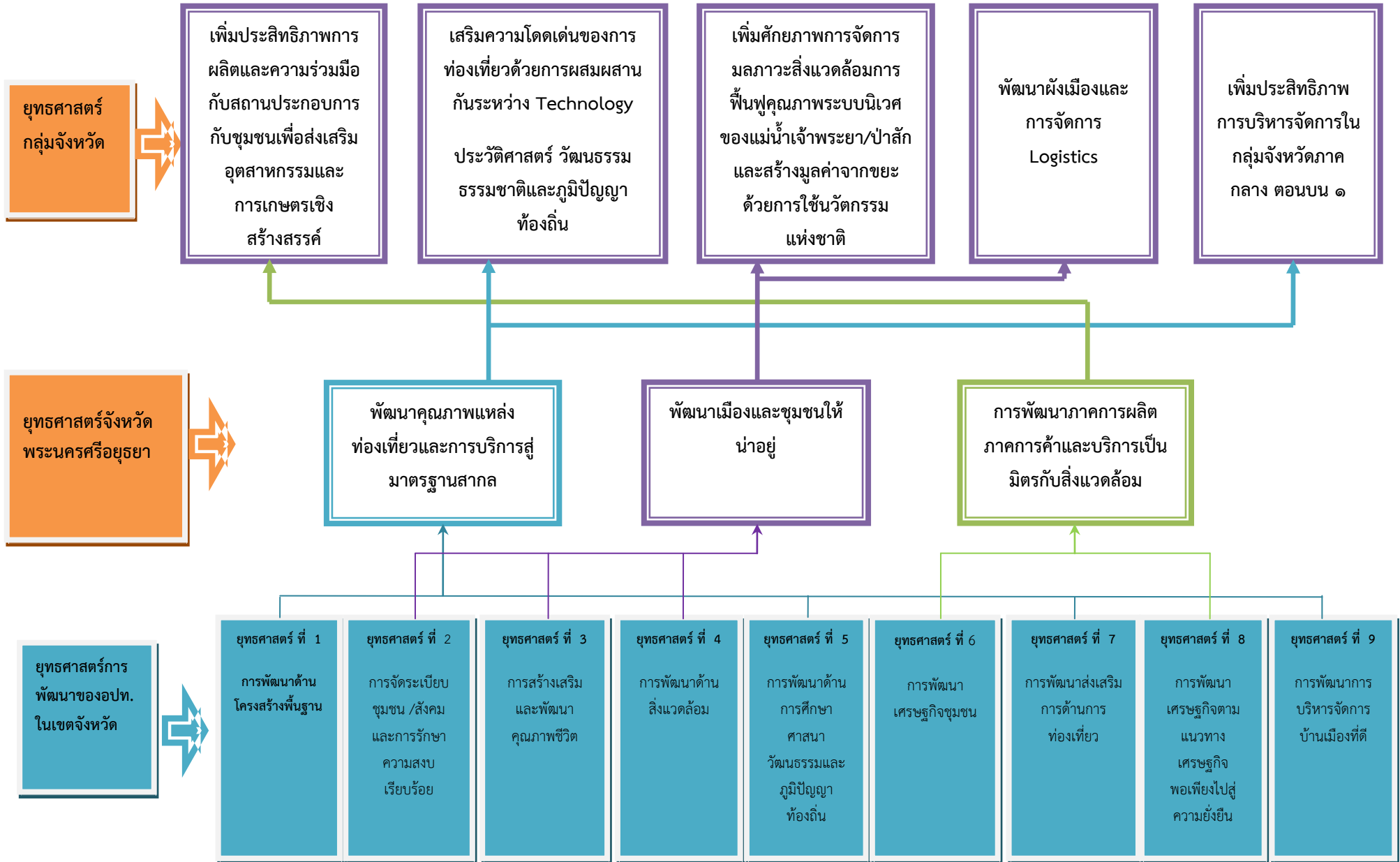

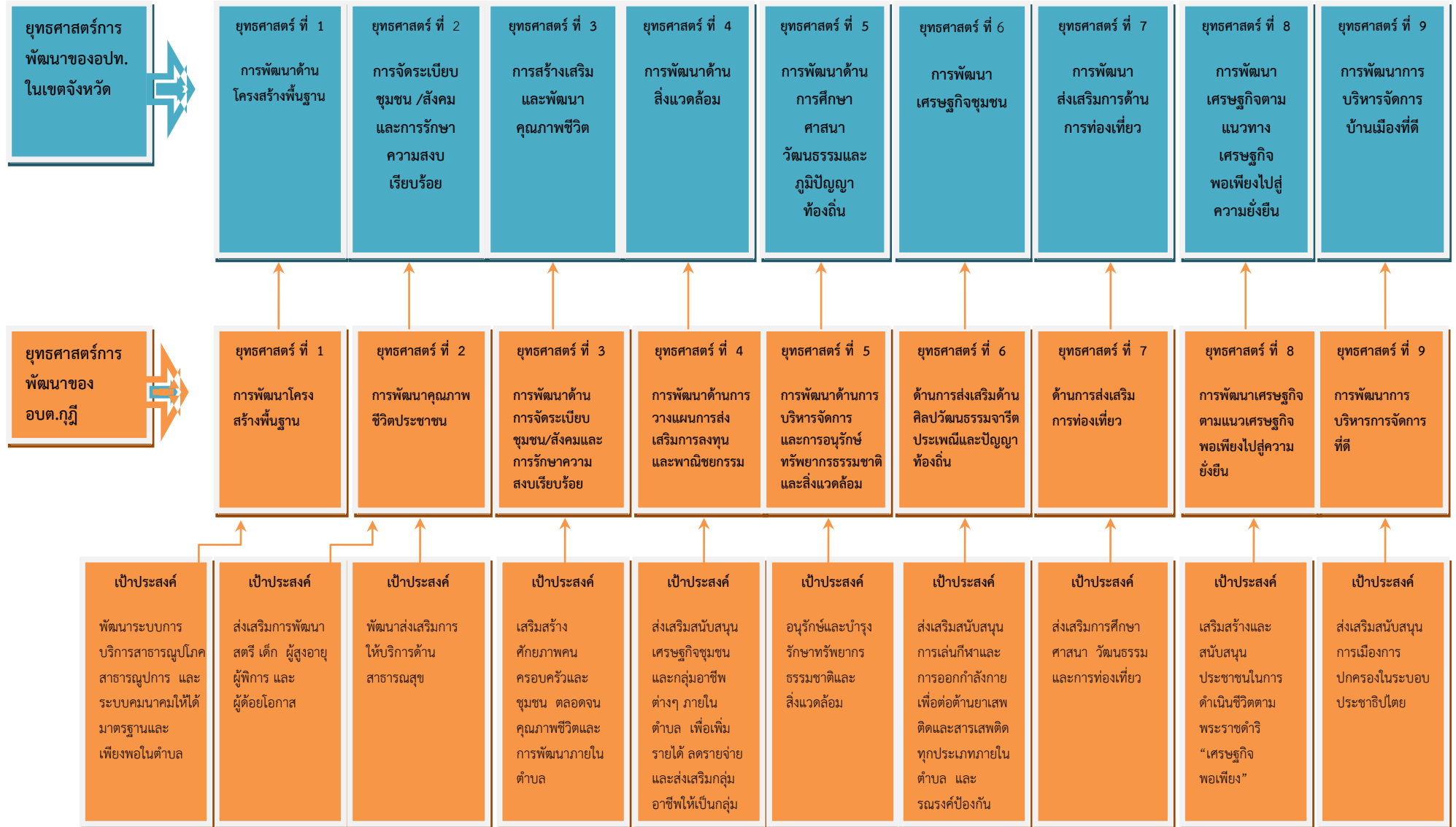



### 3.4 แผนที่ยุทธศาสตร์

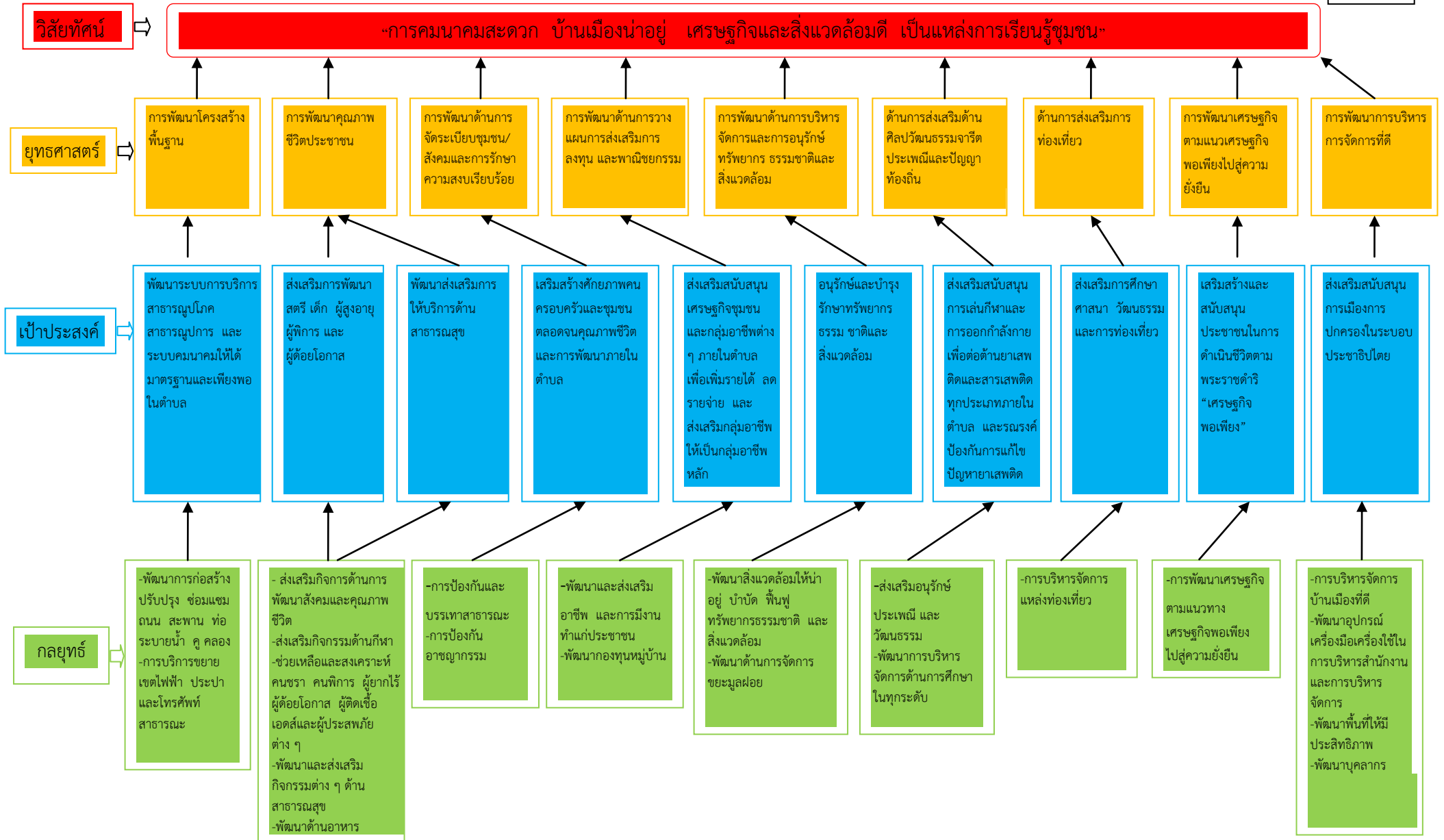

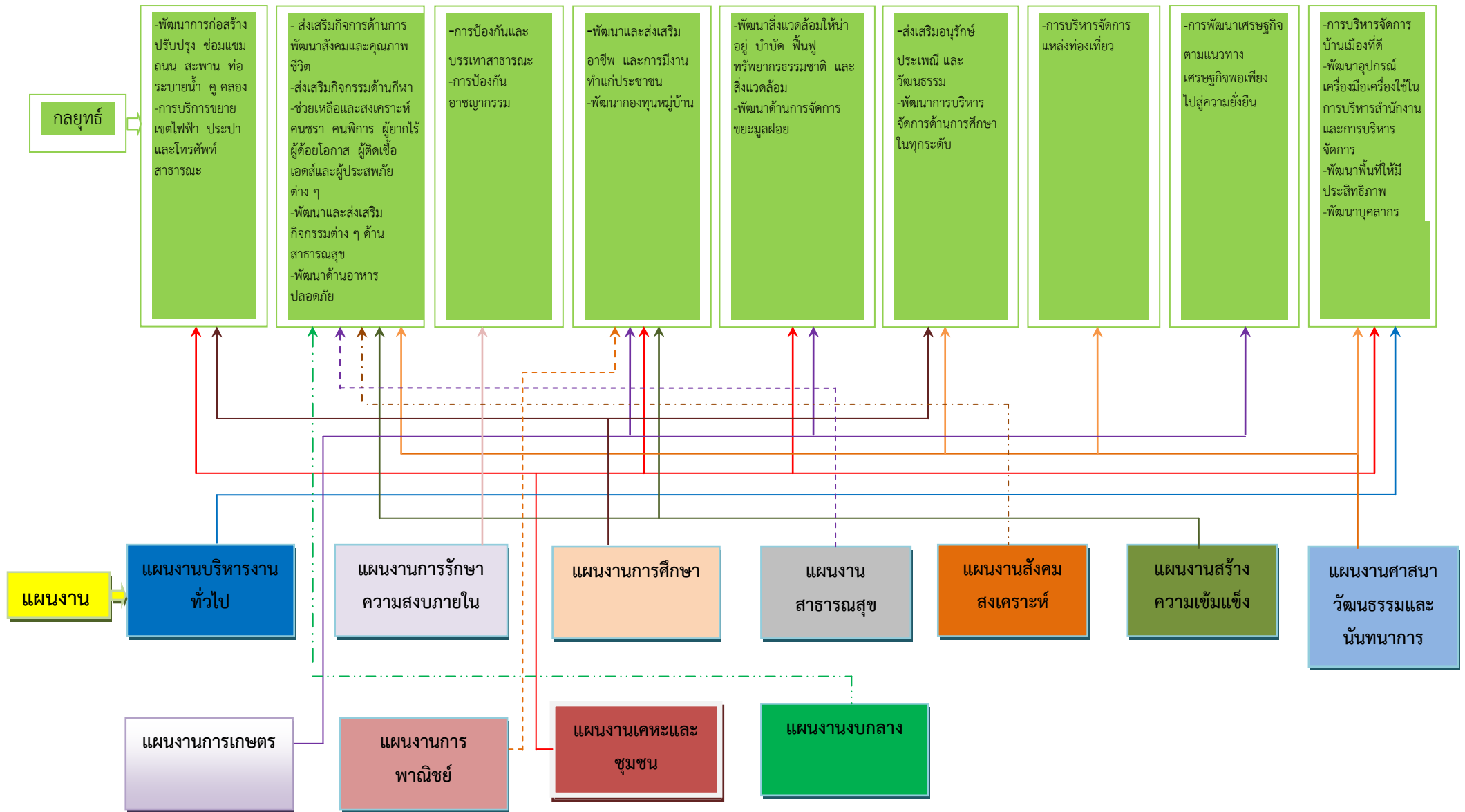

## 3.5 รายละเอียดแผนยุทธศาสตร์ องค์การบริหารส่วนตำบลกุฎี

ความเชื่อมโยงกับยุทธศาสตร์จังหวัด	ยุทธศาสตร์อปท.ในเขตจังหวัด	ยุทธศาสตร์ อปท.	เป้าประสงค์	ตัวชี้วัดผลผลิต/โครงการ	ค่าเป้าหมาย				ความก้าวหน้าของเป้าหมาย	กลยุทธ์	ผลผลิต/โครงการ	หน่วยรับผิดชอบ	หน่วยสนับสนุน
					61	62	63	64					
พัฒนาคุณภาพแหล่งท่องเที่ยวและบริการสู่มาตรฐานสากล	-การพัฒนาด้านโครงสร้างพื้นฐาน	โครงสร้างพื้นฐาน	1.โครงสร้างพื้นฐานได้มาตรฐานครอบคลุมทุกพื้นที่	1.โครงสร้างพื้นฐานที่ได้มาตรฐานเพิ่มมากขึ้น	10	20	30	40	ปีละ 10 โครงการ	1. ก่อสร้าง ปรับปรุงซ่อมแซมบำรุงรักษาถนน สะพาน ทางเดินเท้า และท่อระบายน้ำ	- การก่อสร้างถนนดินลูกรัง - การก่อสร้างถนน คสล. - การก่อสร้างท่อระบายน้ำ - การก่อสร้างทางเดินเท้า คสล. - การก่อสร้างสะพานไม้ - การก่อสร้างสะพาน คสล. - การปรับปรุงซ่อมแซมถนนดินถนน คสล. - การปรับปรุงซ่อมแซมทางเดินเท้า คสล. - การปรับปรุงซ่อมแซมท่อระบายและประตูเปิด-ปิดระบายน้ำ - การปรับปรุงซ่อมแซมสะพานไม้และสะพาน คสล.	กองช่าง	กองคลัง
				2.ระบบสาธารณูปโภค และสาธารณูปการเพิ่มมากขึ้น	5	10	15	20	ปีละ 5 โครงการ	2.การพัฒนาระบบไฟฟ้าและโทรศัพท์สาธารณะ	- การติดตั้งและขยายเขตไฟฟ้าสาธารณะ - การปรับปรุงซ่อมแซมไฟฟ้าสาธารณะ - ส่งเสริมสนับสนุนการให้บริการเชื่อมโยงโทรศัพท์บ้านและโทรศัพท์สาธารณะ	กองช่าง	กองคลัง

ความเชื่อมโยงกับยุทธศาสตร์จังหวัด	ยุทธศาสตร์ อปท. ในเขตจังหวัด	ยุทธศาสตร์ อปท.	เป้าประสงค์	ตัวชี้วัดผลผลิต/โครงการ	ค่าเป้าหมาย				ความก้าวหน้าของเป้าหมาย	กลยุทธ์	ผลผลิต/โครงการ	หน่วยรับผิดชอบ	หน่วยสนับสนุน
					61	62	63	64					
พัฒนาเมืองและชุมชนให้น่าอยู่	การส่งเสริมคุณภาพชีวิต	ยุทธศาสตร์การพัฒนาด้านส่งเสริมคุณภาพชีวิตประชาชน	1. จัดให้มีการส่งเสริมคุณภาพชีวิตและสุขภาพอนามัยความเป็นอยู่ของประชาชนให้เกินขั้นต่ำของระดับความจำเป็นพื้นฐานต่อการดำรงชีวิต 2. จัดให้มีการส่งเสริมสนับสนุนการประกอบอาชีพของประชาชน	1. ประชาชนมีอาชีพและรายได้เพียงพอในการดำเนินชีวิต 2. ประชาชนมีคุณภาพชีวิตที่ดี	1	2	3	4	ปีละ 1 โครงการ	- ส่งเสริมกิจการด้านการพัฒนาสังคมและคุณภาพชีวิต	- โครงการป้องกันและแก้ไขปัญหาเสพติดและสนับสนุนการดำเนินการกิจด้านการปราบปราม การป้องกัน และการบำบัดรักษาและฟื้นฟูสภาพร่างกายและจิตใจของผู้เสพยาเสพติด	สำนักปลัด	กองช่าง/ กองคลัง
					1	2	3	4	ปีละ 1 โครงการ	- ส่งเสริมกิจกรรมด้านกีฬา	-โครงการจัดการแข่งขันกีฬาในเขตหมู่บ้านและตำบล -โครงการก่อสร้างลานกีฬาหมู่บ้าน/ตำบล - โครงการสวนสุขภาพ/สวนสาธารณะ - โครงการออกกำลังกายแอโรบิค -โครงการจัดซื้ออุปกรณ์กีฬา	สำนักปลัด	กองคลัง
					4	8	12	16	ปีละ 4 โครงการ	- ช่วยเหลือและสงเคราะห์คนชรา คนพิการ ผู้ยากไร้ ผู้ด้อยโอกาส ผู้ติดเชื้อเอชไอวีและผู้ประสพภัยต่าง ๆ	-โครงการสนับสนุนเบี้ยยังชีพผู้สูงอายุและผู้ด้อยโอกาสและผู้ติดเชื้อเอชไอวี -โครงการส่งเสริมอาชีพคนพิการ ผู้ยากไร้ ผู้ด้อยโอกาส และผู้ติดเชื้อเอชไอวี -โครงการช่วยเหลือผู้ประสพภัย -โครงการสนับสนุนหน่วยงานที่เกี่ยวข้องในการช่วยเหลือผู้ประสพภัย -คำ่วัดวิทยาศาสตร์การแพทย์	สำนักปลัด	กองคลัง

ความเชื่อมโยงกับยุทธศาสตร์จังหวัด	ยุทธศาสตร์ อปท.ในเขตจังหวัด	ยุทธศาสตร์ อปท.	เป้าประสงค์	ตัวชี้วัดผลผลิต/โครงการ	ค่าเป้าหมาย				ความก้าวหน้าของเป้าหมาย	กลยุทธ์/แนวทางการพัฒนา	ผลผลิต/โครงการ	หน่วยรับผิดชอบ	หน่วยสนับสนุน
					61	62	63	64					
					8	16	24	32	ปีละ 8 โครงการ	-พัฒนาและส่งเสริมกิจกรรมต่าง ๆ ด้านสาธารณสุข	-โครงการเสริมสร้างศักยภาพและพัฒนาอาสาสมัครสาธารณสุข (อสม.) -โครงการรณรงค์ป้องกันและควบคุมโรคต่าง ๆ -โครงการฉีดวัคซีนโรคพิษสุนัขบ้า -โครงการส่งเสริมสุขภาพผู้สูงอายุ -โครงการอบรมให้ความรู้เกี่ยวกับโรคเอดส์ -โครงการรณรงค์เรื่องโทษของยาเสพติด -โครงการออกหน่วยสุขภาพเคลื่อนที่ ม.1-12 -อุดหนุนสาธารณสุขมูลฐาน	สำนักปลัด	กองคลัง
					1	2	3	4	ปีละ 1 โครงการ	-พัฒนาด้านอาหารปลอดภัย	-อาหารปลอดภัย -ตลาดนัดสุขภาพ	สำนักปลัด	กองคลัง



ความเชื่อมโยงกับยุทธศาสตร์จังหวัด	ยุทธศาสตร์ อปท. ในเขตจังหวัด	ยุทธศาสตร์ อปท.	เป้าประสงค์	ตัวชี้วัดผลผลิต/โครงการ	ค่าเป้าหมาย				ความก้าวหน้าของเป้าหมาย	กลยุทธ์/แนวทางการพัฒนา	ผลผลิต/โครงการ	หน่วยรับผิดชอบ	หน่วยสนับสนุน
					61	62	63	64					
พัฒนาเมืองและชุมชนให้น่าอยู่	การจัดระเบียบชุมชน / สังคม	การจัดระเบียบชุมชน / สังคมและการรักษาความสงบเรียบร้อย	ประชาชนมีความปลอดภัยในชีวิตและทรัพย์สิน	ประชาชนมีส่วนร่วมในการแก้ไขปัญหาของชุมชนเพิ่มมากขึ้น	5	10	15	20	ปีละ 5 โครงการ	ส่งเสริมและสนับสนุนให้เกิดความร่วมมือระหว่างชุมชน	<ul style="list-style-type: none"> <li>- ส่งเสริมและสนับสนุนให้เกิดความร่วมมือระหว่างชุมชน</li> <li>- ส่งเสริมความเข้มแข็งของชุมชน</li> <li>- การบริหารระบบการป้องกันและบรรเทาสาธารณภัย</li> <li>- การป้องกันและแก้ไขปัญหาเสพติด</li> </ul>	สำนักปลัด	กองช่าง
					1	2	3	4	ปีละ 1 โครงการ				

ความเชื่อมโยงกับยุทธศาสตร์จังหวัด	ยุทธศาสตร์อปท.ในเขตจังหวัด	ยุทธศาสตร์ อปท.	เป้าประสงค์	ตัวชี้วัดผลผลิต/โครงการ	ค่าเป้าหมาย				ความก้าวหน้าของเป้าหมาย	กลยุทธ์/แนวทางการพัฒนา	ผลผลิต/โครงการ	หน่วยรับผิดชอบ	หน่วยสนับสนุน
					61	62	63	64					
พัฒนาเมืองและชุมชนให้น่าอยู่	การพัฒนาเศรษฐกิจชุมชน	ด้านการวางแผนการส่งเสริมการลงทุน และพาณิชย์กรรม	จัดให้มีการส่งเสริมสนับสนุนการประกอบอาชีพของประชาชน	ประชาชนมีความรู้และทักษะในการประกอบอาชีพ	6	12	18	24	ปีละ 6 โครงการ	พัฒนาและส่งเสริมอาชีพ และการมีงานทำแก่ประชาชน	<ul style="list-style-type: none"> <li>-โครงการฝึกอาชีพให้แก่ประชาชน</li> <li>-โครงการสนับสนุนงบประมาณให้แก่กลุ่มอาชีพ</li> <li>-โครงการฝึกอบรมเกษตรกรอินทรีย์และปุยชีวภาพ</li> <li>-โครงการก่อสร้างลานตากข้าว</li> <li>-โครงการฝึกอบรมอาชีพให้แก่ประชาชน</li> <li>-โครงการจัดหาอาชีพเสริมให้แก่ผู้มีรายได้น้อย</li> </ul>	สำนักปลัด	กองช่าง
					1	2	3	4	ปีละ 1 โครงการ				

ความเชื่อมโยงกับยุทธศาสตร์จังหวัด	ยุทธศาสตร์อปท.ในเขตจังหวัด	ยุทธศาสตร์ อปท.	เป้าประสงค์	ตัวชี้วัดผลผลิต/โครงการ	ค่าเป้าหมาย				ความก้าวหน้าของเป้าหมาย	กลยุทธ์/แนวทางการพัฒนา	ผลผลิต/โครงการ	หน่วยรับผิดชอบ	หน่วยสนับสนุน
					61	62	63	64					
พัฒนาคุณภาพแหล่งท่องเที่ยวและบริการสู่มาตรฐานสากล	การพัฒนาด้านสิ่งแวดล้อม	การบริหารจัดการและการอนุรักษ์ทรัพยากรธรรมชาติและสิ่งแวดล้อม	มีทรัพยากรธรรมชาติและสิ่งแวดล้อมที่ดี	ความร่วมมือร่วมใจของประชาชนต่อการรักษาภาพสิ่งแวดล้อมของชุมชน	5	10	15	20	ปีละ 5 โครงการ	พัฒนาสิ่งแวดล้อมให้น่าอยู่ บำบัด ฟื้นฟูทรัพยากร ธรรมชาติและสิ่งแวดล้อม	-โครงการกำจัดผักตบชวา -โครงการจัดซื้อวัสดุการเกษตร -โครงการปรับปรุงสภาพแวดล้อมในชุมชนในหมู่ที่ 1-12	สำนักปลัด	กองช่าง
					2	4	6	8	ปีละ 2 โครงการ		พัฒนาด้านการจัดการขยะมูลฝอย -โครงการจัดการด้านขยะมูลฝอย -โครงการจัดหาผู้รับจ้างกำจัดขยะ ม.1-12		

ความเชื่อมโยงกับยุทธศาสตร์จังหวัด	ยุทธศาสตร์อปท.ในเขตจังหวัด	ยุทธศาสตร์ อปท.	เป้าประสงค์	ตัวชี้วัดผลผลิต/โครงการ	ค่าเป้าหมาย				ความก้าวหน้าของเป้าหมาย	กลยุทธ์/แนวทางการพัฒนา	ผลผลิต/โครงการ	หน่วยรับผิดชอบ	หน่วยสนับสนุน
					61	62	63	64					
การพัฒนาภาคการผลิตและบริการเป็นมิตรกับสิ่งแวดล้อม	พัฒนาศิลปวัฒนธรรมจารีตประเพณีและภูมิปัญญาท้องถิ่น	ด้านการส่งเสริมคุณภาพด้านศิลปวัฒนธรรม ประเพณีและภูมิปัญญาท้องถิ่น	จัดให้มีการส่งเสริมสนับสนุนการศึกษา ศิลปะ วัฒนธรรม ประเพณี ท้องถิ่นและการกีฬา	ศาสนา ศิลปะ วัฒนธรรมจารีต ประเพณีและภูมิปัญญาท้องถิ่นที่ดี	5	10	15	20	ปีละ 5 โครงการ	ส่งเสริมอนุรักษ์ ประเพณี และ วัฒนธรรม	-โครงการส่งเสริมกิจกรรมเกี่ยวกับ วัฒนธรรม ประเพณี และวันสำคัญ	ทั้ง 3 กอง	-
				งานยังคงอยู่คู่ สังคมไทยต่อไป	5	10	15	20	ปีละ 5 โครงการ	พัฒนาการบริหารจัดการด้านการศึกษา ในทุกระดับ	-โครงการส่งเสริมกิจกรรมรัฐพิธี และพระราชพิธี โครงการอาหารกลางวันอนุบาล 3 ขวบ -โครงการสนับสนุนอาหารเสริม (นม)เด็กอนุบาล 3 ขวบ -โครงการสนับสนุนอาหารกลางวัน เด็กก่อนวัยเรียนและเด็ก ประถมศึกษาโรงเรียนวัดฤาไชย -โครงการสนับสนุนอาหารกลางวัน เด็กก่อนวัยเรียนและเด็ก ประถมศึกษาโรงเรียนวัดโคกทอง -ค่าวัสดุการศึกษาเด็กอนุบาล ๓ ขวบ -โครงการสนับสนุนกีฬาต้านยาเสพติด (โรงเรียนวัดฤาไชย) -โครงการสนับสนุนกีฬาต้านยาเสพติด (โรงเรียนวัดโคกทอง) -โครงการจัดงานวันเด็ก-โครงการก่อสร้างศูนย์พัฒนาเด็กเล็ก -โครงการพัฒนาศูนย์พัฒนาเด็กเล็กของ อบต.		

ความเชื่อมโยงกับยุทธศาสตร์จังหวัด	ยุทธศาสตร์อปท.ในเขตจังหวัด	ยุทธศาสตร์ อปท.	เป้าประสงค์	ตัวชี้วัดผลผลิต/โครงการ	ค่าเป้าหมาย				ความก้าวหน้าของเป้าหมาย	กลยุทธ์/แนวทางการพัฒนา	ผลผลิต/โครงการ	หน่วยรับผิดชอบ	หน่วยสนับสนุน
					61	62	63	64					
พัฒนาคุณภาพแหล่งท่องเที่ยวและบริการสู่มาตรฐานสากล	การพัฒนาด้านการท่องเที่ยว	การส่งเสริมการท่องเที่ยว	จัดให้มีการส่งเสริมสนับสนุนการท่องเที่ยวภายในตำบลภูฎี	มีแหล่งท่องเที่ยวภายในตำบลเพิ่มมากขึ้น	3	6	9	12	ปีละ 3 โครงการ	การบริหารจัดการแหล่งท่องเที่ยว	-โครงการจัดทำป้ายประชาสัมพันธ์ -โครงการปรับปรุงภูมิทัศน์แหล่งน้ำธรรมชาติ -โครงการส่งเสริมเรือชมค้างคาวแม่ไก่และนมัสการหลวงพ่อเชิญ	สำนักปลัด	กองช่าง

ความเชื่อมโยงกับยุทธศาสตร์จังหวัด	ยุทธศาสตร์อปท.ในเขตจังหวัด	ยุทธศาสตร์ อปท.	เป้าประสงค์	ตัวชี้วัดผลผลิต/โครงการ	ค่าเป้าหมาย				ความก้าวหน้าของเป้าหมาย	กลยุทธ์/แนวทางการพัฒนา	ผลผลิต/โครงการ	หน่วยรับผิดชอบ	หน่วยสนับสนุน
					61	62	63	64					
การพัฒนาภาคการผลิตภาคการค้าและบริการเป็นมิตรกับสิ่งแวดล้อม	การพัฒนาเศรษฐกิจพอเพียงไปสู่ความยั่งยืน	การพัฒนาเศรษฐกิจพอเพียงไปสู่ความยั่งยืน	ประชาชนนำปรัชญาเศรษฐกิจพอเพียงมาใช้ในการดำเนินชีวิต	จำนวนประชาชนที่ใช้ปรัชญาเศรษฐกิจพอเพียงในการดำเนินชีวิต	1	2	3	4	ปีละ 1 โครงการ	การพัฒนาเศรษฐกิจพอเพียงไปสู่ความยั่งยืน	โครงการสวนสมุนไพร เพื่อสุขภาพ	สำนักปลัด	กองคลัง

ความเชื่อมโยง กับยุทธศาสตร์ จังหวัด	ยุทธศาสตร์ อปท. ในเขต จังหวัด	ยุทธศาสตร์ อปท.	เป้าประสงค์	ตัวชี้วัดผลผลิต/ โครงการ	ค่าเป้าหมาย				ความก้าว หน้าของ เป้าหมาย	กลยุทธ์/แนว ทางการพัฒนา	ผลผลิต/โครงการ	หน่วย รับผิดชอบ	หน่วย สนับสนุน
					61	62	63	64					
พัฒนาคุณภาพ แหล่งท่องเที่ยว และบริการสู่ มาตรฐานสากล	การบริหาร และพัฒนา องค์กรตาม หลักธรรมาภิ บาล	ด้านการบริหาร จัดการที่ดี	เป็นหน่วยงานที่มี ระบบบริหาร จัดการที่มี มาตรฐานเป็นไป ตามหลักเกณฑ์ และวิธีบริหาร จัดการบ้านเมืองที่ ดี	1. การให้บริการ ประชาชนรวดเร็วมี คุณภาพ 2. องค์กรมีความ พร้อมทุกด้านเพื่อ รองรับภารกิจตาม อำนาจหน้าที่	10	20	30	40	ปีละ 10 โครงการ	การบริหารจัดการ บ้านเมืองที่ดี	-อุดหนุนโครงการยอยเชียงใหม่ อยุธยาจรดโลก -โครงการเพื่อเสริมประสิทธิภาพ การบริหารงานบุคคลส่วนท้องถิ่น -โครงการจัดทำคู่มือ ประกาศการ ให้บริการประชาชน -โครงการส่งเสริมสนับสนุนการ จัดทำแผนชุมชน -โครงการประชาสัมพันธ์ให้ความรู้ และการมีส่วนร่วมแก่ประชาชนใน พื้นที่ -โครงการพัฒนาการบริหารงานที่มี ประสิทธิภาพ -โครงการสนับสนุนศูนย์ข้อมูล ข่าวสาร -โครงการส่งเสริมการท่องเที่ยว ตามทาสาววิถีอำเภอฝักไถ่	ทั้ง 3 กอง	

ความเชื่อมโยงกับยุทธศาสตร์จังหวัด	ยุทธศาสตร์อปท.ในเขตจังหวัด	ยุทธศาสตร์ อปท.	เป้าประสงค์	ตัวชี้วัดผลผลิต/โครงการ	ค่าเป้าหมาย				ความก้าวหน้าของเป้าหมาย	กลยุทธ์/แนวทางการพัฒนา	ผลผลิต/โครงการ	หน่วยรับผิดชอบ	หน่วยสนับสนุน
					61	62	63	64					
					5	10	15	20	ปีละ 5 โครงการ	พัฒนาอุปกรณ์เครื่องมือเครื่องใช้ในการบริหารสำนักงานและการบริหารจัดการ	-โครงการบำรุงรักษาซ่อมแซมทรัพย์สิน -โครงการจัดซื้อครุภัณฑ์สำนักงาน -โครงการจัดซื้อวัสดุอุปกรณ์สำนักงาน -โครงการจัดซื้อวัสดุไฟฟ้าและวิทยุ -โครงการจัดซื้อวัสดุงานบ้านงานครัว -โครงการจัดซื้อเชื้อเพลิงและล้อลื่น -จัดทำแผนที่ภาษีและทะเบียนทรัพย์สิน -โครงการจัดซื้อวัสดุโฆษณาและเผยแพร่ -โครงการจัดซื้อวัสดุก่อสร้าง -โครงการจัดทำรั้วและปรับแต่งภูมิทัศน์องค์การบริหารส่วนตำบลกุฎี -ค่านูรักษาน้ำบาดาล -โครงการก่อสร้างอาคารเอนกประสงค์ ๒ ชั้น -โครงการปรับปรุงต่อเติมที่ทำการองค์การบริหารส่วนตำบลกุฎีเพื่อรองรับไว้สำหรับบริการประชาชน	ทั้ง 3 กอง	

ความเชื่อมโยงกับยุทธศาสตร์จังหวัด	ยุทธศาสตร์อปท.ในเขตจังหวัด	ยุทธศาสตร์ อปท.	เป้าประสงค์	ตัวชี้วัดผลผลิต/โครงการ	ค่าเป้าหมาย				ความก้าวหน้าของเป้าหมาย	กลยุทธ์/แนวทางการพัฒนา	ผลผลิต/โครงการ	หน่วยรับผิดชอบ	หน่วยสนับสนุน
					61	62	63	64					
					1	2	3	4	ปีละ 1 โครงการ	พัฒนาพื้นที่ให้มีประสิทธิภาพ	-ค่างวดที่ดิน	กองช่าง	
					6	12	18	24	ปีละ 6 โครงการ	พัฒนาบุคลากร	-โครงการให้ทุนการศึกษาของอปท.ป. โท -โครงการอบรมสัมมนาและเพิ่มประสิทธิภาพของพนักงานส่วนตำบล ลูกจ้าง คณะผู้บริหารและสมาชิก -โครงการการศึกษาดูงานระหว่างอปท. -โครงการจัดอบรมให้ความรู้เกี่ยวกับระเบียบกฎหมายแก่สมาชิก อปท.เจ้าหน้าที่และบุคลากรภายในองค์กร -โครงการฝึกอบรมสัมมนาของพนักงานและลูกจ้าง -โครงการศึกษาดูงานของฝ่ายบริหารและสมาชิก	ทั้ง 3 กอง	



## ส่วนที่ 4

## การนำแผนพัฒนาท้องถิ่นสี่ปีไปสู่การปฏิบัติ

## 4.1 ยุทธศาสตร์การพัฒนาและแผนงาน

ที่	ยุทธศาสตร์	ด้าน	แผนงาน	หน่วยงาน ผู้รับผิดชอบ	หน่วยงาน สนับสนุน
1	การพัฒนาด้านโครงสร้างพื้นฐาน	ด้านบริการชุมชนและสังคม ด้านบริการชุมชนและสังคม	แผนงานเคหะและชุมชน แผนงานการศึกษา	กองช่าง กองช่าง	ทุกหน่วยงาน ทุกหน่วยงาน
2	การพัฒนาคุณภาพชีวิตประชาชน	ด้านบริการชุมชนและสังคม ด้านบริการชุมชนและสังคม ด้านบริการชุมชนและสังคม ด้านบริการชุมชนและสังคม ด้านการดำเนินงานอื่น	แผนงานสร้างความเข้มแข็งของชุมชน แผนงานการศาสนา วัฒนธรรมและนันทนาการ แผนงานสังคมสงเคราะห์ แผนงานสาธารณสุข แผนงานงบบกลาง	สำนักงานปลัด สำนักงานปลัด สำนักงานปลัด สำนักงานปลัด สำนักงานปลัด	กองคลัง ทุกหน่วยงาน กองคลัง กองคลัง กองคลัง
3	การพัฒนาด้านการจัดระเบียบชุมชน/ สังคมและการรักษาความสงบเรียบร้อย	ด้านบริหารทั่วไป	แผนงานการรักษาความสงบภายใน	สำนักงานปลัด	กองช่าง
4	ด้านการวางแผนการส่งเสริมการลงทุน และพาณิชย์กรรม	ด้านบริการชุมชนและสังคม ด้านบริการชุมชนและสังคม ด้านการเศรษฐกิจ ด้านการเศรษฐกิจ	แผนงานสร้างความเข้มแข็งของชุมชน แผนงานเคหะและชุมชน แผนงานการเกษตร แผนงานการพาณิชย์	สำนักงานปลัด กองช่าง สำนักงานปลัด กองคลัง	ทุกหน่วยงาน กองคลัง กองคลัง สำนักงานปลัด
5	ด้านการบริหารจัดการและการอนุรักษ์ ทรัพยากรธรรมชาติและสิ่งแวดล้อม	ด้านการเศรษฐกิจ ด้านบริการชุมชนและสังคม	แผนงานการเกษตร แผนงานเคหะและชุมชน	สำนักงานปลัด กองช่าง	ทุกหน่วยงาน ทุกหน่วยงาน

ที่	ยุทธศาสตร์	ด้าน	แผนงาน	หน่วยงาน ผู้รับผิดชอบ	หน่วยงาน สนับสนุน
6	การพัฒนาด้านการส่งเสริมคุณภาพ ด้านศิลปวัฒนธรรม จารีตประเพณี และภูมิปัญญาท้องถิ่น	ด้านบริการชุมชนและสังคม ด้านบริการชุมชนและสังคม	แผนงานการศึกษา แผนงานการศาสนา วัฒนธรรมและนันทนาการ	สำนักงานปลัด สำนักงานปลัด	ทุกหน่วยงาน ทุกหน่วยงาน
7	ด้านการส่งเสริมการท่องเที่ยว	ด้านบริการชุมชนและสังคม	แผนงานการศาสนา วัฒนธรรมและนันทนาการ	สำนักงานปลัด	ทุกหน่วยงาน
8	การพัฒนาเศรษฐกิจตามแนวทาง เศรษฐกิจพอเพียงไปสู่ความยั่งยืน	ด้านการเศรษฐกิจ	แผนงานการเกษตร	สำนักงานปลัด	กองคลัง
9	การพัฒนาการบริหารจัดการที่ดี	ด้านบริหารทั่วไป ด้านบริการชุมชนและสังคม ด้านบริการชุมชนและสังคม	แผนงานบริหารงานทั่วไป แผนงานเคหะและชุมชน แผนงานการศาสนา วัฒนธรรมและนันทนาการ	สำนักงานปลัด กองช่าง สำนักงานปลัด	กองคลัง ทุกหน่วยงาน กองคลัง



บัญชีสรุปโครงการพัฒนา  
แผนพัฒนาท้องถิ่นสี่ปี (พ.ศ.2561 - 2564)

องค์การบริหารส่วนตำบลกุฎี

ยุทธศาสตร์	ปี 2561		ปี 2562		ปี 2563		ปี 2564		รวม 4 ปี	
	จำนวน โครงการ	งบประมาณ (บาท)	จำนวน โครงการ	งบประมาณ (บาท)	จำนวน โครงการ	งบประมาณ (บาท)	จำนวน โครงการ	งบประมาณ (บาท)	จำนวน โครงการ	งบประมาณ (บาท)
<b>1) ยุทธศาสตร์ด้านโครงสร้างพื้นฐาน</b>										
1.1 แผนงาน เคหะและชุมชน	19	19,438,000	12	9,724,000	9	2,940,000	13	6,584,300	53	38,686,300
1.2 แผนงาน การศึกษา	1	8,000	1	8,000	1	8,000	1	8,000	4	32,000
<b>รวม</b>	<b>20</b>	<b>19,446,000</b>	<b>13</b>	<b>9,732,000</b>	<b>10</b>	<b>2,948,000</b>	<b>14</b>	<b>6,592,300</b>	<b>57</b>	<b>38,718,300</b>
<b>2) ยุทธศาสตร์การพัฒนาคุณภาพชีวิตประชาชน</b>										
2.1 แผนงาน สร้างความเข้มแข็งให้กับชุมชน	3	66,000	3	66,000	3	66,000	3	66,000	12	264,000
2.2 แผนงาน การศาสนาวัฒนธรรมและนันทนาการ	5	1,415,000	5	1,415,000	5	1,415,000	7	1,655,000	22	5,900,000
2.3 แผนงาน สังคมสงเคราะห์	3	150,000	3	150,000	3	150,000	3	150,000	12	600,000
2.4 แผนงาน สาธารณสุข	9	548,000	9	548,000	9	548,000	9	548,000	36	2,192,000
2.5 แผนงาน งบกลาง	3	5,394,000	3	5,394,000	3	5,394,000	3	5,394,000	12	21,576,000
<b>รวม</b>	<b>23</b>	<b>7,573,000</b>	<b>23</b>	<b>7,573,000</b>	<b>23</b>	<b>7,573,000</b>	<b>25</b>	<b>7,813,000</b>	<b>94</b>	<b>30,532,000</b>
<b>3) ยุทธศาสตร์การพัฒนาด้านการจัดระเบียบชุมชน / สังคมและการรักษาความสงบเรียบร้อย</b>										
3.1 แผนงาน การรักษาความสงบภายใน	9	1,286,000	9	1,286,000	9	1,286,000	9	1,286,000	36	5,144,000
<b>รวม</b>	<b>9</b>	<b>1,286,000</b>	<b>9</b>	<b>1,286,000</b>	<b>9</b>	<b>1,286,000</b>	<b>9</b>	<b>1,286,000</b>	<b>36</b>	<b>5,144,000</b>

ยุทธศาสตร์	ปี 2561		ปี 2562		ปี 2563		ปี 2564		รวม 4 ปี	
	จำนวนโครงการ	งบประมาณ (บาท)	จำนวนโครงการ	งบประมาณ (บาท)	จำนวนโครงการ	งบประมาณ (บาท)	จำนวนโครงการ	งบประมาณ (บาท)	จำนวนโครงการ	งบประมาณ (บาท)
<b>4) ยุทธศาสตร์ด้านการวางแผนการส่งเสริมการลงทุนและพาณิชย์กรรม</b>										
4.1 แผนงาน สร้างความเข้มแข็งให้กับชุมชน	2	100,000	2	100,000	2	100,000	2	100,000	8	400,000
4.2 แผนงาน เคหะและชุมชน	1	20,000	1	20,000	1	20,000	1	20,000	4	80,000
4.3 แผนงาน การเกษตร	4	20,000	4	20,000	4	20,000	4	20,000	16	80,000
4.4 แผนงาน พาณิชย์	1	20,000	1	20,000	1	20,000	1	20,000	4	80,000
<b>รวม</b>	<b>8</b>	<b>160,000</b>	<b>8</b>	<b>160,000</b>	<b>8</b>	<b>160,000</b>	<b>8</b>	<b>160,000</b>	<b>32</b>	<b>640,000</b>
<b>5) ยุทธศาสตร์ด้านการบริหารจัดการและการอนุรักษ์ทรัพยากรธรรมชาติและสิ่งแวดล้อม</b>										
5.1 แผนงาน การเกษตร	2	60,000	3	100,000	3	260,000	2	60,000	10	480,000
5.2 แผนงาน เคหะและชุมชน	1	50,000	1	50,000	2	150,000	3	300,000	7	550,000
<b>รวม</b>	<b>3</b>	<b>110,000</b>	<b>4</b>	<b>150,000</b>	<b>5</b>	<b>410,000</b>	<b>5</b>	<b>360,000</b>	<b>17</b>	<b>1,030,000</b>
<b>6) ยุทธศาสตร์การพัฒนาด้านการส่งเสริมคุณภาพด้านศิลปวัฒนธรรม จารีตประเพณี และภูมิปัญญาท้องถิ่น</b>										
6.1 แผนงาน การศึกษา	9	1,203,000	9	1,203,000	9	1,203,000	9	1,203,000	36	4,812,000
6.2 แผนงาน การศาสนาวัฒนธรรมและนันทนาการ	2	100,000	2	100,000	2	100,000	2	100,000	8	400,000
<b>รวม</b>	<b>11</b>	<b>1,303,000</b>	<b>11</b>	<b>1,303,000</b>	<b>11</b>	<b>1,303,000</b>	<b>11</b>	<b>1,303,000</b>	<b>44</b>	<b>5,212,000</b>
<b>7) ยุทธศาสตร์ด้านการส่งเสริมการท่องเที่ยว</b>										
7.1 แผนงาน การศาสนาวัฒนธรรมและนันทนาการ	1	25,000	2	55,000	2	625,000	1	25,000	6	730,000
<b>รวม</b>	<b>1</b>	<b>25,000</b>	<b>2</b>	<b>55,000</b>	<b>2</b>	<b>625,000</b>	<b>1</b>	<b>25,000</b>	<b>6</b>	<b>730,000</b>

ยุทธศาสตร์	ปี 2561		ปี 2562		ปี 2563		ปี 2564		รวม 4 ปี	
	จำนวน โครงการ	งบประมาณ (บาท)	จำนวน โครงการ	งบประมาณ (บาท)	จำนวน โครงการ	งบประมาณ (บาท)	จำนวน โครงการ	งบประมาณ (บาท)	จำนวน โครงการ	งบประมาณ (บาท)
8) ยุทธศาสตร์การพัฒนาเศรษฐกิจตามแนวทางเศรษฐกิจพอเพียงไปสู่ความยั่งยืน										
8.1 แผนงาน การเกษตร	-	-	-	-	-	-	1	300,000	1	300,000
รวม	0	0	0	0	0	0	1	300,000	1	300,000
9) ยุทธศาสตร์การพัฒนาการบริหารจัดการที่ดี										
9.1 แผนงาน บริหารทั่วไป	23	810,000	23	810,000	23	810,000	23	810,000	92	3,240,000
9.2 แผนงาน เคหะและชุมชน	3	1,600,000	3	1,600,000	3	1,600,000	3	1,600,000	12	6,400,000
9.3 แผนงาน การศาสนาวัฒนธรรมและนันทนาการ	4	120,000	4	120,000	4	120,000	4	120,000	16	480,000
รวม	30	2,530,000	30	2,530,000	30	2,530,000	30	2,530,000	120	10,120,000
รวมทั้ง 9 ยุทธศาสตร์	105	32,433,000	100	22,789,000	98	16,835,000	104	20,369,300	407	92,426,300



## 4.2 บัญชีโครงการพัฒนาท้องถิ่น

รายละเอียดโครงการพัฒนา  
แผนพัฒนาท้องถิ่นสี่ปี (พ.ศ.2561-2564)  
องค์การบริหารส่วนตำบลกุฎี

ก.ยุทธศาสตร์จังหวัดที่ 1 พัฒนาคุณภาพแหล่งท่องเที่ยวและบริการสู่มาตรฐานสากล

ข.ยุทธศาสตร์การพัฒนาขององค์กรปกครองส่วนท้องถิ่นในเขตจังหวัดที่ 1 การพัฒนาด้านโครงสร้างพื้นฐาน

1.ยุทธศาสตร์การพัฒนาด้านโครงสร้างพื้นฐาน

## 1.1 แผนงาน เคหะและชุมชน

ที่	โครงการ	วัตถุประสงค์	เป้าหมาย (ผลผลิต ของโครงการ)	งบประมาณและที่ผ่านมา				ตัวชี้วัด (KPI)	ผลที่คาดว่าจะ จะได้รับ	หน่วยงาน รับผิดชอบ หลัก
				2561 (บาท)	2562 (บาท)	2563 (บาท)	2564 (บาท)			
1	โครงการก่อสร้างประตูปิด-เปิดระบายน้ำ หนองเกาะ หมู่ที่ 1	เพื่อให้ประชาชนมีน้ำใช้เพื่อการเกษตรอย่างเพียงพอ	ก่อสร้างประตูระบายน้ำ กว้าง 1.00 ม. รายละเอียดตามแบบแปลนกองช่างองค์การบริหารส่วนตำบลกุฎี	-	300,000	-	-	ประตูปิด-เปิดระบายน้ำ ๑ บาน	ประชาชนมีน้ำใช้เพื่อการเกษตรอย่างเพียงพอ	กองช่าง
2	โครงการก่อสร้างศาลาอเนกประสงค์ หมู่ที่ 3	เพื่อให้ประชาชนได้มีศาลาอเนกประสงค์ในการจัดกิจกรรมต่าง ๆ ในหมู่บ้าน	ก่อสร้างศาลาอเนกประสงค์ กว้าง 6.00 ม.ยาว 8.00 ม. รายละเอียดตามแบบแปลนกองช่างองค์การบริหารส่วนตำบลกุฎี	600,000	-	-	-	ศาลา 1 หลัง ขนาด 6x8 เมตร	ประชาชนมีศาลาอเนกประสงค์ในการจัดกิจกรรมต่าง ๆ ในหมู่บ้าน	กองช่าง



ที่	โครงการ	วัตถุประสงค์	เป้าหมาย (ผลผลิต ของโครงการ)	งบประมาณและที่ผ่านมา				ตัวชี้วัด (KPI)	ผลที่คาดว่าจะ ได้รับ	หน่วยงาน รับผิดชอบ หลัก
				2561 (บาท)	2562 (บาท)	2563 (บาท)	2564 (บาท)			
3	โครงการถมดินลานอเนกประสงค์ หมู่ที่ 3	เพื่อให้ประชาชนได้มีที่ใน การจัดกิจกรรมต่าง ๆ ใน หมู่บ้าน	ถมดินลาน อเนกประสงค์กว้าง กว้าง 20.00 ม. ยาว 20.00 ม. หรือพื้นที่ไม่ น้อยกว่า 400 ตร.ม รายละเอียดตามแบบ แปลนกองช่างองค์การ บริหารส่วนตำบลกุฎี	-	300,000	-	-	พื้นที่ใช้สอยไม่น้อย กว่า 375 ตาราง เมตร	ประชาชนมีที่ใน การจัดกิจกรรม ต่างๆ	กองช่าง
4	โครงการขุดลอกลำรางสาธารณะ ประโยชน์ หมู่ที่ 1,3	เพื่อให้ประชาชนมีน้ำใช้เพื่อ การเกษตรอย่างเพียงพอ	ขุดลอกลำราง ปากกว้าง 5 เมตร ก้น ลำรางกว้าง 3 เมตร ลึกเฉลี่ย 1.00 ม. ระยะทาง 500 ม.	-	-	-	500,000	คลอง 1 สาย ระยะทาง 500 ม.	ประชาชนมีน้ำใช้ เพื่อการเกษตร อย่างเพียงพอ	กองช่าง
5	โครงการขุดลอกลำรางสาธารณะ ประโยชน์ หมู่ที่ 3 , 5	เพื่อให้ประชาชนมีน้ำใช้เพื่อ การเกษตรอย่างเพียงพอ	ขุดลอกลำราง ปากกว้าง 3 เมตร ก้น ลำรางกว้าง 1.5เมตร ลึกเฉลี่ย 1.00 ม. ระยะทาง 150 ม.	-	-	200,000	-	คลอง 1 สาย ระยะทาง 150 ม.	ประชาชนมีน้ำใช้ เพื่อการเกษตร อย่างเพียงพอ	กองช่าง

ที่	โครงการ	วัตถุประสงค์	เป้าหมาย (ผลผลิต ของโครงการ)	งบประมาณและที่ผ่านมา				ตัวชี้วัด (KPI)	ผลที่คาดว่าจะได้รับ	หน่วยงาน รับผิดชอบ หลัก
				2561 (บาท)	2562 (บาท)	2563 (บาท)	2564 (บาท)			
6	โครงการก่อสร้างประตูปิด-เปิดระบายน้ำบ้านหมุน (ลำรางคลองเท) หมู่ที่ 4	เพื่อให้ประชาชนมีน้ำใช้เพื่อการเกษตรอย่างเพียงพอ	ก่อสร้างประตูระบายกว้าง 1.00 เมตร รายละเอียดตามแบบแปลนกองช่างองค์การบริหารส่วนตำบลกุฎี	-	-	300,000	-	ประตูปิด -เปิดระบายน้ำบ้านหมุน 1 บาน	ประชาชนมีน้ำใช้เพื่อการเกษตรอย่างเพียงพอ	กองช่าง
7	โครงการก่อสร้างแนวกำแพงกันดินเคลื่อนตัวพร้อมรั้วสำหรับชุมชน ม. 4	เพื่อป้องกันการพังทลายของดิน	ก่อสร้างกำแพงกันดินพร้อมรั้ว ยาว 120 เมตร	1,800,000	-	-	-	กำแพงกันดิน ยาว 120 ม.	ลดการพังทลายของดิน	กองช่าง
8	โครงการขุดลอกลำรางคลองเทสำหรับการเกษตร หมู่ที่ ๔	เพื่อให้ประชาชนมีน้ำใช้เพื่อการเกษตรอย่างเพียงพอ	ขุดลอกลำรางคลองเท ระยะทาง ๑,๐๕๐ เมตร ผิวบนกว้างเฉลี่ย ๔ เมตร พื้นล่างกว้างเฉลี่ย ๑.๕๐ เมตร ลึกเฉลี่ย ๑.๓๐ เมตร	-	-	-	94,300	คลอง 1 สาย ระยะทาง ๑,๐๕๐ เมตร	ประชาชนมีน้ำใช้เพื่อการเกษตรอย่างเพียงพอ	กองช่าง
9	โครงการขุดลอกลำรางข้างวัดฤาไชย หมู่ที่ 5	เพื่อให้ประชาชนมีน้ำใช้เพื่อการเกษตรอย่างเพียงพอ	ขุดลอกลำรางปากกว้าง 5 เมตร ก้นลำรางกว้าง 3 เมตร ลึกเฉลี่ย 1.00 เมตร ระยะทาง 150 เมตร	500,000	-	-	-	คลอง 1 สาย ระยะทาง ๑๕๐ เมตร	ประชาชนมีน้ำใช้เพื่อการเกษตรอย่างเพียงพอ	กองช่าง

ที่	โครงการ	วัตถุประสงค์	เป้าหมาย (ผลผลิต ของโครงการ)	งบประมาณและที่ผ่านมา				ตัวชี้วัด (KPI)	ผลที่คาดว่าจะ จะได้รับ	หน่วยงาน รับผิดชอบ หลัก
				2561 (บาท)	2562 (บาท)	2563 (บาท)	2564 (บาท)			
10	โครงการก่อสร้างถนนดินลูกรัง (เส้นบ้านผู้ใหญ่ ไฉน แป้นประณีต) หมู่ที่ 5	เพื่อให้ประชาชนมีเส้นทาง คมนาคม	ก่อสร้างถนนดินลูกรัง กว้าง 2.40 เมตร ยาว 70 เมตร สูงเฉลี่ย 1.30 เมตรหรือ พื้นที่ ไม่น้อยกว่า 218 ลูกบาศก์เมตร	-	-	200,000	-	ถนนลูกรัง 1 สาย ระยะ ทาง 70 เมตร	ประชาชนมี เส้นทางคมนาคม	กองช่าง
11	โครงการถมดินลานอเนกประสงค์ หมู่ที่ 6	เพื่อให้ประชาชนได้มีที่ใน การจัดกิจกรรมต่างในหมู่บ้าน	ถมดินสาธารณ ประโยชน์ พื้นที่ 169 ตารางเมตร รายละเอียดตามแบบ แปลนกองช่างองค์การ บริหารส่วนตำบลกุฎี	250,000	-	-	-	พื้นที่ใช้สอยไม่น้อย กว่า169 ตารางเมตร	ประชาชนมีที่ใน การจัดกิจกรรม ต่างๆ	กองช่าง
12	โครงการซ่อมแซมลานอเนกประสงค์ พร้อมลงลูกรังขอบปูน หมู่ที่ 6	เพื่อให้ประชาชนได้มีที่ใน การจัดกิจกรรมต่างในหมู่บ้าน	ลงลูกรังขอบปูน คสล. รายละเอียดตามแบบ แปลนกองช่างองค์การ บริหารส่วนตำบลกุฎี	-	90,000	-	-	ลานอเนกประสงค์ 1 แห่ง	ประชาชนมีที่ใน การจัดกิจกรรม ต่างๆ	กองช่าง

ที่	โครงการ	วัตถุประสงค์	เป้าหมาย (ผลผลิต ของโครงการ)	งบประมาณและที่ผ่านมา				ตัวชี้วัด (KPI)	ผลที่คาดว่าจะ ได้รับ	หน่วยงาน รับผิดชอบ หลัก
				2561 (บาท)	2562 (บาท)	2563 (บาท)	2564 (บาท)			
13	โครงการขุดลอกลำรางสาธารณะ ประโยชน์ หมู่ที่ 6	เพื่อให้ประชาชนมีน้ำใช้เพื่อ การเกษตรอย่างเพียงพอ	ขุดลอกลำรางปาก กว้าง 2 เมตร ก้นลำ รางกว้าง 1 เมตร ลึก เฉลี่ย 1 เมตร ระยะทาง 100 เมตรรายละเอียดย ตามแบบแปลน กอ ช่าง องค์การบริหาร ส่วนตำบลกุฎี	-	-	200,000	-	คลอง 1 สาย ระยะทาง 100 เมตร	ประชาชนมีน้ำใช้ เพื่อการเกษตร อย่างเพียงพอ	กองช่าง
14	โครงการปรับปรุงถนน คสล. สำหรับ ชุมชน หมู่ที่ 7	เพื่อให้ประชาชนมีเส้นทาง คมนาคม	รื้อถนน คสล. กว้าง 4 เมตร ยาว 500 เมตร พร้อมลงลูกรังเสริมสูง เฉลี่ย 0.40 เมตรกว้าง 4 เมตรยาว 100 เมตร	-	218,000	-	-	ถนน 1 สาย ระยะ ทาง 100 เมตร	ประชาชนมี เส้นทางคมนาคม	กองช่าง
15	โครงการต่อเติมหลังคาศาลา อเนกประสงค์ หมู่ที่ 7	เพื่อให้ประชาชนได้มีที่ใน การจัดกิจกรรมต่างในหมู่บ้าน เพิ่มขึ้น	ต่อเติมหลังคาศาลา อเนก ประสงค์ รายละเอียดยตามแบบ แปลนกองช่างองค์การ บริหารส่วนตำบลกุฎี	-	-	400,000	-	ลานอเนก ประสงค์ 1 แห่ง	ประชาชนมีที่ใน การจัดกิจกรรม ต่างๆ	กองช่าง
16	โครงการก่อสร้างหลังคาเมทัลชีทสนาม เด็กเล็ก (ฝั่งตะวันตก) หมู่ที่ 8	เพื่อให้เด็กเล็กได้มีที่ในการ จัดกิจกรรมต่างในหมู่บ้าน เพิ่มขึ้น	ก่อสร้างหลังคาเมทัล ชีทสนามเด็กเล็ก (ฝั่งตะวันตก) กว้าง 12 เมตร ยาว 15 เมตร	500,000	-	-	-	หลังคาเมทัลชีท สนามเด็กเล็ก 1 หลัง	เด็กเล็กมีที่ในการ จัดกิจกรรมต่างๆ	กองช่าง

ที่	โครงการ	วัตถุประสงค์	เป้าหมาย (ผลผลิต ของโครงการ)	งบประมาณและที่ผ่านมา				ตัวชี้วัด (KPI)	ผลที่คาดว่าจะ ได้รับ	หน่วยงาน รับผิดชอบ หลัก
				2561 (บาท)	2562 (บาท)	2563 (บาท)	2564 (บาท)			
17	โครงการก่อสร้างลาน คสล. อเนกประสงค์ (ฝั่งตะวันออก) หมู่ที่ 8	เพื่อให้ประชาชนได้มีที่ใน การจัดกิจกรรมต่างในหมู่บ้าน เพิ่มขึ้น	ก่อสร้างลานคสล. อเนกประสงค์ (ฝั่งตะวันออก) กว้าง 11 เมตร ยาว 14 เมตร หรือพท.ไม่น้อยกว่า 154 ตารางเมตร	-	-	300,000	-	ลานอเนก ประสงค์ 1 แห่ง	ประชาชนมีที่ใน การจัดกิจกรรม ต่างๆ	กองช่าง
18	โครงการถมดินลานอเนกประสงค์ พร้อมลงลูกรัง (ฝั่งตะวันตก) หมู่ที่ 8	เพื่อให้ประชาชนได้มีที่ใน การจัดกิจกรรมต่างในหมู่บ้าน เพิ่มขึ้น	ถมดินลาน อเนกประสงค์(ฝั่ง ตะวันตก) พื้นที่ 1,724 ตารางเมตร	-	-	-	500,000	ลานอเนกประสงค์ 1 แห่ง	ประชาชนมีที่ใน การจัดกิจกรรม ต่างๆ	กองช่าง
19	โครงการก่อสร้างลานคสล. อเนกประสงค์ (ฝั่งตะวันตก) หมู่ที่ 8	เพื่อให้ประชาชนได้มีที่ใน การจัดกิจกรรมต่างในหมู่บ้าน เพิ่มขึ้น	ก่อสร้างลานคสล. อเนกประสงค์ (ฝั่ง ตะวันตก) กว้าง 16 เมตร ยาว 35 เมตร หรือพื้นที่ไม่น้อยกว่า 560 ตารางเมตร	-	-	-	600,000	ลานอเนกประสงค์ 1 แห่ง	ประชาชนมีที่ใน การจัดกิจกรรม ต่างๆ	กองช่าง
20	โครงการขุดลอกลำรางพร้อมวางท่อ ระบายน้ำ หมู่ที่ 9	เพื่อให้ประชาชนมีน้ำใช้เพื่อ การเกษตรอย่างเพียงพอ	ขุดลอกลำราง ปากกว้าง 5 เมตร ก้น ลำรางกว้าง 2 เมตร ลึกเฉลี่ย 1.50 เมตร ระยะทาง 70 เมตร	120,000	-	-	-	คลอง 1 สาย ระยะทาง 70 เมตร พร้อมท่อระบายน้ำ	ประชาชนมีน้ำใช้ เพื่อการเกษตร อย่างเพียงพอ	กองช่าง

ที่	โครงการ	วัตถุประสงค์	เป้าหมาย (ผลผลิต ของโครงการ)	งบประมาณและที่ผ่านมา				ตัวชี้วัด (KPI)	ผลที่คาดว่าจะ ได้รับ	หน่วยงาน รับผิดชอบ หลัก
				2561 (บาท)	2562 (บาท)	2563 (บาท)	2564 (บาท)			
21	โครงการขุดลอกลำรางสาธารณประโยชน์ (คลองตาสุ่นเขตติดต่อ หมู่ที่ 10 – 11)	เพื่อให้ประชาชนมีน้ำใช้เพื่อการเกษตรอย่างเพียงพอ	ขุดลอกลำรางปากกว้าง 3 เมตร ก้นลำรางกว้าง 1 เมตร ลึกเฉลี่ย 1 เมตรระยะทาง 150 เมตร	300,000	-	-	-	คลอง 1 สาย ระยะทาง 150 เมตร	ประชาชนมีน้ำใช้เพื่อการเกษตรอย่างเพียงพอ	กองช่าง
22	โครงการต่อเติมศาลาอเนกประสงค์ หมู่ที่ 10	เพื่อให้ประชาชนได้มีพื้นที่ในการจัดกิจกรรมต่างๆ ในหมู่บ้านเพิ่มมากขึ้น	ต่อเติมศาลาอเนกประสงค์กว้าง 10 เมตร ยาว 15 เมตร หรือ พท. ไม่น้อยกว่า 150 ตารางเมตร	-	500,000	-	-	ต่อเติมศาลาอเนกประสงค์ 1 หลัง	ประชาชนได้มีพื้นที่ในการจัดกิจกรรมต่างๆ ในหมู่บ้านเพิ่มมากขึ้น	กองช่าง
23	โครงการลงลูกรังไหล่ทาง (ที่สาธารณะ) หมู่ที่ 10	เพื่อให้ประชาชนมีเส้นทางคมนาคมที่สะดวกขึ้น	ลงลูกรังไหล่ทาง (ที่สาธารณะ) รายละเอียดตามแบบแปลนกองช่างองค์การบริหารส่วนตำบลภูมู่	-	-	-	900,000	ไหล่ทาง 1 สาย	ประชาชนมีเส้นทางคมนาคมที่สะดวกขึ้น	กองช่าง
24	โครงการก่อสร้างแนวกำแพงกันดินสำหรับชุมชน หมู่ที่ 10	เพื่อป้องกันการพังทลายของดิน	ก่อสร้างแนวกำแพงกันดินยาว 117 เมตร ลงเสาเข็มสี่เหลี่ยม 0.18x0.18 x 4 เมตร จำนวน 80 ต้น วางแผ่นพื้นช่องละ 3 แผ่น พร้อมคานรัดหัวเสาเข็มขนาด 0.25x0.25 เมตร ยาว 117 เมตร	280,000	-	-	-	กำแพงกันดิน 1 แห่ง ยาว 117 เมตร	ลดการพังทลายของถนน	กองช่าง

ที่	โครงการ	วัตถุประสงค์	เป้าหมาย (ผลผลิต ของโครงการ)	งบประมาณและที่ผ่านมา				ตัวชี้วัด (KPI)	ผลที่คาดว่าจะ จะได้รับ	หน่วยงาน รับผิดชอบ หลัก
				2561 (บาท)	2562 (บาท)	2563 (บาท)	2564 (บาท)			
25	โครงการก่อสร้างศาลาอเนกประสงค์ พร้อมถมดินฝั่งตะวันตก พร้อมห้องน้ำ เพื่อแก้ไขอุทกภัยและเป็นที่พักพิง หมู่ที่ 11	เพื่อให้ประชาชนได้มีศาลา อเนกประสงค์ในการจัด กิจกรรมต่าง ๆ ในหมู่บ้าน	ก่อสร้างศาลา อเนกประสงค์แทนที่ ศาลาเดิม ขนาด 6x8 เมตร พื้นที่ใช้สอยไม่ น้อยกว่า 42 ตาราง	-	728,000	-	-	ศาลา 1 หลังขนาด 6x8 เมตร	มีศาลาอเนก ประสงค์ในการจัด กิจกรรมต่าง ๆ ในหมู่บ้าน	กองช่าง
26	โครงการถมดินสำหรับลาน อเนกประสงค์สำหรับชุมชน หมู่ที่ 11	เพื่อให้ประชาชนได้มีที่ใน การจัดกิจกรรมต่างในหมู่บ้าน	ถมดินสำหรับใช้เป็น ลานอเนกประสงค์ ขนาด 15X25 เมตร ลึกเฉลี่ย 6 เมตร พื้นที่ ใช้สอยไม่น้อยกว่า 375 ตารางเมตร พร้อมลง ดินลูกรังหนาเฉลี่ย 0.15 เมตร	-	-	-	500,000	พื้นที่ใช้สอยไม่น้อย กว่า 375 ตาราง เมตร	ประชาชนมีที่ใน การจัดกิจกรรม ต่างๆ	กองช่าง
27	โครงการก่อสร้างเขื่อนกันดินสไลด์ข้าง บ้านพักครู หมู่ที่ 12	เพื่อป้องกันการพังทลายของ ดิน	ก่อสร้างเขื่อนกันดิน สไลด์ข้างบ้านพักครู รายละเอียดตามแบบ แปลนกองช่างองค์ การบริหารส่วนตำบล กุฎี	-	-	500,000	-	เขื่อนกันดิน 1 แห่ง	ลดพังทลายของดิน	กองช่าง
28	โครงการก่อสร้างแนวกำแพงกันถนน ทรุดตัว หมู่ที่ 12 (หน้าบ้านกำนัน)	เพื่อป้องกันทรุดตัวของถนน	ก่อสร้างแนวกำแพง กันถนนทรุดตัว ระยะทาง 460 เมตร	-	-	-	920,000	กำแพงกันดิน 1 แห่ง ยาว 460 เมตร	ลดการพังทลาย ของถนน	กองช่าง

ที่	โครงการ	วัตถุประสงค์	เป้าหมาย (ผลผลิต ของโครงการ)	งบประมาณและที่ผ่านมา				ตัวชี้วัด (KPI)	ผลที่คาดว่าจะ จะได้รับ	หน่วยงาน รับผิดชอบ หลัก
				2561 (บาท)	2562 (บาท)	2563 (บาท)	2564 (บาท)			
29	โครงการจัดซื้อเครื่องกรองน้ำประปาหมู่บ้าน หมู่ที่ 2	เพื่อให้ประชาชนมีน้ำสะอาดในการอุปโภคบริโภค	จัดซื้อเครื่องกรองน้ำประปาหมู่บ้าน รายละเอียดตามแบบแปลนกองช่าง	500,000	-	-	-	ร้อยละ 95 ประชาชนมีน้ำสะอาดใช้	ประชาชนมีน้ำสะอาดในการอุปโภคบริโภค	กองช่าง
30	โครงการจัดซื้อเครื่องกรองน้ำประปาหมู่บ้าน หมู่ที่ 8	เพื่อให้ประชาชนมีน้ำสะอาดในการอุปโภคบริโภค	จัดซื้อเครื่องกรองน้ำประปาหมู่บ้าน รายละเอียดตามแบบแปลนกองช่าง	-	-	-	200,000	ร้อยละ 95 ประชาชนมีน้ำสะอาดใช้	ประชาชนมีน้ำสะอาดในการอุปโภคบริโภค	กองช่าง
31	โครงการก่อสร้างถังประปาหมู่บ้าน หมู่ที่ 4	เพื่อให้ประชาชนมีน้ำสะอาดในการอุปโภคบริโภค	ก่อสร้างถังประปาหมู่บ้านขนาดความจุ 25 ลบ.ม.รายละเอียดตามแบบแปลนกองช่าง	2,000,000	-	-	-	ร้อยละ 95 ประชาชนมีน้ำสะอาดใช้	ประชาชนมีน้ำสะอาดในการอุปโภคบริโภค	กองช่าง
32	โครงการปรับปรุงระบบประปาบาดาลแบบขนาดกลางสำหรับชุมชน หมู่ที่ 7	เพื่อให้ประชาชนมีน้ำสะอาดในการอุปโภคบริโภค	ซ่อมแซมตะแกรงกรองน้ำ -ซ่อมแซมตู้ควบคุมระบบประปา -เปลี่ยนท่อประปาหมู่บ้าน รายละเอียดตามแบบแปลนกองช่าง	400,000	-	-	-	ร้อยละ 95 ประชาชนมีน้ำสะอาดใช้	ประชาชนมีน้ำสะอาดในการอุปโภคบริโภค	กองช่าง



ที่	โครงการ	วัตถุประสงค์	เป้าหมาย (ผลผลิต ของโครงการ)	งบประมาณและที่ผ่านมา				ตัวชี้วัด (KPI)	ผลที่คาดว่าจะ ได้รับ	หน่วยงาน รับผิดชอบ หลัก
				2561 (บาท)	2562 (บาท)	2563 (บาท)	2564 (บาท)			
33	โครงการเจาะบ่อบาดาลระบบประปา หมู่บ้าน หมู่ที่ 10	เพื่อให้ประชาชนมีน้ำสะอาด ในการอุปโภคบริโภค	ก่อสร้างถังประปา หมู่บ้าน ขนาดความจุ 25ลบ.ม. รายละเอียด ตามแบบแปลนกอง ช่างองค์การบริหาร ส่วนตำบลกุฎี	-	2,000,000	-	-	ร้อยละ 95 ประชาชนมีน้ำ สะอาดใช้	ประชาชนมีน้ำ สะอาดในการ อุปโภคบริโภค	กองช่าง
34	ปรับปรุงระบบเสียงตามสาย หมู่ที่ 1-12	เพื่อเพิ่มประสิทธิภาพการ ปฏิบัติงาน	ทั้ง 12 หมู่	90,000	90,000	90,000	90,000	จำนวน 12 จุด	ทำให้การปฏิบัติ งานมี ประสิทธิภาพ มากขึ้น	กองช่าง

## 4.2 บัญชีโครงการพัฒนาท้องถิ่น

รายละเอียดโครงการพัฒนา  
แผนพัฒนาท้องถิ่นสี่ปี (พ.ศ.2561-2564)  
องค์การบริหารส่วนตำบลกุฎี

ก.ยุทธศาสตร์จังหวัดที่ 2 พัฒนาเมืองและชุมชนให้น่าอยู่

ข.ยุทธศาสตร์การพัฒนาขององค์กรปกครองส่วนท้องถิ่นในเขตจังหวัดที่ 3 ด้านการส่งเสริมพัฒนาคุณภาพชีวิต

## 2. ยุทธศาสตร์การพัฒนาคุณภาพชีวิตประชาชน

## 2.1 แผนงาน สร้างความเข้มแข็งของชุมชน

ที่	โครงการ	วัตถุประสงค์	เป้าหมาย (ผลผลิต ของโครงการ)	งบประมาณและที่ผ่านมา				ตัวชี้วัด (KPI)	ผลที่คาดว่าจะได้รับ	หน่วยงาน รับผิดชอบ หลัก
				2561 (บาท)	2562 (บาท)	2563 (บาท)	2564 (บาท)			
1	โครงการเยาวชนสอดใส่ห่างไกลยาเสพติดเพื่อเสริมสร้างคุณธรรมและจริยธรรม	เพื่อป้องกันและแก้ไขปัญหา ยาเสพติดในกลุ่มเยาวชน เขต อบต.	ทั้ง 12 หมู่บ้าน	20,000	20,000	20,000	20,000	ร้อยละของ เยาวชนที่เข้า ร่วมโครงการ	เยาวชนห่างไกล จากยาเสพติด	สำนักปลัด
2	โครงการหมู่บ้านเฉลิมพระเกียรติปลอดยาเสพติดแบบยั่งยืน	เพื่อป้องกันและแก้ไขปัญหา ยาเสพติดในเขต อบต.	ทั้ง 12 หมู่บ้าน	20,000	20,000	20,000	20,000	ร้อยละของ หมู่บ้านที่ปลอด ยาเสพติด	หมู่บ้านทั้ง 12 หมู่ ปลอดยาเสพติด	สำนักปลัด

## 2.2 แผนงาน การศาสนาวัฒนธรรมและนันทนาการ

ที่	โครงการ	วัตถุประสงค์	เป้าหมาย (ผลผลิต ของโครงการ)	งบประมาณและที่ผ่านมา				ตัวชี้วัด (KPI)	ผลที่คาดว่าจะ ได้รับ	หน่วยงาน รับผิดชอบ หลัก
				2561 (บาท)	2562 (บาท)	2563 (บาท)	2564 (บาท)			
1	โครงการจัดการแข่งขันกีฬาในเขตหมู่บ้านและตำบล	เพื่อส่งเสริมกิจกรรมด้านกีฬา	จัดการแข่งขันกีฬา	50,000	50,000	50,000	50,000	จำนวนของเยาวชนที่เข้าร่วมโครงการ	ประชาชนมีส่วนร่วมในกิจกรรมร่วมกัน เกิดความสามัคคี	สำนักปลัด
2	โครงการก่อสร้างลานกีฬา อเนกประสงค์ประจำตำบล พร้อมอุปกรณ์กีฬา	ประชาชนได้มีสถานที่ในการออกกำลังกาย	ก่อสร้างลานกีฬาประจำตำบล 1 แห่ง	970,000	970,000	970,000	970,000	ลานกีฬา 1 แห่ง	ประชาชนมีสุขภาพแข็งแรง ท่างไกลยาเสพติด	สำนักปลัด
3	โครงการสวนสุขภาพ/สวนสาธารณะ	เพื่อพัฒนาคุณภาพชีวิตของประชาชน	จัดสถานที่เป็นสวนสุขภาพ	-	-	-	40,000	สวนสุขภาพ 1 แห่ง	ประชาชนมีสถานที่พักผ่อนหย่อนใจ	สำนักปลัด
4	โครงการออกกำลังกายแอโรบิค	ประชาชนได้ออกกำลังกาย	จัดกิจกรรมออกกำลังกายแอโรบิค	75,000	75,000	75,000	75,000	จำนวนของประชาชนที่เข้าร่วมโครงการ	ประชาชนมีสุขภาพแข็งแรง	สำนักปลัด
5	โครงการจัดซื้ออุปกรณ์กีฬา หมู่ที่ 1-12	ประชาชนได้มีอุปกรณ์ใช้ในการออกกำลังกาย	จัดซื้ออุปกรณ์กีฬาสำหรับหมู่บ้าน	320,000	320,000	320,000	320,000	1 โครงการ	ประชาชน/เยาวชนมีสุขภาพแข็งแรง	สำนักปลัด
6	โครงการจัดซื้อเครื่องออกกำลังกาย หมู่ที่ 7	ประชาชนได้มีอุปกรณ์ใช้ในการออกกำลังกาย	จัดซื้อเครื่องออกกำลังกายสำหรับหมู่บ้าน	-	-	-	200,000	1 โครงการ	ประชาชน/เยาวชนมีสุขภาพแข็งแรง	สำนักปลัด

## 2.3 แผนงาน สังคมสงเคราะห์

ที่	โครงการ	วัตถุประสงค์	เป้าหมาย (ผลผลิต ของโครงการ)	งบประมาณและที่ผ่านมา				ตัวชี้วัด (KPI)	ผลที่คาดว่าจะได้รับ	หน่วยงาน รับผิดชอบ หลัก
				2561 (บาท)	2562 (บาท)	2563 (บาท)	2564 (บาท)			
1	โครงการช่วยเหลือผู้ประสบภัย	ช่วยเหลือผู้ประสบภัย	ช่วยเหลือผู้ประสบภัย ทั้ง 12 หมู่บ้าน	50,000	50,000	50,000	50,000	1 โครงการ	ผู้ประสบภัยได้รับการช่วยเหลือ	สำนักปลัด
2	โครงการสนับสนุนหน่วยงานที่เกี่ยวข้องในการช่วยเหลือผู้ประสบภัย	ช่วยเหลือผู้ประสบภัย	จัดงบประมาณสนับสนุนหน่วยงานที่เกี่ยวข้อง	50,000	50,000	50,000	50,000	1 โครงการ	ผู้ประสบภัยได้รับการช่วยเหลือ	สำนักปลัด
3	โครงการส่งเสริมอาชีพคนพิการ ผู้ยากไร้ผู้ด้อยโอกาส และผู้ติดเชื้อเอชไอวี	เพื่อส่งเสริมอาชีพคนพิการ ผู้ยากไร้ ผู้ด้อยโอกาส และผู้ติดเชื้อเอชไอวี	สนับสนุนงบประมาณใช้ในการประกอบอาชีพ	50,000	50,000	50,000	50,000	ร้อยละ 100 ของผู้พิการผู้ยากไร้ ผู้ด้อยโอกาสและผู้ติดเชื้อเอชไอวีได้รับการฝึกอาชีพ	คนพิการ ผู้ยากไร้ ผู้ด้อยโอกาสและผู้ติดเชื้อเอชไอวี รายได้มากขึ้น	สำนักปลัด

## 2.4 แผนงาน สาธารณสุข

ที่	โครงการ	วัตถุประสงค์	เป้าหมาย (ผลผลิต ของโครงการ)	งบประมาณและที่ผ่านมา				ตัวชี้วัด (KPI)	ผลที่คาดว่าจะได้รับ	หน่วยงาน รับผิดชอบ หลัก
				2561 (บาท)	2562 (บาท)	2563 (บาท)	2564 (บาท)			
1	คำขวัญวิทยาศาสตร์การแพทย์	เพื่อจ่ายเป็นค่าน้ำยาและวัคซีนต่าง ๆ	ป้องกันโรคติดต่อและลดความเสี่ยงจากโรคต่าง ๆ	46,000	46,000	46,000	46,000	1 โครงการ	ป้องกันโรคติดต่อและลดความเสี่ยงจากโรคต่างๆ	สำนักปลัด
2	โครงการรณรงค์ป้องกันและควบคุมโรคต่าง ๆ	เพื่อให้ประชาชนมีความรู้ด้านการป้องกันโรค	จัดกิจกรรมรณรงค์การป้องกันโรค	50,000	50,000	50,000	50,000	1 โครงการ	ประชาชนมีความรู้ด้านการป้องกันโรค	สำนักปลัด

ที่	โครงการ	วัตถุประสงค์	เป้าหมาย (ผลผลิต ของโครงการ)	งบประมาณและที่ผ่านมา				ตัวชี้วัด (KPI)	ผลที่คาดว่าจะได้รับ	หน่วยงาน รับผิดชอบ หลัก
				2561 (บาท)	2562 (บาท)	2563 (บาท)	2564 (บาท)			
3	โครงการฉีดวัคซีนโรคพิษสุนัขบ้า	ลดการแพร่ระบาดของโรคพิษสุนัขบ้า	ฉีดวัคซีนให้สุนัขและแมวจำนวน 500 ตัว	42,000	42,000	42,000	42,000	จำนวน 500 ตัว	ในเขตพื้นที่ปลอดจากโรคพิษสุนัขบ้า	สำนักปลัด
4	โครงการส่งเสริมสุขภาพผู้สูงอายุ	เพื่อให้ผู้สูงอายุสามารถดูแลสุขภาพตนเองในเบื้องต้น	จัดกิจกรรมนันทนาการและส่งเสริมสุขภาพสำหรับผู้สูงอายุ	120,000	120,000	120,000	120,000	1 โครงการ	ผู้สูงอายุมีความรู้ความเข้าใจสามารถปฏิบัติตนเองได้ในเบื้องต้น	สำนักปลัด
5	โครงการอบรมให้ความรู้เกี่ยวกับโรคเอดส์	เพื่อให้ประชาชนในม.1-12 ได้มีความรู้ความเข้าใจเกี่ยวกับเอดส์	เพื่อให้ประชาชนมีความรู้ความเข้าใจเกี่ยวกับเอดส์	30,000	30,000	30,000	30,000	1 โครงการ	ประชาชนมีความรู้ความเข้าใจเกี่ยวกับเอดส์	สำนักปลัด
6	โครงการรณรงค์เรื่องโทษของยาเสพติด	เพื่อให้ประชาชนในม.1-12 ได้มีความรู้ความเข้าใจในเรื่องโทษของยาเสพติด	เพื่อให้ประชาชนมีความรู้ความเข้าใจในเรื่องโทษของยาเสพติด	30,000	30,000	30,000	30,000	1 โครงการ	ประชาชนมีความรู้ความเข้าใจในเรื่องโทษของยาเสพติด	สำนักปลัด
7	โครงการออกหน่วยสุขภาพเคลื่อนที่ ม. 4	เพื่อให้ประชาชนมีความรู้ความเข้าใจในการรักษาสุขภาพ	ประชาชนมีความรู้ความเข้าใจในการรักษาสุขภาพมากยิ่งขึ้น	30,000	30,000	30,000	30,000	1 โครงการ	ประชาชนมีความรู้ความเข้าใจในการรักษาสุขภาพมากยิ่งขึ้น	สำนักปลัด
8	โครงการฝึกอบรมให้ความรู้ด้านสุขาภิบาลแก่ผู้ประกอบการจำหน่ายอาหาร	เพื่อให้ผู้ประกอบการจำหน่ายอาหารมีความรู้ด้านสุขาภิบาล	อบรมด้านสุขาภิบาลผู้ประกอบการจำหน่ายอาหาร	20,000	20,000	20,000	20,000	1 โครงการ	ผู้ประกอบการจำหน่ายอาหารมีความรู้ความเข้าใจด้านสุขาภิบาล	สำนักปลัด

## 2.5 แผนงาน งบกลาง

ที่	โครงการ	วัตถุประสงค์	เป้าหมาย (ผลผลิต ของโครงการ)	งบประมาณและที่ผ่านมา				ตัวชี้วัด (KPI)	ผลที่คาดว่าจะ ได้รับ	หน่วยงาน รับผิดชอบ หลัก
				2561 (บาท)	2562 (บาท)	2563 (บาท)	2564 (บาท)			
1	ค่าใช้จ่ายเบี้ยยังชีพผู้สูงอายุ	เพื่อจ่ายเป็นค่าเบี้ยยังชีพผู้สูงอายุและเพื่อให้ผู้สูงอายุมีความเป็นอยู่ที่ดี	ผู้สูงอายุในเขตองค์การบริหารส่วนตำบล	4,600,000	4,600,000	4,600,000	4,600,000	ผู้สูงอายุร้อยละ ๑๐๐ ได้รับ ความช่วยเหลือ	มีเงินจ่ายเป็นค่า เบี้ยยังชีพผู้สูงอายุ	สำนักปลัด
2	ค่าใช้จ่ายเบี้ยยังชีพผู้พิการ	เพื่อจ่ายเป็นค่าเบี้ยยังชีพผู้พิการและเพื่อให้ผู้พิการมีความเป็นอยู่ที่ดี	ผู้พิการในเขตองค์การบริหารส่วนตำบล	740,000	740,000	740,000	740,000	ผู้พิการร้อยละ ๑๐๐ ได้รับ ความช่วยเหลือ	มีเงินจ่ายเป็นค่า เบี้ยยังชีพผู้พิการ	สำนักปลัด
3	ค่าใช้จ่ายเบี้ยยังชีพผู้ป่วยเอดส์	เพื่อจ่ายเป็นค่าเบี้ยยังชีพผู้ป่วยเอดส์และเพื่อให้มีความเป็นอยู่ที่ดีขึ้น	ผู้ป่วยเอดส์ในเขต องค์การบริหารส่วน ตำบล	54,000	54,000	54,000	54,000	ผู้ป่วยเอดส์ร้อยละ 100 ได้รับ ความช่วยเหลือ	มีเงินจ่ายเป็นค่า เบี้ยยังชีพผู้ป่วย เอดส์	สำนักปลัด

## 4.2 บัญชีโครงการพัฒนาท้องถิ่น

รายละเอียดโครงการพัฒนา  
แผนพัฒนาท้องถิ่นสี่ปี (พ.ศ.2561-2564)  
องค์การบริหารส่วนตำบลกุฎี

ก.ยุทธศาสตร์จังหวัดที่ 2 พัฒนาเมืองและชุมชนให้น่าอยู่

ข.ยุทธศาสตร์การพัฒนาขององค์กรปกครองส่วนท้องถิ่นในเขตจังหวัดที่ 7 ด้านป้องกันและบรรเทาสาธารณภัยและรักษาความสงบเรียบร้อย

## 3. ยุทธศาสตร์การพัฒนาด้านการจัดระเบียบชุมชน/สังคมและการรักษาความสงบเรียบร้อย

## 3.1 แผนงาน การรักษาความสงบภายใน

ที่	โครงการ	วัตถุประสงค์	เป้าหมาย (ผลผลิต ของโครงการ)	งบประมาณและที่ผ่านมา				ตัวชี้วัด (KPI)	ผลที่คาดว่าจะได้รับ	หน่วยงาน รับผิดชอบ หลัก
				2561 (บาท)	2562 (บาท)	2563 (บาท)	2564 (บาท)			
1	โครงการป้องกันและบรรเทาความเดือดร้อนของประชาชนที่เกิดจากสาธารณภัย	เพื่อป้องกันและบรรเทาความเดือดร้อนของประชาชนที่เกิดจากสาธารณภัย	ป้องกันและบรรเทาความเดือดร้อนของประชาชนที่เกิดจากสาธารณภัย	20,000	20,000	20,000	20,000	1 โครงการ	ป้องกันและบรรเทาความเดือดร้อนของประชาชนที่เกิดจากสาธารณภัย	สำนักปลัด
2	โครงการฝึกอบรมอาสาสมัครป้องกันและบรรเทาสาธารณภัย	เพื่อพัฒนาด้านการป้องกันบรรเทาสาธารณภัย	จัดอบรมอาสาสมัครป้องกันและบรรเทาสาธารณภัย	100,000	100,000	100,000	100,000	1 โครงการ	ประชาชนมีความปลอดภัยในชีวิตและทรัพย์สิน	สำนักปลัด
3	โครงการจัดซื้อวัสดุอุปกรณ์อาสาสมัครป้องกันภัยฝ่ายพลเรือน	เพื่อมีเครื่องมือเครื่องใช้ในการบรรเทาสาธารณภัย	กิจการอาสาสมัครป้องกันภัยฝ่ายพลเรือน	80,000	80,000	80,000	80,000	1 โครงการ	เพื่อมีเครื่องมือเครื่องใช้ในการบรรเทาสาธารณภัย	สำนักปลัด
4	โครงการป้องกันและลดอุบัติเหตุจากรถจักรยานในช่วงเทศกาล	เพื่อลดอุบัติเหตุจากรถจักรยานในช่วงเทศกาล	ลดอุบัติเหตุจากรถจักรยาน 2 ครั้ง	100,000	100,000	100,000	100,000	จำนวน ๒ ครั้ง	ลดอุบัติเหตุจากรถจักรยาน	สำนักปลัด

ที่	โครงการ	วัตถุประสงค์	เป้าหมาย (ผลผลิต)	งบประมาณและที่ผ่านมา				ตัวชี้วัด (KPI)	ผลที่คาดว่าจะ จะได้รับ	หน่วยงาน รับผิดชอบ หลัก
				2561 (บาท)	2562 (บาท)	2563 (บาท)	2564 (บาท)			
5	โครงการจัดทำป้ายจราจร หมู่ 1-12	เพื่อให้ประชาชนมีความปลอดภัยในการใช้รถใช้ถนน	ประชาชนมีความปลอดภัยในการใช้รถใช้ถนน	10,000	10,000	10,000	10,000	1 โครงการ	ประชาชนมีความปลอดภัยในการใช้รถใช้ถนน	กองช่าง
6	โครงการติดตั้งสัญญาณไฟจราจร (ไฟกระพริบ) หมู่ที่ 2 และ หมู่ที่ 12	เพื่อลดอุบัติเหตุที่จะเกิดขึ้นและสร้างวินัยจราจรให้แก่ประชาชน	ติดตั้งสัญญาณไฟจราจรในหมู่บ้านจำนวน 4 ชุด	26,000	26,000	26,000	26,000	จำนวน 4 ชุด	ลดอุบัติเหตุในเขตอบต. และสร้างวินัยในการใช้ถนนให้แก่ประชาชน	กองช่าง
7	จัดซื้อเครื่องรับ-ส่ง วิทยุ แบบ VHF/FM ชนิดดีทรอยนต์	เพื่อใช้ในการป้องกันและบรรเทาสาธารณภัยต่างๆ	จำนวน 1 เครื่อง (ตามมาตราฐานครุภัณฑ์)	30,000	30,000	30,000	30,000	จำนวน 1 เครื่อง	ป้องกันและบรรเทาความเดือดร้อนจากสาธารณภัยต่างๆ	สำนักปลัด
8	โครงการป้องกันแก้ไขปัญหานในด้านอาชญากรรม	เพื่อป้องกันแก้ไขปัญหานในด้านอาชญากรรม	ป้องกันแก้ไขปัญหานในด้านอาชญากรรม	20,000	20,000	20,000	20,000	1 โครงการ	ประชาชนมีความปลอดภัย	สำนักปลัด
9	โครงการติดตั้งกล้องวงจรปิด CCTV ภายในตำบล	เพื่อป้องกันและดูแลรักษาความปลอดภัยให้กับประชาชน	จำนวน 12 ตัว	900,000	900,000	900,000	900,000	จำนวน 12 ตัว	ประชาชนมีความปลอดภัยเพิ่มมากขึ้น	สำนักปลัด



## 4.2 บัญชีโครงการพัฒนาท้องถิ่น

รายละเอียดโครงการพัฒนา  
แผนพัฒนาท้องถิ่นสี่ปี (พ.ศ.2561-2564)  
องค์การบริหารส่วนตำบลกุฎี

ก.ยุทธศาสตร์จังหวัดที่ 2 พัฒนาเมืองและชุมชนให้น่าอยู่

ข.ยุทธศาสตร์การพัฒนาขององค์กรปกครองส่วนท้องถิ่นในเขตจังหวัดที่ 4 การพัฒนาด้านส่งเสริมการลงทุนและพาณิชย์กรรม

4. ยุทธศาสตร์ด้านการวางแผนการส่งเสริมการลงทุน และพาณิชย์กรรม

## 4.1 แผนงาน สร้างความเข้มแข็งของชุมชน

ที่	โครงการ	วัตถุประสงค์	เป้าหมาย (ผลผลิต ของโครงการ)	งบประมาณและที่ผ่านมา				ตัวชี้วัด (KPI)	ผลที่คาดว่าจะ จะได้รับ	หน่วยงาน รับผิดชอบ หลัก
				2561 (บาท)	2562 (บาท)	2563 (บาท)	2564 (บาท)			
1	โครงการฝึกอาชีพให้แก่ประชาชน	เพื่อให้ประชาชนมีอาชีพเสริม	กลุ่มเยาวชน แม่บ้าน ผู้สูงอายุ ๕๐ คน	50,000	50,000	50,000	50,000	1 โครงการ	ประชาชนมีรายได้ เพิ่มมากขึ้น	สำนักปลัด

## 4.2 แผนงาน เคหะและชุมชน

ที่	โครงการ	วัตถุประสงค์	เป้าหมาย (ผลผลิต ของโครงการ)	งบประมาณและที่ผ่านมา				ตัวชี้วัด (KPI)	ผลที่คาดว่าจะ จะได้รับ	หน่วยงาน รับผิดชอบ หลัก
				2561 (บาท)	2562 (บาท)	2563 (บาท)	2564 (บาท)			
1	โครงการก่อสร้างลานตากข้าว	เพื่อส่งเสริมอาชีพให้แก่ ประชาชน	ก่อสร้างลานตากข้าว	20,000	20,000	20,000	20,000	1 โครงการ	ประชาชนมีรายได้ เพิ่มขึ้น	กองช่าง

## 4.3 แผนงาน การเกษตร

ที่	โครงการ	วัตถุประสงค์	เป้าหมาย (ผลผลิต ของโครงการ)	งบประมาณและที่ผ่านมา				ตัวชี้วัด (KPI)	ผลที่คาดว่าจะ ได้รับ	หน่วยงาน รับผิดชอบ หลัก
				2561 (บาท)	2562 (บาท)	2563 (บาท)	2564 (บาท)			
1	โครงการอบรมการผลิต การใช้ปุ๋ยอินทรีย์และปุ๋ยชีวภาพ	เพื่อให้เกษตรกรมีความรู้เกี่ยวกับการผลิตปุ๋ยอินทรีย์และปุ๋ยชีวภาพ เกษตรกรสามารถถ่ายทอดความรู้	เกษตรกรในตำบล หมู่บ้านละ 3 คน/3 ปี	งบสนับสนุน เกษตรกรอำเภอ	งบสนับสนุน เกษตรกรอำเภอ	งบสนับสนุน เกษตรกรอำเภอ	งบสนับสนุน เกษตรกรอำเภอ	1 โครงการ	เกษตรกรมีความรู้ในการผลิตปุ๋ยอินทรีย์และปุ๋ยชีวภาพเพิ่มมากขึ้น	สำนักปลัด
2	โครงการเสริมสร้างและพัฒนาความรู้กับผู้นำกลุ่มเกษตรกร ผู้นำองค์กรเกษตรกร	เพื่อให้ผู้นำกลุ่มเกษตรกรมีความรู้เท่าทันกับสถานการณ์ปัจจุบันเพิ่มขีดความสามารถในการบริหารจัดการการผลิต การแปรรูป และการตลาด	ผู้นำกลุ่มเกษตรกรในตำบล	งบสนับสนุน เกษตรกรอำเภอ	งบสนับสนุน เกษตรกรอำเภอ	งบสนับสนุน เกษตรกรอำเภอ	งบสนับสนุน เกษตรกรอำเภอ	1 โครงการ	เกษตรกรมีขีดความสามารถในการบริหารจัดการการผลิต การแปรรูปและการตลาดมากขึ้น	สำนักปลัด
3	โครงการอบรมให้ความรู้เรื่องการบริหารจัดการกลุ่มเกษตรกรอย่างมีประสิทธิภาพและประสิทธิผล	เพื่อเพิ่มพูนศักยภาพการบริหารจัดการองค์กรแก่ผู้บริหารกลุ่มเกษตรกรและองค์กรเกษตรกร	ฝึกอบรมผู้บริหารกลุ่มเกษตรกร	งบสนับสนุน เกษตรกรอำเภอ	งบสนับสนุน เกษตรกรอำเภอ	งบสนับสนุน เกษตรกรอำเภอ	งบสนับสนุน เกษตรกรอำเภอ	1 โครงการ	ผู้บริหารกลุ่มเกษตรกรมีความรู้เพิ่มมากขึ้น	สำนักปลัด
4	โครงการจัดการบริหารศูนย์บริการและถ่ายทอดเทคโนโลยีการเกษตรประจำตำบล	เพื่อเพิ่มพูนศักยภาพจัดการบริหารศูนย์ บริการและถ่ายทอดเทคโนโลยีการเกษตรประจำตำบล	1 โครงการ	20,000	20,000	20,000	20,000	1 โครงการ	ศูนย์บริการและถ่ายทอดเทคโนโลยีการเกษตรประจำตำบลมีการบริหารที่ดีขึ้น	สำนักปลัด

## 4.4 แผนงาน การพาณิชย์

ที่	โครงการ	วัตถุประสงค์	เป้าหมาย (ผลผลิต ของโครงการ)	งบประมาณและที่ผ่านมา				ตัวชี้วัด (KPI)	ผลที่คาดว่าจะ ได้รับ	หน่วยงาน รับผิดชอบ หลัก
				2561 (บาท)	2562 (บาท)	2563 (บาท)	2564 (บาท)			
1	โครงการฝึกอบรมเครือข่ายกองทุนหมู่บ้าน	เพื่อสร้างความเข้มแข็งให้กองทุนหมู่บ้าน	ฝึกอบรมเครือข่ายกองทุนหมู่บ้าน	20,000	20,000	20,000	20,000	1 โครงการ	เครือข่ายกองทุนหมู่บ้านมีความรู้มากขึ้น	สำนักปลัด

## 4.2 บัญชีโครงการพัฒนาท้องถิ่น

รายละเอียดโครงการพัฒนา  
แผนพัฒนาท้องถิ่นสี่ปี (พ.ศ.2561-2564)  
องค์การบริหารส่วนตำบลกุฎี

ก.ยุทธศาสตร์จังหวัดที่ 1 พัฒนาคุณภาพแหล่งท่องเที่ยวและบริการสู่มาตรฐานสากล

ข.ยุทธศาสตร์การพัฒนาขององค์กรปกครองส่วนท้องถิ่นในเขตจังหวัดที่ 5 การบริหารจัดการและการอนุรักษ์ทรัพยากรธรรมชาติและสิ่งแวดล้อม

5. ยุทธศาสตร์ด้านการบริหารจัดการและการอนุรักษ์ทรัพยากรธรรมชาติและสิ่งแวดล้อม

## 5.1 แผนงาน การเกษตร

ที่	โครงการ	วัตถุประสงค์	เป้าหมาย (ผลผลิต ของโครงการ)	งบประมาณและที่ผ่านมา				ตัวชี้วัด (KPI)	ผลที่คาดว่าจะ ได้รับ	หน่วยงาน รับผิดชอบ หลัก
				2561 (บาท)	2562 (บาท)	2563 (บาท)	2564 (บาท)			
1	โครงการจัดซื้อวัสดุการเกษตร	เพื่อเพิ่มประสิทธิภาพการปฏิบัติงาน	จัดซื้อวัสดุการเกษตร	30,000	30,000	30,000	30,000	1 โครงการ	ทำให้การปฏิบัติงานมีประสิทธิภาพ	สำนักปลัด
2	โครงการปรับปรุงสภาพแวดล้อมในชุมชน หมู่ที่ 1-12	เพื่อให้ประชาชนหมู่ที่ 1-12 ปรับปรุงสภาพแวดล้อมชุมชนให้น่าอยู่	ประชาชนมีการปรับปรุงสภาพแวดล้อมชุมชนให้น่าอยู่	30,000	30,000	30,000	30,000	1 โครงการ	ชุมชนน่าอยู่	สำนักปลัด
3	โครงการปรับปรุงภูมิทัศน์บริเวณศาลาเอนกประสงค์ หมู่ที่ 9	ปรับปรุงสภาพแวดล้อมชุมชนให้น่าอยู่	ปรับปรุงภูมิทัศน์บริเวณศาลาเอนกประสงค์	-	40,000	-	-	1 โครงการ	ชุมชนน่าอยู่	กองช่าง
4	โครงการขุดลอกคูคลองและแหล่งน้ำธรรมชาติที่ต้นเงินในตำบลกุฎี อำเภอผักไห่	เพิ่มประสิทธิภาพในการกักเก็บน้ำส่งและระบายน้ำเข้าและออกพื้นที่	คู คลองและแหล่งน้ำ หมู่ที่ 1-12	-	-	200,000	-	1 โครงการ	มีที่กักเก็บน้ำ ส่งและระบายน้ำได้สะดวกมากขึ้น	กองช่าง

## 5.2 แผนงาน เคหะและชุมชน

ที่	โครงการ	วัตถุประสงค์	เป้าหมาย (ผลผลิต ของโครงการ)	งบประมาณและที่ผ่านมา				ตัวชี้วัด (KPI)	ผลที่คาดว่าจะ จะได้รับ	หน่วยงาน รับผิดชอบ หลัก
				2561 (บาท)	2562 (บาท)	2563 (บาท)	2564 (บาท)			
1	โครงการรณรงค์สร้างจิตสำนึกการคัดแยกขยะมูลฝอย	สร้างจิตสำนึกการจัดการด้านขยะมูลฝอย	รณรงค์สร้างจิตสำนึกด้านขยะมูลฝอย	50,000	50,000	50,000	50,000	1 โครงการ	ประชาชนมีส่วนร่วมในการจัดการขยะมูลฝอย	สำนักปลัด
2	โครงการจัดหาผู้รับจ้างกำจัดขยะ ม. 1-12	เพื่อให้ประชาชนในหมู่ที่ 1-12 มีผู้รับจ้างมาขนขยะไปกำจัด	มีผู้รับจ้างมาเก็บขยะ	-	-	-	150,000	1 โครงการ	ครัวเรือนได้ผู้รับจ้างมาเก็บขยะไปกำจัด	สำนักปลัด
3	โครงการก่อสร้างเตาเผาขยะ หมู่ที่ 7	เพื่อให้มีเตาเผาขยะที่ถูกสุขลักษณะ	ก่อสร้างเตาเผาขยะ กว้าง 2.00 ม. ยาว 2.00 ม. สูง 1.80 ม. รายละเอียดตามแบบแปลนกองช่างองค์การบริหารส่วนตำบล กุฉี	-	-	100,000	-	1 โครงการ	ประชาชนจัดการขยะมูลฝอยได้อย่างมีประสิทธิภาพ	กองช่าง
4	โครงการก่อสร้างเตาเผาขยะ หมู่ที่ 11	เพื่อให้มีเตาเผาขยะที่ถูกสุขลักษณะ	ก่อสร้างเตาเผาขยะ กว้าง 2.00 ม. ยาว 2.00 ม. สูง 1.80 ม. รายละเอียดตามแบบแปลนกองช่างองค์การบริหารส่วนตำบล กุฉี	-	-	-	100,000	1 โครงการ	ประชาชนจัดการขยะมูลฝอยได้อย่างมีประสิทธิภาพ	กองช่าง

## 4.2 บัญชีโครงการพัฒนาท้องถิ่น

รายละเอียดโครงการพัฒนา  
แผนพัฒนาท้องถิ่นสี่ปี (พ.ศ.2561-2564)  
องค์การบริหารส่วนตำบลกุฎี

ก.ยุทธศาสตร์จังหวัดที่ 3 การพัฒนาภาคการผลิต ภาคการค้า และบริการเป็นมิตรกับสิ่งแวดล้อม

ข.ยุทธศาสตร์การพัฒนาขององค์กรปกครองส่วนท้องถิ่นในเขตจังหวัดที่ 6 การพัฒนาศิลปวัฒนธรรม จารีตประเพณี และภูมิปัญญาท้องถิ่นทรัพยากรธรรมชาติและสิ่งแวดล้อม

6. ยุทธศาสตร์การพัฒนาด้านการส่งเสริมคุณภาพด้านศิลปวัฒนธรรม จารีตประเพณี และภูมิปัญญาท้องถิ่น

## 6.1 แผนงาน การศึกษา

ที่	โครงการ	วัตถุประสงค์	เป้าหมาย (ผลผลิต ของโครงการ)	งบประมาณและที่ผ่านมา				ตัวชี้วัด (KPI)	ผลที่คาดว่าจะได้รับ	หน่วยงาน รับผิดชอบ หลัก
				2561 (บาท)	2562 (บาท)	2563 (บาท)	2564 (บาท)			
1	โครงการอาหารกลางวันอนุบาล 3 ขวบ	เพื่อให้เด็กก่อนวัยเรียนมี อาหารกลางวันรับประทาน อย่างเพียงพอ	เด็กก่อนวัยเรียนมี อาหารรับประทาน	58,000	58,000	58,000	58,000	เด็กอนุบาล มี อาหาร ร้อยละ 100	เด็กก่อนวัยเรียนมี อาหารรับประทาน	สำนักปลัด
2	ค่าวัสดุการศึกษาเด็กอนุบาล 3 ขวบ	เพื่อจ่ายเป็นค่าวัสดุการศึกษา ของเด็กอนุบาล 3 ขวบ	เด็กได้มีวัสดุการศึกษา ใช้อย่างเพียงพอ	35,000	35,000	35,000	35,000	1 โครงการ	เด็กได้มีวัสดุ การศึกษาใช้อย่าง เพียงพอ	สำนักปลัด
3	โครงการจัดงานวันเด็ก	เพื่อพัฒนาการศึกษาทุกระดับ	จัดกิจกรรมเนื่องในวัน เด็ก	60,000	60,000	60,000	60,000	1 โครงการ	เด็กวัยเรียนได้รับ พัฒนาสติปัญญา และมีความรู้มาก	สำนักปลัด
4	โครงการพัฒนาศูนย์พัฒนาเด็กเล็กของ อบต.	เพื่อส่งเสริมบรรยากาศในการ เรียนรู้ของเด็ก	1 ครั้ง	20,000	20,000	20,000	20,000	1 โครงการ	ศูนย์พัฒนาเด็ก เล็กมีบรรยากาศที่ เสริมให้เกิดการ	สำนักปลัด

## 6.2 แผนงาน การศาสนาวัฒนธรรมและนันทนาการ

ที่	โครงการ	วัตถุประสงค์	เป้าหมาย (ผลผลิต ของโครงการ)	งบประมาณและที่ผ่านมา				ตัวชี้วัด (KPI)	ผลที่คาดว่าจะ ได้รับ	หน่วยงาน รับผิดชอบ หลัก
				2561 (บาท)	2562 (บาท)	2563 (บาท)	2564 (บาท)			
1	โครงการส่งเสริมกิจกรรมเกี่ยวกับ วัฒนธรรม ประเพณี และวันสำคัญ - วันขึ้นปีใหม่ - วันสงกรานต์และผู้สูงอายุ - วันเข้าพรรษา - วันลอยกระทง ฯลฯ	เพื่อส่งเสริมกิจกรรมด้าน วัฒนธรรมและประเพณี	ประชาชนภายใน ตำบลและสมาชิก อบต. ชำรษาการ/ พนักงาน ลูกจ้างของ อบต.	50,000	50,000	50,000	50,000	ประชาชนร่วมงาน ร้อยละ 100	เป็นการอนุรักษ์ วัฒนธรรม ประเพณีอันดีงาม ของท้องถิ่นและ สืบสานประเพณี ไทย	สำนักปลัด
2	โครงการส่งเสริมกิจกรรมรัฐพิธีและ พระราชพิธี - วันเฉลิมพระชนมพรรษาสมเด็จพระนางเจ้าฯพระบรมราชินีนาถ - วันปิยมหาราช ฯลฯ	เพื่อส่งเสริมกิจกรรมงานพิธี ทางราชการ	จัดกิจกรรมงานพิธี และพระราชพิธี	50,000	50,000	50,000	50,000	ประชาชนร่วมงาน ร้อยละ 100	ประชาชนมีส่วน ร่วมในกิจกรรม งานพิธีทางราชการ	สำนักปลัด

## 4.2 บัญชีโครงการพัฒนาท้องถิ่น

รายละเอียดโครงการพัฒนา  
แผนพัฒนาท้องถิ่นสี่ปี (พ.ศ.2561-2564)  
องค์การบริหารส่วนตำบลกุฎี

ก.ยุทธศาสตร์จังหวัดที่ 1 พัฒนาคุณภาพแหล่งท่องเที่ยวและบริการสู่มาตรฐานสากล

ข.ยุทธศาสตร์การพัฒนาขององค์กรปกครองส่วนท้องถิ่นในเขตจังหวัดที่ 7 การพัฒนาส่งเสริมด้านการท่องเที่ยว

7. ยุทธศาสตร์ด้านการส่งเสริมการท่องเที่ยว

## 7.1 แผนงาน การศาสนาวัฒนธรรมและนันทนาการ

ที่	โครงการ	วัตถุประสงค์	เป้าหมาย (ผลผลิต ของโครงการ)	งบประมาณและที่ผ่านมา				ตัวชี้วัด (KPI)	ผลที่คาดว่าจะ ได้รับ	หน่วยงาน รับผิดชอบ หลัก
				2561 (บาท)	2562 (บาท)	2563 (บาท)	2564 (บาท)			
1	โครงการจัดทำป้ายประชาสัมพันธ์	เพื่อประชาสัมพันธ์แหล่ง ท่องเที่ยว	จัดทำป้าย ประชาสัมพันธ์/ แนะนำแหล่งท่องเที่ยว	25,000	25,000	25,000	25,000	มีป้ายแนะนำร้อย ละ100	แหล่งท่องเที่ยวมี นักท่องเที่ยวเพิ่ม มากขึ้น	สำนักปลัด
2	โครงการปรับปรุงภูมิทัศน์แหล่งน้ำ ธรรมชาติ หมู่ 2 (หนองชะโด)	เพื่อให้มีสถานที่พักผ่อน หย่อนใจสำหรับประชาชนใน ตำบลกุฎีและใกล้เคียง	กว้าง 8 ไร่	-	-	600,000	-	1 โครงการ	ประชาชนมีที่ พักผ่อนหย่อนใจ	สำนักปลัด
3	โครงการล่องเรือชมค้างคาวแม่ไก่และ นมัสการหลวงพ่อเชิญ	เพื่อให้มีสถานที่พักผ่อนหย่อน ใจ	มีสถานที่พักผ่อน หย่อนใจ		30,000			1 โครงการ	มีสถานที่พักผ่อน หย่อนใจ	สำนักปลัด



## 4.2 บัญชีโครงการพัฒนาท้องถิ่น

รายละเอียดโครงการพัฒนา  
แผนพัฒนาท้องถิ่นสี่ปี (พ.ศ.2561-2564)  
องค์การบริหารส่วนตำบลกุฎี

ก.ยุทธศาสตร์จังหวัดที่ 3 การพัฒนาภาคการผลิต ภาคการค้า และบริการเป็นมิตรกับสิ่งแวดล้อม

ข.ยุทธศาสตร์การพัฒนาขององค์กรปกครองส่วนท้องถิ่นในเขตจังหวัดที่ 8 การพัฒนาเศรษฐกิจตามแนวทางเศรษฐกิจพอเพียงไปสู่ความยั่งยืน

8. ยุทธศาสตร์การพัฒนาเศรษฐกิจตามแนวทางเศรษฐกิจพอเพียงไปสู่ความยั่งยืน

## 8.1 แผนงาน การเกษตร

ที่	โครงการ	วัตถุประสงค์	เป้าหมาย (ผลผลิต ของโครงการ)	งบประมาณและที่ผ่านมา				ตัวชี้วัด (KPI)	ผลที่คาดว่าจะ ได้รับ	หน่วยงาน รับผิดชอบ หลัก
				2561 (บาท)	2562 (บาท)	2563 (บาท)	2564 (บาท)			
1	โครงการสวนสมุนไพรเพื่อสุขภาพ ม. 4	เพื่อให้ประชาชนในหมู่ที่ 4 ได้มีสวนสมุนไพรเพื่อสุขภาพ	มีสวนสมุนไพร	-	-	-	300,000	ประชาชนได้ศึกษา พืชสมุนไพร และ นำมาใช้ในการ	แหล่งท่องเที่ยวมี นักท่องเที่ยวเพิ่ม มากขึ้น	สำนักปลัด

## 4.2 บัญชีโครงการพัฒนาท้องถิ่น

รายละเอียดโครงการพัฒนา  
แผนพัฒนาท้องถิ่นสี่ปี (พ.ศ.2561-2564)  
องค์การบริหารส่วนตำบลกุฎี

ก.ยุทธศาสตร์จังหวัดที่ 1 พัฒนาคุณภาพแหล่งท่องเที่ยวและบริการสู่มาตรฐานสากล

ข.ยุทธศาสตร์การพัฒนาขององค์กรปกครองส่วนท้องถิ่นในเขตจังหวัดที่ 9 การพัฒนาการบริหารจัดการบ้านเมืองที่ดี

9. ยุทธศาสตร์การพัฒนาการบริหารจัดการที่ดี

## 9.1 แผนงาน บริหารงานทั่วไป

ที่	โครงการ	วัตถุประสงค์	เป้าหมาย (ผลผลิต ของโครงการ)	งบประมาณและที่ผ่านมา				ตัวชี้วัด (KPI)	ผลที่คาดว่าจะ ได้รับ	หน่วยงาน รับผิดชอบ หลัก
				2561 (บาท)	2562 (บาท)	2563 (บาท)	2564 (บาท)			
1	โครงการเพื่อเสริมประสิทธิภาพการบริหารงานบุคคลส่วนท้องถิ่น	เพื่อเพิ่มประสิทธิภาพการบริหารงานบุคคลส่วนท้องถิ่น	การบริหารงานบุคคลส่วนท้องถิ่นมีประสิทธิภาพ	10,000	10,000	10,000	10,000	ร้อยละของบุคลากรที่ได้รับการเพิ่มประสิทธิภาพ	การบริหารงานบุคคลส่วนท้องถิ่นมีประสิทธิภาพ	สำนักปลัด
2	โครงการจัดทำคู่มือ ประกาศ การให้บริการประชาชน	เพื่อประชาชนรับทราบขั้นตอนการทำงานของ อบต.	จัดทำเอกสารเผยแพร่การทำงานของ อบต.	10,000	10,000	10,000	10,000	1 โครงการ	ลดขั้นตอนและเอกสารในการให้บริการประชาชน	สำนักปลัด
3	โครงการส่งเสริมสนับสนุนการจัดทำแผนชุมชน แผนพัฒนาท้องถิ่น	เพื่อนำข้อมูลมาจัดทำเป็นแผนพัฒนาท้องถิ่น	จัดทำแผนพัฒนาท้องถิ่น	10,000	10,000	10,000	10,000	1 โครงการ	ได้จัดทำแผนพัฒนาท้องถิ่น	สำนักปลัด
4	โครงการประชาสัมพันธ์ให้ความรู้และการมีส่วนร่วมแก่ประชาชนในพื้นที่	เพื่อให้ประชาชนในเขต อบต. ได้รับความรู้	ประชาชนในเขต อบต. ได้รับความรู้อย่างทั่วถึง	20,000	20,000	20,000	20,000	1 โครงการ	ประชาชนในเขต อบต. มีความรู้ในข่าวสารต่างๆ	สำนักปลัด

ที่	โครงการ	วัตถุประสงค์	เป้าหมาย (ผลผลิต ของโครงการ)	งบประมาณและที่ผ่านมา				ตัวชี้วัด (KPI)	ผลที่คาดว่าจะ ได้รับ	หน่วยงาน รับผิดชอบ หลัก
				2561 (บาท)	2562 (บาท)	2563 (บาท)	2564 (บาท)			
5	โครงการพัฒนาการบริหารงานที่มี ประสิทธิภาพ	เพื่อใช้ในการออกบริการ ประชาชนเคลื่อนที่ จัดทำตัว รับเรื่องร้องทุกข์ ร้องเรียน ประจำหมู่บ้านการเผยแพร่ ข้อมูลข่าวสารต่าง ๆ	ประชาชนในเขต อบต. กุฎี	20,000	20,000	20,000	20,000	ประชาชนมีความ พึงพอใจในการ บริการของ อบต. ร้อยละ 80	ประชาชนมี ความรู้และได้รับ การบริการอย่าง ทั่วถึง	สำนักปลัด
6	โครงการเลือกตั้งผู้บริหารท้องถิ่นและ สมาชิกสภาท้องถิ่น	เพื่อเลือกตั้งผู้บริหารท้องถิ่น และสมาชิกสภาท้องถิ่น	ประชาชนในเขต อบต. กุฎี	100,000	100,000	100,000	100,000	ประชาชนร้อยละ 80 มาใช้สิทธิเลือกตั้ง	ประชาชนได้มีส่วน ร่วมในการเลือกตั้ง	สำนักปลัด
7	โครงการการขับเคลื่อนกิจกรรมการ สร้างพลเมืองในระบอบประชาธิปไตย	เพื่อให้ประชาชนได้มีส่วน ร่วมในการขับเคลื่อน ประชาธิปไตย	ประชาชนในเขต อบต. กุฎี	25,000	25,000	25,000	25,000	1 โครงการ	ประชาชนได้มีส่วน ร่วมในการ ขับเคลื่อน ประชาธิปไตย	สำนักปลัด
8	โครงการบำรุงรักษาซ่อมแซมทรัพย์สิน	เพื่อบำรุงรักษาหรือซ่อมแซม ทรัพย์สินให้มีสภาพที่สามารถ ใช้งานได้อย่างมีประสิทธิภาพ	ทรัพย์สินสามารถใ้ งานได้อย่างยาวนาน และมีประสิทธิภาพ	50,000	50,000	50,000	50,000	จำนวนครุภัณฑ์ที่ ได้รับการซ่อมแซม	ทรัพย์สินสามารถ ใช้งานได้อย่าง ยาวนาน และมี ประสิทธิภาพ	สำนักปลัด กองคลัง กองช่าง
9	โครงการจัดซื้อวัสดุอุปกรณ์สำนักงาน	เพื่อเพิ่มประสิทธิภาพการ ปฏิบัติงาน	จัดซื้อวัสดุอุปกรณ์ เครื่องมือเครื่องใช้ สำนักงาน	220,000	220,000	220,000	220,000	จำนวนวัสดุ สำนักงาน	ทำให้การปฏิบัติ งานมีประสิทธิภาพ มากขึ้น	สำนักปลัด กองคลัง กองช่าง
10	โครงการจัดซื้อวัสดุไฟฟ้าและวิทยุ	เพื่อเพิ่มประสิทธิภาพการ ปฏิบัติงาน	จัดซื้อวัสดุไฟฟ้าและ วิทยุ	70,000	70,000	70,000	70,000	จำนวนวัสดุไฟฟ้า	ทำให้การปฏิบัติ งานมีประสิทธิภาพ มากขึ้น	สำนักปลัด

ที่	โครงการ	วัตถุประสงค์	เป้าหมาย (ผลผลิต ของโครงการ)	งบประมาณและที่ผ่านมา				ตัวชี้วัด (KPI)	ผลที่คาดว่าจะ ได้รับ	หน่วยงาน รับผิดชอบ หลัก
				2561 (บาท)	2562 (บาท)	2563 (บาท)	2564 (บาท)			
11	โครงการจัดซื้อวัสดุงานบ้านงานครัว	เพื่อเพิ่มประสิทธิภาพการปฏิบัติงาน	จัดซื้อวัสดุงานบ้านงานครัว	10,000	10,000	10,000	10,000	จำนวนวัสดุงานบ้านงานครัว	ทำให้การปฏิบัติงานมีประสิทธิภาพมากขึ้น	สำนักปลัด
12	โครงการจัดซื้อวัสดุยานพาหนะและขนส่ง	เพื่อเพิ่มประสิทธิภาพการปฏิบัติงาน	จัดซื้อวัสดุยานพาหนะและขนส่ง	50,000	50,000	50,000	50,000	จำนวนวัสดุยานพาหนะและขนส่ง	ทำให้การปฏิบัติงานมีประสิทธิภาพมากขึ้น	สำนักปลัด
13	โครงการจัดซื้อวัสดุเชื้อเพลิงและหล่อลื่น	เพื่อเพิ่มประสิทธิภาพการปฏิบัติงาน	จัดซื้อเชื้อเพลิงและหล่อลื่น	100,000	100,000	100,000	100,000	จำนวนวัสดุเชื้อเพลิงและหล่อลื่น	ทำให้การปฏิบัติงานมีประสิทธิภาพมากขึ้น	สำนักปลัด
14	โครงการจัดซื้อวัสดุคอมพิวเตอร์	เพื่อเพิ่มประสิทธิภาพการปฏิบัติงาน	จัดซื้อวัสดุคอมพิวเตอร์	10,000	10,000	10,000	10,000	จำนวนวัสดุคอมพิวเตอร์	ทำให้การปฏิบัติงานมีประสิทธิภาพมากขึ้น	สำนักปลัด กองคลัง กองช่าง
15	จัดทำแผนที่ภาษีและทะเบียนทรัพย์สิน	เพื่อให้การจัดเก็บภาษีและการจัดทำทะเบียนทรัพย์สินมีความทันสมัย	จัดจ้างจัดทำแผนที่ภาษีและทะเบียนทรัพย์สิน จำนวน ๑ ครั้ง	100,000	100,000	100,000	100,000	1 โครงการ	มีรายได้จากการจัดเก็บรายได้เพิ่มขึ้น	กองคลัง
16	ค่ารั้งวัดที่ดิน	เพื่อจ่ายในการรั้งวัดที่สาธารณะต่าง ๆ	จ่ายเป็นค่ารั้งวัดที่สาธารณะต่าง ๆ	20,000	20,000	20,000	20,000	12 หมู่	จ่ายเป็นค่ารั้งวัดที่สาธารณะต่าง ๆ	สำนักปลัด
17	โครงการให้ทุนการศึกษาของอบต. ปริญญาโท	เพื่อพัฒนาศักยภาพในการปฏิบัติงานของ อบต.	จำนวนปีละ ๓ ทุน	180,000	180,000	180,000	180,000	1 โครงการ	เพิ่มประสิทธิภาพของบุคลากรในการปฏิบัติงาน	สำนักปลัด

ที่	โครงการ	วัตถุประสงค์	เป้าหมาย (ผลผลิต ของโครงการ)	งบประมาณและที่ผ่านมา				ตัวชี้วัด (KPI)	ผลที่คาดว่าจะ ได้รับ	หน่วยงาน รับผิดชอบ หลัก
				2561 (บาท)	2562 (บาท)	2563 (บาท)	2564 (บาท)			
18	โครงการอบรมสัมมนาและเพิ่มประสิทธิภาพของพนักงานส่วนตำบล ลูกจ้าง คณะผู้บริหารและสมาชิก	เพื่อพัฒนาการปฏิบัติงานและแนวทางการปฏิบัติงานให้มีประสิทธิภาพยิ่งขึ้น	พัฒนาการปฏิบัติงานและแนวทางการปฏิบัติงานให้มีประสิทธิภาพยิ่งขึ้น	200,000	200,000	200,000	200,000	ร้อยละของพนักงานที่ได้รับการอบรม	พัฒนาการปฏิบัติงานและแนวทางการปฏิบัติงานให้มีประสิทธิภาพ	สำนักปลัด
19	โครงการการศึกษาดูงานระหว่าง อบต.	เพื่อให้สมาชิก อบต. ข้าราชการ พนักงาน ลูกจ้าง ของ อบต. ได้แลกเปลี่ยนความคิดเห็นระหว่าง อบต.	สมาชิกอบต. ข้าราชการ /พนักงาน ลูกจ้าง ของ อบต. ได้แลกเปลี่ยนความคิดเห็นระหว่าง อบต.	100,000	100,000	100,000	100,000	ร้อยละของข้าราชการพนักงานที่ได้รับการ ศึกษาดูงาน	สมาชิก อบต. จนท./พนักงาน ลูกจ้าง ของ อบต. ได้แลกเปลี่ยนความคิดเห็น	สำนักปลัด
20	โครงการจัดอบรมให้ความรู้เกี่ยวกับระเบียบกฎหมายแก่สมาชิก อบต. เจ้าหน้าที่และบุคลากรภายในองค์กร	เพื่อให้สมาชิก อบต. เจ้าหน้าที่และบุคลากรภายในองค์กรมีความรู้เกี่ยวกับระเบียบ กฎหมาย เพิ่มมากขึ้น	สมาชิก อบต. จนท. และบุคลากรภายในองค์กรมีความรู้เกี่ยวกับกฎหมายเพิ่มมากขึ้น	60,000	60,000	60,000	60,000	ร้อยละของ ส.อบต. ที่ได้รับการอบรม	สมาชิก อบต. เจ้าหน้าที่ และบุคลากรภายในองค์กร มีความรู้เกี่ยวกับกฎหมาย	สำนักปลัด
21	โครงการฝึกอบรมสัมมนาของพนักงานและลูกจ้าง	เพื่อเพิ่มประสิทธิภาพในการปฏิบัติงานของพนักงานและลูกจ้าง	16 คน	220,000	220,000	220,000	220,000	16 คน	เจ้าหน้าที่ปฏิบัติงานได้อย่างมีประสิทธิภาพ	สำนักปลัด
22	โครงการศึกษาดูงานของฝ่ายบริหารและสมาชิก	เพื่อนำมาเป็นแนวทางในการปฏิบัติงาน	จำนวน ๒๘ คน	200,000	200,000	200,000	200,000	ฝ่ายบริหารและสมาชิกได้รับการ ศึกษาดูงานร้อยละ 100	ฝ่ายบริหารและสมาชิกมี ประสบการณ์ในการปฏิบัติมากขึ้น	สำนักปลัด

## 9.2 แผนงาน เคหะและชุมชน

ที่	โครงการ	วัตถุประสงค์	เป้าหมาย (ผลผลิต ของโครงการ)	งบประมาณและที่ผ่านมา				ตัวชี้วัด (KPI)	ผลที่คาดว่าจะ ได้รับ	หน่วยงาน รับผิดชอบ หลัก
				2561 (บาท)	2562 (บาท)	2563 (บาท)	2564 (บาท)			
1	โครงการจัดซื้อวัสดุก่อสร้าง	เพื่อเพิ่มประสิทธิภาพการปฏิบัติงาน	จัดซื้อวัสดุก่อสร้าง	300,000	300,000	300,000	300,000	จำนวนวัสดุก่อสร้าง	ทำให้การปฏิบัติงานมีประสิทธิภาพมากขึ้น	กองช่าง
2	โครงการจัดทำรั้วและปรับแต่งภูมิทัศน์องค์การบริหารส่วนตำบลกุฎี	เพื่อให้ อบต. มีภูมิทัศน์ที่ดี บริเวณรอบ ๆ ที่ดี	๑ ครั้ง	800,000	800,000	800,000	800,000	1 โครงการ	อบต.มีภูมิทัศน์ที่ดีขึ้น	กองช่าง
3	โครงการก่อสร้างซุ้มประตูทางเข้า อบต.กุฎี	เพื่อประชาสัมพันธ์ อบต.	1 โครงการ ตามแบบแปลน อบต.	500,000	500,000	500,000	500,000	1 โครงการ	อบต. เป็นที่รู้จักของคนที่สัญจรไป-มา	กองช่าง

รายละเอียดโครงการพัฒนา  
แผนพัฒนาท้องถิ่นสี่ปี (พ.ศ. 2561-2564)  
สำหรับ อุดหนุนองค์กรปกครองส่วนท้องถิ่น ส่วนราชการ รัฐวิสาหกิจ องค์กรประชาชน  
องค์การบริหารส่วนตำบลกุฎี

แบบ ผ.02

ก.ยุทธศาสตร์จังหวัดที่ 1 พัฒนาคุณภาพแหล่งท่องเที่ยวและบริการสู่มาตรฐานสากล

ข.ยุทธศาสตร์การพัฒนาขององค์กรปกครองส่วนท้องถิ่นในเขตจังหวัดที่ 1 การพัฒนาด้านโครงสร้างพื้นฐาน

1.ยุทธศาสตร์การพัฒนาด้านโครงสร้างพื้นฐาน

1.1 แผนงาน เคหะและชุมชน

ที่	โครงการ	วัตถุประสงค์	เป้าหมาย (ผลผลิต ของโครงการ)	งบประมาณและที่ผ่านมา				ตัวชี้วัด (KPI)	ผลที่คาดว่าจะได้รับ	หน่วยงาน รับผิดชอบหลัก	หน่วยงาน ที่ขอรับเงิน อุดหนุน
				2561 (บาท)	2562 (บาท)	2563 (บาท)	2564 (บาท)				
1	โครงการขยายไฟฟ้าสาธารณะ หมู่ที่ 4	เพื่อให้ประชาชนมีไฟฟ้าใช้ อย่างทั่วถึง	ก่อสร้างขยายเขต ไฟฟ้าสาธารณะ รายละเอียดตาม แบบแปลนการ ไฟฟ้าส่วนภูมิภาค อำเภอผักไห่	350,000	-	-	-	มีไฟฟ้าใช้ทุก ครัวเรือน	ประชาชนมีไฟฟ้าใช้ อย่างทั่วถึง	กองช่าง	การไฟฟ้าส่วน ภูมิภาคอำเภอ ผักไห่
2	โครงการขยายไฟฟ้าสาธารณะ หมู่ที่ 5	เพื่อให้ประชาชนมีไฟฟ้าใช้ อย่างทั่วถึง	ก่อสร้างขยายเขต ไฟฟ้าสาธารณะ รายละเอียดตาม แบบแปลนการ ไฟฟ้าส่วนภูมิภาค อำเภอผักไห่	-	-	350,000	-	มีไฟฟ้าใช้ทุก ครัวเรือน	ประชาชนมีไฟฟ้าใช้ อย่างทั่วถึง	กองช่าง	การไฟฟ้าส่วน ภูมิภาคอำเภอ ผักไห่

ที่	โครงการ	วัตถุประสงค์	เป้าหมาย (ผลผลิต ของโครงการ)	งบประมาณและที่ผ่านมา				ตัวชี้วัด (KPI)	ผลที่คาดว่าจะ ได้รับ	หน่วยงาน รับผิดชอบ หลัก	หน่วยงาน ที่ขอรับเงิน อุดหนุน
				2561 (บาท)	2562 (บาท)	2563 (บาท)	2564 (บาท)				
3	โครงการขยายไฟฟ้าสาธารณะ หมู่ที่ 12	เพื่อให้ประชาชนมีไฟฟ้าใช้ อย่างทั่วถึง	ก่อสร้างขยายเขต ไฟฟ้าสาธารณะ รายละเอียดตาม แบบแปลนการ ไฟฟ้าส่วนภูมิภาค อำเภอผักไห่	-	1,000,000	-	-	มีไฟฟ้าใช้ทุก ครัวเรือน	ประชาชนมีไฟฟ้าใช้ อย่างทั่วถึง	กองช่าง	การไฟฟ้าส่วน ภูมิภาคอำเภอ ผักไห่

## 1.2 แผนงาน การศึกษา

ที่	โครงการ	วัตถุประสงค์	เป้าหมาย (ผลผลิต ของโครงการ)	งบประมาณและที่ผ่านมา				ตัวชี้วัด (KPI)	ผลที่คาดว่าจะ ได้รับ	หน่วยงาน รับผิดชอบ หลัก	หน่วยงาน ที่ขอรับเงิน อุดหนุน
				2561 (บาท)	2562 (บาท)	2563 (บาท)	2564 (บาท)				
1	โครงการเพิ่มขนาดมิเตอร์ไฟฟ้า อาคารศูนย์พัฒนาเด็กเล็ก หมู่ที่ 4	เพื่อเพิ่มประสิทธิภาพการ ปฏิบัติงาน	เปลี่ยนมิเตอร์ไฟฟ้า จำนวน 1 หม้อ	8,000	8,000	8,000	8,000	1 หม้อ	ทำให้การปฏิบัติ งาน มีประสิทธิภาพ มาก ขึ้น	กองช่าง	การไฟฟ้าส่วน ภูมิภาคอำเภอ ผักไห่



รายละเอียดโครงการพัฒนา  
แผนพัฒนาท้องถิ่นสี่ปี (พ.ศ. 2561-2564)  
สำหรับ อุดหนุนองค์กรปกครองส่วนท้องถิ่น ส่วนราชการ รัฐวิสาหกิจ องค์กรประชาชน  
องค์การบริหารส่วนตำบลลุมพินี

ก.ยุทธศาสตร์จังหวัดที่ 2 พัฒนาเมืองและชุมชนให้น่าอยู่

ข.ยุทธศาสตร์การพัฒนาขององค์กรปกครองส่วนท้องถิ่นในเขตจังหวัดที่ 3 ด้านการส่งเสริมพัฒนาคุณภาพชีวิต

2. ยุทธศาสตร์การพัฒนาคุณภาพชีวิตประชาชน

2.1 แผนงาน สร้างความเข้มแข็งของชุมชน

ที่	โครงการ	วัตถุประสงค์	เป้าหมาย (ผลผลิต ของโครงการ)	งบประมาณและที่ผ่านมา				ตัวชี้วัด (KPI)	ผลที่คาดว่าจะได้รับ	หน่วยงาน รับผิดชอบ หลัก	หน่วยงาน ที่ขอรับเงิน อุดหนุน
				2561 (บาท)	2562 (บาท)	2563 (บาท)	2564 (บาท)				
1	โครงการป้องกันและแก้ไขปัญหายาเสพติดและสนับสนุนการดำเนินภารกิจด้านการปราบปรามการป้องกันและการบำบัดรักษาและฟื้นฟูสภาพร่างกายและจิตใจของผู้เสพยาเสพติด	เพื่อป้องกันและแก้ไขปัญหายาเสพติดในเขต อบต.	ป้องกันและแก้ไขปัญหายาเสพติดในเขต อบต.	26,000	26,000	26,000	26,000	จำนวนของเยาวชนที่เข้าร่วมโครงการ	เป็นเขตปลอดยาเสพติด	สำนักปลัด	เทศบาลเมืองฝักไ้

## 2.2 แผนงาน สาธารณสุข

ที่	โครงการ	วัตถุประสงค์	เป้าหมาย (ผลผลิต ของโครงการ)	งบประมาณและที่ผ่านมา				ตัวชี้วัด (KPI)	ผลที่คาดว่าจะ ได้รับ	หน่วยงาน รับผิดชอบ หลัก	หน่วยงาน ที่ขอรับเงิน อุดหนุน
				2561 (บาท)	2562 (บาท)	2563 (บาท)	2564 (บาท)				
1	โครงการเสริมสร้างศักยภาพและ พัฒนาอาสาสมัครสาธารณสุข (อสม.)	เพื่อใช้ในการดำเนินงาน ของอสม.ประจำหมู่บ้าน	12 หมู่บ้าน	180,000	180,000	180,000	180,000	1 โครงการ	การดำเนินงานของ อสม.ประจำหมู่บ้าน จะมีประสิทธิภาพ มากยิ่งขึ้น	สำนักปลัด	ศูนย์ สาธารณสุข มูลฐานชุมชน ตำบลกุฎี

แบบ ผ.02

รายละเอียดโครงการพัฒนา  
แผนพัฒนาท้องถิ่นสี่ปี (พ.ศ. 2561-2564)  
สำหรับ อุดหนุนองค์กรปกครองส่วนท้องถิ่น ส่วนราชการ รัฐวิสาหกิจ องค์กรประชาชน  
องค์การบริหารส่วนตำบลกุฎี

ก.ยุทธศาสตร์จังหวัดที่ 2 พัฒนาเมืองและชุมชนให้น่าอยู่

ข.ยุทธศาสตร์การพัฒนาขององค์กรปกครองส่วนท้องถิ่นในเขตจังหวัดที่ 4 การพัฒนาด้านส่งเสริมการลงทุนและพาณิชย์กรรม

4. ยุทธศาสตร์ด้านการวางแผนการส่งเสริมการลงทุน และพาณิชย์กรรม

4.1 แผนงาน สร้างความเข้มแข็งของชุมชน

ที่	โครงการ	วัตถุประสงค์	เป้าหมาย (ผลผลิต ของโครงการ)	งบประมาณและที่ผ่านมา				ตัวชี้วัด (KPI)	ผลที่คาดว่าจะ ได้รับ	หน่วยงาน รับผิดชอบ	หน่วยงาน ที่ขอรับเงิน อุดหนุน
				2561 (บาท)	2562 (บาท)	2563 (บาท)	2564 (บาท)				
1	โครงการสนับสนุนงบประมาณ ให้แก่กลุ่มอาชีพ	เพื่อให้กลุ่มอาชีพมีเงินทุน หมุนเวียน	สนับสนุน งบประมาณกลุ่ม อาชีพทั้ง 12 หมู่	20,000	20,000	20,000	20,000	1 โครงการ	กลุ่มอาชีพมีรายได้ เพิ่มขึ้น	สำนักปลัด	กลุ่มอาชีพ
2	โครงการสนับสนุนส่งเสริมอาชีพ กลุ่มตัดเย็บเสื้อผ้า	เพื่อให้ประชาชนในหมู่ที่ ๑- ๑๒ ได้มีอาชีพเสริมในการ ตัดเย็บเสื้อผ้า	ประชาชนมีรายได้ เพิ่มขึ้น	30,000	30,000	30,000	30,000	1 โครงการ	ประชาชนมีรายได้ เพิ่มมากขึ้น	สำนักปลัด	กลุ่มตัดเย็บ เสื้อผ้า

**รายละเอียดโครงการพัฒนา**  
**แผนพัฒนาท้องถิ่นสี่ปี (พ.ศ. 2561-2564)**  
**สำหรับ อุดหนุนองค์กรปกครองส่วนท้องถิ่น ส่วนราชการ รัฐวิสาหกิจ องค์กรประชาชน**  
**องค์การบริหารส่วนตำบลกุฎี**

ก.ยุทธศาสตร์จังหวัดที่ 3 การพัฒนาภาคการผลิต ภาคการค้า และบริการเป็นมิตรกับสิ่งแวดล้อม

ข.ยุทธศาสตร์การพัฒนาขององค์กรปกครองส่วนท้องถิ่นในเขตจังหวัดที่ 6 การพัฒนาศิลปวัฒนธรรม จารีตประเพณี และภูมิปัญญาท้องถิ่นทรัพยากรธรรมชาติและสิ่งแวดล้อม

6. ยุทธศาสตร์การพัฒนาด้านการส่งเสริมคุณภาพด้านศิลปวัฒนธรรม จารีตประเพณี และภูมิปัญญาท้องถิ่น

6.1 แผนงาน การศึกษา

ที่	โครงการ	วัตถุประสงค์	เป้าหมาย (ผลผลิต ของโครงการ)	งบประมาณและที่ผ่านมา				ตัวชี้วัด (KPI)	ผลที่คาดว่าจะ ได้รับ	หน่วยงาน รับผิดชอบ หลัก	หน่วยงาน ที่ขอรับเงิน อุดหนุน
				2561 (บาท)	2562 (บาท)	2563 (บาท)	2564 (บาท)				
1	โครงการสนับสนุนอาหารเสริม(นม)เด็กอนุบาล ๓ ขวบ ศพด.อบต.เด็กก่อนวัยเรียนและเด็กประถมศึกษาโรงเรียนวัดฤาไชยและวัดโคกทอง	เพื่อให้เด็กได้มีอาหารเสริม(นม)เพียงพอ	เด็กมีอาหารเสริมนมรับประทาน	380,000	380,000	380,000	380,000	เด็กมีอาหารเสริมนม ร้อยละ 100	เด็กมีอาหารเสริมนมรับประทาน	สำนักปลัด	ศพด.อบต.ร.ร.วัดฤาไชย ร.ร.วัดโคกทอง
2	โครงการสนับสนุนอาหารกลางวันเด็กก่อนวัยเรียนและเด็กประถมศึกษาโรงเรียนวัดฤาไชย	เพื่อให้เด็กก่อนวัยเรียนและเด็กประถมศึกษาได้มีอาหารกลางวันเพียงพอ	เด็กก่อนวัยเรียนและเด็กประถมศึกษามีอาหารรับประทาน	260,000	260,000	260,000	260,000	เด็กมีอาหารกลางวัน ร้อยละ 100	เด็กก่อนวัยเรียนและเด็กประถมศึกษามีอาหารรับประทาน	สำนักปลัด	ร.ร.วัดฤาไชย
3	โครงการสนับสนุนอาหารกลางวันเด็กก่อนวัยเรียนและเด็กประถมศึกษาโรงเรียนวัดโคกทอง	เพื่อให้เด็กก่อนวัยเรียนและเด็กประถมศึกษาได้มีอาหารกลางวันเพียงพอ	เด็กก่อนวัยเรียนและเด็กประถมศึกษามีอาหารรับประทาน	300,000	300,000	300,000	300,000	เด็กมีอาหารกลางวัน ร้อยละ 100	เด็กก่อนวัยเรียนและเด็กประถมศึกษามีอาหารรับประทาน	สำนักปลัด	ร.ร.วัดโคกทอง

ที่	โครงการ	วัตถุประสงค์	เป้าหมาย (ผลผลิต ของโครงการ)	งบประมาณและที่ผ่านมา				ตัวชี้วัด (KPI)	ผลที่คาดว่าจะ ได้รับ	หน่วยงาน รับผิดชอบ หลัก	หน่วยงาน ที่ขอรับเงิน อุดหนุน
				2561 (บาท)	2562 (บาท)	2563 (บาท)	2564 (บาท)				
4	โครงการสนับสนุนกีฬาต้านยาเสพติด (โรงเรียนวัดฤาไชย)	เพื่อให้นักเรียนมีสุขภาพแข็งแรงและเกิดความสามัคคี	นักเรียนมีสุขภาพแข็งแรงสมบูรณ์	40,000	40,000	40,000	40,000	1 โครงการ	นักเรียนมีสุขภาพแข็งแรงสมบูรณ์และเกิดความสามัคคี	สำนักปลัด	ร.ร.วัดฤาไชย
5	โครงการสนับสนุนกีฬาต้านยาเสพติด (โรงเรียนวัดโคกทอง)	เพื่อให้นักเรียนมีสุขภาพแข็งแรงและเกิดความสามัคคี	นักเรียนมีสุขภาพแข็งแรงสมบูรณ์	50,000	50,000	50,000	50,000	1 โครงการ	นักเรียนมีสุขภาพแข็งแรงสมบูรณ์และเกิดความสามัคคี	สำนักปลัด	ร.ร.วัดโคกทอง

รายละเอียดโครงการพัฒนา  
แผนพัฒนาท้องถิ่นสี่ปี (พ.ศ. 2561-2564)  
สำหรับ อุดหนุนองค์กรปกครองส่วนท้องถิ่น ส่วนราชการ รัฐวิสาหกิจ องค์กรประชาชน  
องค์การบริหารส่วนตำบลกุฎี

ก.ยุทธศาสตร์จังหวัดที่ 1 พัฒนาคุณภาพแหล่งท่องเที่ยวและบริการสู่มาตรฐานสากล

ข.ยุทธศาสตร์การพัฒนาขององค์กรปกครองส่วนท้องถิ่นในเขตจังหวัดที่ 9 การพัฒนาการบริหารจัดการบ้านเมืองที่ดี

9. ยุทธศาสตร์การพัฒนาการบริหารจัดการที่ดี

9.1 แผนงาน การศาสนาวัฒนธรรมและนันทนาการ

ที่	โครงการ	วัตถุประสงค์	เป้าหมาย (ผลผลิต ของโครงการ)	งบประมาณและที่ผ่านมา				ตัวชี้วัด (KPI)	ผลที่คาดว่าจะได้รับ	หน่วยงาน รับผิดชอบ หลัก	หน่วยงาน ที่ขอรับเงิน อุดหนุน
				2561 (บาท)	2562 (บาท)	2563 (บาท)	2564 (บาท)				
1	อุดหนุนโครงการยอยศยิ่งฟ้า อยุธยาอมรดกโลก	เพื่อจ่ายเป็นค่าโครงการยอยศยิ่งฟ้าอยุธยาอมรดกโลก	จ่ายเป็นค่าโครงการยอยศยิ่งฟ้าอยุธยาอมรดกโลก	20,000	20,000	20,000	20,000	1 โครงการ	โครงการยอยศยิ่งฟ้าอยุธยาอมรดกโลก	สำนักปลัด	ที่ทำการ ปกครอง จังหวัดพระ นครศรีอยุธยา
2	อุดหนุนโครงการจัดงานของดีผักไถ่	เพื่อส่งเสริมและอนุรักษ์วัฒนธรรมประเพณีของอำเภอผักไถ่	จ่ายเป็นค่าจัดงานของดีผักไถ่ จำนวน 1 โครงการ	40,000	40,000	40,000	40,000	1 โครงการ	วัฒนธรรมประเพณีของอำเภอผักไถ่ได้รับการสืบสานต่อไป	สำนักปลัด	มูลนิธิมีง มงคลอำเภอ ผักไถ่

## 9.2 แผนงาน บริหารงานทั่วไป

ที่	โครงการ	วัตถุประสงค์	เป้าหมาย (ผลผลิต ของโครงการ)	งบประมาณและที่ผ่านมา				ตัวชี้วัด (KPI)	ผลที่คาดว่าจะ ได้รับ	หน่วยงาน รับผิดชอบ หลัก	หน่วยงาน ที่ขอรับเงิน อุดหนุน
				2561 (บาท)	2562 (บาท)	2563 (บาท)	2564 (บาท)				
1	อุดหนุนศูนย์ข้อมูลข่าวสารการ จัดซื้อจัดจ้างขององค์กรปกครอง ส่วนท้องถิ่น	เพื่อใช้ในการบริหารจัดการ และให้ประชาชนรับรู้ข้อมูล ข่าวสารได้สะดวกและรวดเร็ว	ประชาชนรับรู้ ข้อมูลข่าวสารได้ สะดวกและรวดเร็ว	30,000	30,000	30,000	30,000	1 โครงการ	ประชาชนรับรู้ข้อมูล ข่าวสารได้สะดวก และรวดเร็ว	สำนักปลัด	ศูนย์ข้อมูล ข่าวสาร อำเภอฝักไถ่

รายละเอียดโครงการพัฒนา  
แผนพัฒนาท้องถิ่นสี่ปี (พ.ศ.2561-2564)  
สำหรับ ประสานโครงการพัฒนาองค์การบริหารส่วนจังหวัด  
องค์การบริหารส่วนตำบลกุฎี

ก.ยุทธศาสตร์จังหวัดที่ 1 พัฒนาคุณภาพแหล่งท่องเที่ยวและบริการสู่มาตรฐานสากล

ข.ยุทธศาสตร์การพัฒนาขององค์กรปกครองส่วนท้องถิ่นในเขตจังหวัดที่ 1 การพัฒนาด้านโครงสร้างพื้นฐาน

1.ยุทธศาสตร์การพัฒนาด้านโครงสร้างพื้นฐาน

1.1 แผนงาน เคหะและชุมชน

ที่	โครงการ	วัตถุประสงค์	เป้าหมาย (ผลผลิต ของโครงการ)	งบประมาณและที่ผ่านมา				ตัวชี้วัด (KPI)	ผลที่คาดว่าจะ ได้รับ	หน่วยงาน รับผิดชอบ หลัก
				2561 (บาท)	2562 (บาท)	2563 (บาท)	2564 (บาท)			
1	โครงการขุดลอกลำรางเส้นสามแยก บ้านนางพ้อย เรือนสะอาด ถึงบ้าน นางสายบัว ลากโสภา หมู่ที่ 1	เพื่อให้ประชาชนมีน้ำใช้ เพื่อการเกษตรอย่าง เพียงพอ	ขุดลอกลำรางปากกว้าง 3 เมตร ก้นลำราง กว้าง 1 เมตร ลึกเฉลี่ย 1.00 ม. ระยะทาง 700 ม.	1,500,000	-	-	-	คลอง 1 สาย ระยะทาง 700 เมตร	ประชาชนมีน้ำใช้ เพื่อการเกษตรอย่าง เพียงพอ	กองช่าง
2	โครงการปรับปรุงผิวจราจรลาดยาง แอสฟัลต์ติกคอนกรีต หมู่ 1 (เส้น บ้านพักชลประทาน)	เพื่อให้ประชาชนมี เส้นทางคมนาคม	ลาดยางแอสฟัลต์ติก คอนกรีต กว้าง 4 ม. ยาว 1,495 ม.หนา 0.05 ม. หรือพื้นที่ไม่ น้อยกว่า 5,980 ตร.ม.	-	-	2,300,000	-	ถนน 1 สายระยะ ทาง 1,495 เมตร	ประชาชนมีเส้นทาง คมนาคม	กองช่าง



ที่	โครงการ	วัตถุประสงค์	เป้าหมาย (ผลผลิต ของโครงการ)	งบประมาณและที่ผ่านมา				ตัวชี้วัด (KPI)	ผลที่คาดว่าจะ ได้รับ	หน่วยงาน รับผิดชอบ หลัก
				2561 (บาท)	2562 (บาท)	2563 (บาท)	2564 (บาท)			
3	โครงการขุดลอกลำรางพร้อม ก่อสร้างประตูปิด-เปิดระบายน้ำ เขตติดต่อด้านระหว่าง หมู่ที่ 1 - 2	เพื่อให้ประชาชนมีน้ำใช้ เพื่อการเกษตรอย่าง เพียงพอ	ขุดลอกลำรางปากกว้าง 5 เมตร ก้นลำราง กว้าง 3 เมตร ลึกเฉลี่ย 1.00 ม. ระยะทาง 900 ม. ก่อสร้าง ประตู ปิด-เปิดระบายน้ำ รายละเอียดตามแบบ แปลนกองช่างองค์การ บริหารส่วนตำบลภูฎี	-	-	-	2,000,000	คลอง 1 สาย และประตู ปิด- เปิดระบายน้ำ 1 บาน	ประชาชนมีน้ำใช้เพื่อ การเกษตรอย่าง เพียงพอ	กองช่าง
4	โครงการปรับปรุงผิวจราจรถนน คอนกรีตเสริมเหล็ก ลาดยางแอส ฟัลต์ติก สำหรับชุมชน ม.2 , 4 , 7	เพื่อให้ประชาชนมี เส้นทางคมนาคม	ก่อสร้างถนนคอนกรีต เสริมเหล็ก กว้าง 6 ม. ยาว 850 ม. หรือ พื้นที่ไม่น้อยกว่า 5,100 ตร.ม.	3,200,000	-	-	-	ถนน 1 เส้น ยาว 850 ม.	ประชาชนมีเส้นทาง คมนาคมที่สะดวกขึ้น	กองช่าง
5	โครงการปรับปรุงผิวจราจรลาดยาง แอสฟัลต์ติกคอนกรีต สำหรับชุมชน หมู่ที่ 4	เพื่อให้ประชาชนมี เส้นทางคมนาคม	รื้อพื้นที่ทางเดินกว้าง 6 เมตร ยาว 305 เมตร ลงลูกรังพร้อมบดอัด หนาเฉลี่ย 0.40 เมตร พร้อมก่อสร้างถนน คสล. หนาเฉลี่ย 0.15 เมตร หรือพื้นที่ไม่น้อย กว่า 1,830 ตารางเมตร	-	1,570,000	-	-	ถนน 1 เส้น ระยะ ทาง 305 เมตร	ประชาชนมีเส้นทาง คมนาคม	กองช่าง

ที่	โครงการ	วัตถุประสงค์	เป้าหมาย (ผลผลิต ของโครงการ)	งบประมาณและที่ผ่านมา				ตัวชี้วัด (KPI)	ผลที่คาดว่าจะ ได้รับ	หน่วยงาน รับผิดชอบ หลัก
				2561 (บาท)	2562 (บาท)	2563 (บาท)	2564 (บาท)			
6	โครงการซ่อมแซมถนน คสล. ทางเชื่อมบางบาล - ปากคลองโพธิ์ หมู่ที่ 7	เพื่อให้ประชาชนมีเส้นทางคมนาคมที่สะดวกขึ้น	รื้อพื้นทางเดิมกว้าง 4 เมตร ยาว 500 เมตร ลงลูกรังพร้อมบดอัด กว้าง 4 เมตร ยาว 500 เมตร หนาเฉลี่ย 0.50 เมตร พร้อมเทคอนกรีตเสริมเหล็ก กว้าง 4 เมตร ยาว 500 เมตร	1,983,000	-	-	-	ถนน 1 เส้น ระยะทาง 500 เมตร	ประชาชนมีเส้นทางคมนาคมที่สะดวกขึ้น	กองช่าง
7	โครงการก่อสร้างเขื่อนกันถนนพัง (ฝั่งตะวันตก) หมู่ที่ 11	เพื่อป้องกันทรุดตัวของถนน	ก่อสร้างเขื่อนกันถนนพัง (ฝั่งตะวันตก) ระยะทาง 880 เมตร	2,000,000	-	-	-	เขื่อนกันถนนพัง (ฝั่งตะวันตก) ระยะทาง 880	ลดการพังทลายของถนน	กองช่าง
8	โครงการก่อสร้างคอนกรีตเสริมเหล็ก หมู่ที่ 11 ตำบลกุฎี อำเภอดักใต้ เชื่อมต่อ หมู่ที่ 7, 8 ตำบลท่าดินแดง อำเภอดักใต้	เพื่อให้ประชาชนมีเส้นทางคมนาคมที่สะดวกขึ้น	ก่อสร้างถนนคอนกรีตเสริมเหล็กกว้าง 4 เมตร ยาว 860 เมตร หนาเฉลี่ย 0.15 เมตร หรือพื้นที่ไม่น้อยกว่า 3,440 ตารางเมตร พร้อมป้ายเหล็ก ประชาสัมพันธ์	1,629,000	-	-	-	ถนน 1 เส้น ระยะทาง 860 เมตร	ประชาชนมีเส้นทางคมนาคมที่สะดวกขึ้น	กองช่าง

ที่	โครงการ	วัตถุประสงค์	เป้าหมาย (ผลผลิต ของโครงการ)	งบประมาณและที่ผ่านมา				ตัวชี้วัด (KPI)	ผลที่คาดว่าจะ ได้รับ	หน่วยงาน รับผิดชอบ หลัก
				2561 (บาท)	2562 (บาท)	2563 (บาท)	2564 (บาท)			
9	โครงการก่อสร้างคอนกรีตเสริมเหล็ก หมู่ที่ 12 ตำบลกุฎี อำเภอดงหลวง อำเภอเสนา	เพื่อให้ประชาชนมีเส้นทางคมนาคมที่สะดวกขึ้น	ก่อสร้างถนนคอนกรีตเสริมเหล็กกว้าง 4 เมตร ยาว 758 เมตร หนาเฉลี่ย 0.15 เมตร หรือพื้นที่ไม่น้อยกว่า 3,032 ตารางเมตร พร้อมป้ายเหล็กประชาสัมพันธ์	1,436,000	-	-	-	ถนน 1 เส้น ระยะทาง 758 เมตร	ประชาชนมีเส้นทางคมนาคมที่สะดวกขึ้น	กองช่าง
10	โครงการซ่อมแซมถนนคสล.บริเวณหน้าวัดโคกทอง หมู่ที่ 12	เพื่อให้ประชาชนมีเส้นทางคมนาคมที่สะดวกขึ้น	ก่อสร้างถนนคอนกรีตเสริมเหล็กกว้าง 6 เมตร ยาว 525 เมตร พื้นที่ไม่น้อยกว่า 3,150 ตารางเมตร	-	2,000,000	-	-	กว้าง 6 เมตร ยาว 525 เมตร พื้นที่ไม่น้อยกว่า 3,150 ตาราง	ประชาชนมีเส้นทางคมนาคมที่สะดวกขึ้น	กองช่าง
11	โครงการซ่อมแซมผิวจราจร บริเวณร้านนายสุเทพ – สะพานข้ามแม่น้ำน้อย หมู่ที่ 12	เพื่อให้ประชาชนมีเส้นทางคมนาคมที่สะดวกขึ้น	ก่อสร้างถนนลาดยางแอสฟัลต์คอนกรีต กว้าง 8.00 เมตร ยาว 310.00 เมตร พื้นที่ไม่น้อยกว่า 2,480 ตารางเมตร	-	-	-	5,000,000	ถนน 1 สาย กว้าง 8.00 เมตร ยาว 310.00 เมตร พื้นที่ไม่น้อยกว่า 2,480 ตารางเมตร	ประชาชนมีเส้นทางคมนาคมที่สะดวกขึ้น	กองช่าง
12	โครงการก่อสร้างแนวกำแพงกันดินไหลทาง 6,8,9,11	เพื่อป้องกันทรุดตัวของถนน	ก่อสร้างแนวกำแพงกันดินทรุดตั้งระยะทาง 1,880 เมตร	-	3,446,000	-	-	กำแพงกันดิน 1 แห่ง ยาว 1,880 เมตร	ลดการพังทลายของถนน	กองช่าง