



แผนพัฒนาท้องถิ่น (2561-2565)



องค์การบริหารส่วนตำบลภูเก็ต
อำเภอผักไห่ จังหวัดพระนครศรีอยุธยา

คำนำ

เนื่องด้วยพระราชบัญญัติสภาตำบลและองค์การบริหารส่วนตำบล พ.ศ. 2537 แก้ไขเพิ่มเติมถึง (ฉบับที่ 6) พ.ศ. 2552 มาตรา 69/1 และพระราชบัญญัติกำหนดแผนและขั้นตอนการกระจายอำนาจให้แก่องค์กรปกครองส่วนท้องถิ่น พ.ศ. 2542 หมวด 2 มาตรา 16 (1) ระเบียบกระทรวงมหาดไทยว่าด้วยการจัดทำแผนพัฒนาขององค์กรปกครองส่วนท้องถิ่น พ.ศ.2548 และที่แก้ไขเพิ่มเติมถึงฉบับที่ 3 (พ.ศ.2561) ประกอบกับหนังสือกระทรวงมหาดไทย ด่วนที่สุด ที่ มท 0810.3/ว 2931 ลงวันที่ 15 พฤษภาคม 2562 เรื่อง ชักซ้อมแนวทางการทบทวนแผนพัฒนาท้องถิ่น (พ.ศ.2561-2565) ขององค์กรปกครองส่วนท้องถิ่น ได้กำหนดให้องค์กรปกครองส่วนท้องถิ่น มีอำนาจและหน้าที่ในการจัดทำแผนพัฒนาท้องถิ่น โดยคณะกรรมการพัฒนาท้องถิ่นจัดประชุมประชาคมท้องถิ่น ส่วนราชการ และรัฐวิสาหกิจที่เกี่ยวข้อง เพื่อแจ้งแนวทางพัฒนาท้องถิ่น รับทราบปัญหา ความต้องการ ประเด็น การพัฒนาและประเด็นที่เกี่ยวข้องตลอดจนความช่วยเหลือทางวิชาการ และแนวทางปฏิบัติที่เหมาะสมกับสภาพพื้นที่เพื่อนำมากำหนดแนวทางการจัดทำแผนพัฒนาท้องถิ่น โดยให้นำข้อมูลพื้นฐานในการพัฒนาจากหน่วยงานต่างๆ และข้อมูลในแผนพัฒนาหมู่บ้านหรือแผนชุมชนมาพิจารณาประกอบการจัดทำแผนพัฒนาท้องถิ่น

เพื่อให้การดำเนินการให้เป็นไปตามกฎหมายดังกล่าว จึงต้องจัดทำแผนพัฒนาท้องถิ่น (พ.ศ. 2561 – 2565) ขึ้น เพื่อใช้เป็นเครื่องมือในการจัดทำงบประมาณรายจ่ายประจำปี และพร้อมที่จะนำไปสู่การปฏิบัติและสามารถใช้ในการประสานแผนการพัฒนาท้องถิ่นได้อย่างมีประสิทธิภาพและประสิทธิผล ตามนโยบายที่คณะผู้บริหารหวังที่จะทำให้เกิดการพัฒนาในท้องถิ่น

องค์การบริหารส่วนตำบลกุฎี จึงหวังเป็นอย่างยิ่งว่าแผนพัฒนาท้องถิ่น (พ.ศ.2561 - 2565) องค์การบริหารส่วนตำบลกุฎี ฉบับนี้จะเป็นแนวทางในการพัฒนาองค์การบริหารส่วนตำบลที่มีประสิทธิภาพและตอบสนองความต้องการของประชาชนอย่างแท้จริงต่อไป

องค์การบริหารส่วนตำบลกุฎี

สารบัญ

| เรื่อง | หน้า |
|---|------|
| ส่วนที่ 1 สภาพทั่วไปและข้อมูลพื้นฐาน | 1 |
| ส่วนที่ 2 ยุทธศาสตร์การพัฒนาศูนย์ปกครองส่วนท้องถิ่น | 20 |
| ส่วนที่ 3 การนำแผนพัฒนาท้องถิ่นสู่การปฏิบัติ | 51 |
| ส่วนที่ 4 การติดตามและประเมินผลสรุปผล | 123 |

ส่วนที่ 1

สภาพทั่วไปและข้อมูลพื้นฐาน

1. ด้านกายภาพ

1.1 ที่ตั้งของหมู่บ้านหรือชุมชนหรือตำบล

ที่ตั้งของหมู่บ้านในเขตองค์การบริหารส่วนตำบลกุฎี ประกอบด้วย

- | | |
|------------------------|----------------------------|
| หมู่ที่ 1 บ้านหนองแขยง | หมู่ที่ 7 บ้านปากคลองโพธิ์ |
| หมู่ที่ 2 บ้านถาชัย | หมู่ที่ 8 บ้านเกาะนก |
| หมู่ที่ 3 บ้านถาชัย | หมู่ที่ 9 บ้านบางหน้าไม้ |
| หมู่ที่ 4 บ้านถาชัย | หมู่ที่ 10 บ้านกุฎี |
| หมู่ที่ 5 บ้านถาชัย | หมู่ที่ 11 บ้านกุฎี |
| หมู่ที่ 6 บ้านลาว | หมู่ที่ 12 บ้านปากคลองกุฎี |

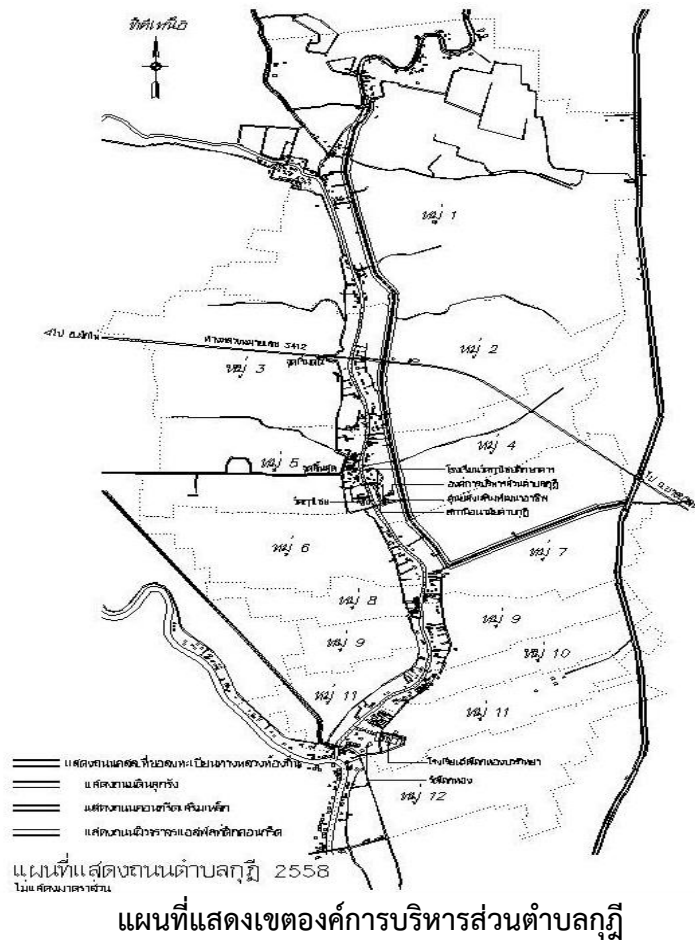

1.2 ลักษณะภูมิประเทศ

มีสภาพเป็นที่ราบลุ่ม โดยมีคลองกุฎีไหลผ่านซึ่งแยกมาจากแม่น้ำน้อยที่บางกุ้ง อำเภอดำรงวิทยะ และไปบรรจบกับแม่น้ำน้อยที่ตำบลกุฎีและตำบลท่าดินแดงราษฎรส่วนใหญ่ประกอบอาชีพเกษตรกรรม คือการทำนา โดยมีพื้นที่ทำนาถึง 87 % ของพื้นที่ทั้งหมด

1.3 ลักษณะภูมิอากาศ

เนื่องจากองค์การบริหารส่วนตำบลกุฎี ตั้งอยู่บริเวณภาคกลาง จึงได้รับอิทธิพลจากลมมรสุมตะวันตกเฉียงใต้โดยตรง ทำให้มีฝนตกติดต่อกันเป็นระยะเวลาานาน สำหรับฤดูกาลนั้นคล้ายคลึงกับจังหวัด อื่น ๆ ในภาคกลาง

1.4 ลักษณะของดิน

ลักษณะดินโดยทั่วไปเป็นดินร่วน เหมาะแก่การเพาะปลูก

1.5 ลักษณะของแหล่งน้ำ

มีแหล่งน้ำตามธรรมชาติโดยมีแม่น้ำน้อยไหลผ่านตำบลกุฎี และมีแหล่งน้ำที่ใช้สำหรับ อุปโภค-บริโภค จำนวน 5 แหล่ง ดังนี้

| | | | | | |
|--------------|---|------|-------------|---|------|
| ลำห้วย | - | แห่ง | สระน้ำ | - | แห่ง |
| หนองน้ำ | 1 | แห่ง | บ่อน้ำตื้น | - | แห่ง |
| ลำคลอง | 1 | แห่ง | บ่อบาดาล | 5 | แห่ง |
| บึง | - | แห่ง | อ่างเก็บน้ำ | - | แห่ง |
| แม่น้ำ | 1 | แห่ง | ฝาย | - | แห่ง |
| อื่นๆ (ระบุ) | - | แห่ง | เหมือง | - | แห่ง |

1.6 ลักษณะของไม้และป่าไม้

ตำบลกุฎี ไม่มีป่าไม้ เนื่องจากเป็นที่ราบใช้ในการเพาะปลูกข้าว

2. ด้านการเมือง/การปกครอง

2.1 เขตการปกครอง

อาณาเขตองค์การบริหารส่วนตำบลกุฎี องค์การบริหารส่วนตำบลกุฎี มีเนื้อที่ 15.755 ตารางกิโลเมตร หรือประมาณ 9,846.875 ไร่

| | | | |
|-------------|---------------------------------|----------------|------------------------|
| ทิศเหนือ | จด ตำบลบ้านแคและตำบลลาดน้ำเค็ม | อำเภอดำรงวิทยะ | จังหวัดพระนครศรีอยุธยา |
| ทิศใต้ | จด ตำบลบ้านกระทุ่ม | อำเภอเสนา | จังหวัดพระนครศรีอยุธยา |
| ทิศตะวันออก | จด ตำบลบางหลวงตำบลบางหัก | อำเภอบางบาล | จังหวัดพระนครศรีอยุธยา |
| ทิศตะวันตก | จด ตำบลบ้านใหญ่และตำบลท่าดินแดง | อำเภอดำรงวิทยะ | จังหวัดพระนครศรีอยุธยา |

องค์การบริหารส่วนตำบลกุฎีแบ่งเขตการปกครองออกเป็น 12 หมู่บ้าน ดังนี้

หมู่ที่ 1 บ้านหนองแขยง
หมู่ที่ 2 บ้านตาชัย
หมู่ที่ 3 บ้านตาชัย
หมู่ที่ 4 บ้านตาชัย
หมู่ที่ 5 บ้านตาชัย
หมู่ที่ 6 บ้านลาว

หมู่ที่ 7 บ้านปากคลองโพธิ์
หมู่ที่ 8 บ้านเกาะนก
หมู่ที่ 9 บ้านบางหน้าไม้
หมู่ที่ 10 บ้านกุฎี
หมู่ที่ 11 บ้านกุฎี
หมู่ที่ 12 บ้านปากคลองกุฎี

2.2 การเลือกตั้ง

การเลือกตั้งผู้บริหารท้องถิ่นโดยใช้เขตองค์การบริหารส่วนตำบลเป็น 1 หน่วยเลือกตั้งและเลือกตั้งสมาชิกสภาองค์การบริหารส่วนตำบลใช้เขตหมู่บ้านเป็นเขตเลือกตั้ง มีทั้งหมด 12 เขต

3. ประชากร

3.1 ข้อมูลเกี่ยวกับจำนวนประชากร

จำนวนประชากรในองค์การบริหารส่วนตำบลกุฎี มีจำนวนทั้งสิ้น 2,355 คน จำแนกเป็นเพศ ชาย 1,131 คน และเพศหญิง 1,224 คน และมีความหนาแน่นประชากรเท่ากับ 150 คน ต่อตารางกิโลเมตร

| หมู่บ้าน | ชาย | หญิง | รวม | ครัวเรือน | ผู้ใหญ่บ้าน |
|----------------------------|-----|------|-----|-----------|---------------------------|
| หมู่ที่ 1 บ้านหนองแขยง | 363 | 394 | 756 | 218 | นายพัลลภ เพ็ชรฤทธิ์ |
| หมู่ที่ 2 บ้านตาชัย | 69 | 90 | 159 | 47 | นางศรีนวล บรรดาศักดิ์ |
| หมู่ที่ 3 บ้านตาชัย | 45 | 42 | 87 | 53 | นางอุดม วาริชา |
| หมู่ที่ 4 บ้านตาชัย | 66 | 56 | 122 | 50 | นายไพโรจน์ ชมจำปี |
| หมู่ที่ 5 บ้านตาชัย | 83 | 74 | 157 | 61 | นายไฉน แป้นประณีต (กำนัน) |
| หมู่ที่ 6 บ้านลาว | 49 | 51 | 100 | 31 | นางสิริพร ด้วงวิเศษ |
| หมู่ที่ 7 บ้านปากคลองโพธิ์ | 53 | 67 | 120 | 35 | นางบุญทวี สุภสิทธิ์ |
| หมู่ที่ 8 บ้านเกาะนก | 56 | 79 | 135 | 42 | นายเป่า สุขะ |
| หมู่ที่ 9 บ้านบางหน้าไม้ | 79 | 85 | 164 | 41 | นางอารมณ กุฎีพันธ์ |
| หมู่ที่ 10 บ้านกุฎี | 75 | 93 | 168 | 59 | นายไพบูลย์ จันตะ |
| หมู่ที่ 11 บ้านกุฎี | 78 | 91 | 159 | 57 | นางสาวพัชรี กุฎีศรี |
| หมู่ที่ 12 บ้านปากคลองกุฎี | 90 | 84 | 174 | 58 | นายเจริญ ละกำป็น |

* ข้อมูลจากฝ่ายทะเบียนกรมการปกครอง อ.ผักไห่ จ.พระนครศรีอยุธยา เดือน ตุลาคม 2561 *

4. สภาพทางสังคม

4.1 การศึกษา

โรงเรียนประถมศึกษา 2 แห่ง

- โรงเรียนวัดฤาไชย สังกัดคณะกรรมการการศึกษาขั้นพื้นฐาน (สปช. เดิม)

มีครูทั้งหมด 6 คน แยกเป็น ครูชาย 1 คน ครูหญิง 5 คน

มีจำนวนนักเรียนทั้งหมด 87 คน

- โรงเรียนวัดโคกทอง(บวรวิทยา)สังกัดคณะกรรมการการศึกษาขั้นพื้นฐาน (สปช.เดิม)

มีครูทั้งหมด 15 คน แยกเป็น ครูชาย 3 คน ครูหญิง 12 คน

มีจำนวนนักเรียนทั้งหมด 235 คน

การศึกษานอกระบบ

- มีศูนย์พัฒนาเด็กเล็ก 1 แห่ง

- มีที่อ่านหนังสือประจำหมู่บ้าน 2 แห่ง

- มีศูนย์การเรียนการสอนของ กศน. 1 แห่ง

4.2 สาธารณสุข

- มีโรงพยาบาลส่งเสริมสุขภาพตำบล 1 แห่ง จำนวนเจ้าหน้าที่ ทั้งหมด 3 คน

- มีอาสาสมัครสาธารณสุขประจำหมู่บ้านครบทุกหมู่

4.3 อาชญากรรม

ในเขตขององค์การบริหารส่วนตำบลมีเหตุอาชญากรรมเกิดขึ้นเพียงเล็กน้อย เช่น ลักขโมยทรัพย์สินประชาชน และทำลายทรัพย์สินของราชการ จากการสำรวจข้อมูลพื้นฐานพบว่า ส่วนมากครัวเรือนมีการป้องกันอุบัติภัยอย่างถูกวิธี มีความปลอดภัยในชีวิตและทรัพย์สิน

4.4 ยาเสพติด

ปัญหาเสพติดในชุมชนขององค์การบริหารส่วนตำบล จากการที่ทางสถานีตำรวจภูธรฝักไถ่ได้แจ้งให้กับองค์การบริหารส่วนตำบลภูทิวทราบนั้นพบว่าในเขตองค์การบริหารส่วนตำบลมีผู้ที่ติดยาเสพติดแต่เมื่อเทียบกับพื้นที่อื่นถือว่าน้อย และยังไม่พบผู้ค้า เหตุผลก็เนื่องมาจากว่าได้รับความร่วมมือกับทางผู้นำ ประชาชน หน่วยงานขององค์การบริหารส่วนตำบลที่ช่วยสอดส่องดูแลอยู่เป็นประจำ การแก้ไขปัญหายาเสพติดขององค์การบริหารส่วนตำบลสามารถทำได้เฉพาะตามอำนาจหน้าที่เท่านั้น เช่น การณรงค์ การประชาสัมพันธ์ การแจ้งเบาะแส การฝึกอบรมให้ความรู้ ถ้านอกเหนือจากอำนาจหน้าที่ ก็เป็นเรื่องของอำเภอหรือตำรวจแล้วแต่กรณี ทั้งนี้ องค์การบริหารส่วนตำบลก็ได้ให้ความร่วมมือมาโดยตลอด

4.5 การสังคมสงเคราะห์

องค์การบริหารส่วนตำบลได้ดำเนินการด้านสังคมสงเคราะห์ ดังนี้

- (1) ดำเนินการจ่ายเบี้ยยังชีพให้กับผู้สูงอายุ ผู้พิการ และผู้ป่วยเอดส์
- (2) รับลงทะเบียนและประสานโครงการเงินอุดหนุนเพื่อการเลี้ยงดูเด็กแรกเกิด
- (3) ประสานการทำบัตรผู้พิการ
- (4) ตั้งโครงการช่วยเหลือผู้ยากจน ยากไร้ รายได้น้อย และผู้ด้อยโอกาสไร้ที่พึ่ง

5. ระบบบริการพื้นฐาน

5.1 การคมนาคมขนส่ง

การคมนาคมในองค์การบริหารส่วนตำบลภูมิ เป็นประเภท การคมนาคมขนส่งทางบก โดยรถโดยสารประจำทางไปที่สถานีขนส่งอำเภอฝักไถ่ กับใช้รถยนต์ส่วนตัว รถรับจ้าง

5.2 การไฟฟ้า

การขยายเขตไฟฟ้า ปัจจุบันมีไฟฟ้าใช้ทุกครัวเรือน คิดเป็น 100 เปอร์เซ็นต์ ไฟฟ้าส่องสว่างทางหรือที่สาธารณะ ยังไม่สามารถดำเนินการครอบคลุมพื้นที่ได้ทั้งหมด

5.3 การประปา

มีประปาหมู่บ้าน ทั้ง 12 หมู่บ้าน

5.4 โทรศัพท์

มีโทรศัพท์สาธารณะ จำนวน 12 แห่ง

5.5 ไปรษณีย์หรือการสื่อสารหรือการขนส่ง และวัสดุ ครุภัณฑ์

อยู่ในเขตการให้บริการของไปรษณีย์อำเภอฝักไถ่

6. ระบบเศรษฐกิจ

6.1 การเกษตร

ประชาชน ประมาณ 80 % ประกอบอาชีพเกษตรกรรม ได้แก่ ปลูกข้าว , ทำการเกษตรผสมผสาน

ข้อมูลด้านการเกษตรเศรษฐกิจพอเพียงท้องถิ่น (ด้านการเกษตรและแหล่งน้ำ)

หมู่ที่ 1 บ้านหนองแขยง

| ประเภทของการทำการเกษตร | | จำนวน (ครัวเรือน/ไร่) | ผลผลิต | ต้นทุนการ ผลิตเฉลี่ย | ราคาขาย โดยเฉลี่ย |
|------------------------|----------------|--------------------------|-----------|-------------------------|----------------------|
| | | | (กก./ไร่) | (บาท/ไร่) | (บาท/ไร่) |
| 1) ทำนา | ในเขตชลประทาน | 50/1475 | 800 | 5,000 | 5,600 |
| | นอกเขตชลประทาน | | | | |
| 2) ทำสวน | | | | | |
| 3) ทำไร่ | | | | | |
| 4) อื่นๆ | | | | | |

| ประเภทแหล่งน้ำทางการเกษตร | ความเพียงพอของปริมาณน้ำฝน | | การเข้าถึงแหล่งน้ำทางการเกษตร | |
|---------------------------|---------------------------|------------|-------------------------------|------------|
| | เพียงพอ | ไม่เพียงพอ | ทั่วถึง | ไม่ทั่วถึง |
| 1) แม่น้ำ | | | | |
| 2) ห้วย / ลำธาร | | | | |
| 3) คลอง | | / | | / |
| 4) หนองน้ำ / บึง | | / | | / |
| 5) สระ | | | | |
| 6) แหล่งน้ำตามธรรมชาติ | | | | |
| 7) คลองชลประทาน | | | | |
| 8) ประปาหมู่บ้าน | / | | / | |
| 9) ประปาส่วนภูมิภาค | | | | |

หมู่ที่ 2 บ้านตาไชย

| ประเภทของการทำการเกษตร | | จำนวน (ครัวเรือน/ไร่) | ผลผลิต | ต้นทุนการ ผลิตเฉลี่ย | ราคาขาย โดยเฉลี่ย |
|------------------------|----------------|--------------------------|-----------|-------------------------|----------------------|
| | | | (กก./ไร่) | (บาท/ไร่) | (บาท/ไร่) |
| 1) ทำนา | ในเขตชลประทาน | 30/559 | 600 | 5,000 | 5,800 |
| | นอกเขตชลประทาน | | | | |
| 2) ทำสวน | | | | | |
| 3) ทำไร่ | | | | | |
| 4) อื่นๆ | | | | | |

| ประเภทแหล่งน้ำทางการเกษตร | ความเพียงพอของปริมาณน้ำฝน | | การเข้าถึงแหล่งน้ำทางการเกษตร | |
|---------------------------|---------------------------|------------|-------------------------------|------------|
| | เพียงพอ | ไม่เพียงพอ | ทั่วถึง | ไม่ทั่วถึง |
| 1) แม่น้ำ | | | | |
| 2) ห้วย / ลำธาร | | | | |
| 3) คลอง | / | | / | |
| 4) หนองน้ำ / บึง | | | | |
| 5) สระ | | | | |
| 6) แหล่งน้ำตามธรรมชาติ | / | | / | |
| 7) คลองชลประทาน | | | | |
| 8) ประปาหมู่บ้าน | / | | / | |
| 9) ประปาส่วนภูมิภาค | | | | |

หมู่ที่ 3 บ้านตาไชย

| ประเภทของการทำการเกษตร | | จำนวน (ครัวเรือน/ไร่) | ผลผลิต | ต้นทุนการ ผลิตเฉลี่ย | ราคาขาย โดยเฉลี่ย |
|------------------------|----------------|--------------------------|-----------|-------------------------|----------------------|
| | | | (กก./ไร่) | (บาท/ไร่) | (บาท/ไร่) |
| 1) ทำนา | ในเขตชลประทาน | 20/701 | 600 | 5,000 | 6,800 |
| | นอกเขตชลประทาน | | | | |
| 2) ทำสวน | | | | | |
| 3) ทำไร่ | | | | | |
| 4) อื่นๆ | | | | | |

| ประเภทแหล่งน้ำทางการเกษตร | ความเพียงพอของปริมาณน้ำฝน | | การเข้าถึงแหล่งน้ำทางการเกษตร | |
|---------------------------|---------------------------|------------|-------------------------------|------------|
| | เพียงพอ | ไม่เพียงพอ | ทั่วถึง | ไม่ทั่วถึง |
| 1) แม่น้ำ | | / | | / |
| 2) ห้วย / ลำธาร | | | | |
| 3) คลอง | | / | | / |
| 4) หนองน้ำ / บึง | | | | |
| 5) สระ | | | | |
| 6) แหล่งน้ำตามธรรมชาติ | | / | | / |
| 7) คลองชลประทาน | | | | |
| 8) ประปาหมู่บ้าน | / | | / | |
| 9) ประปาส่วนภูมิภาค | | | | |

หมู่ที่ 4 บ้านตาไชย

| ประเภทของการทำการเกษตร | | จำนวน (คร้าวเรือน/ไร่) | ผลผลิต | ต้นทุนการ ผลิตเฉลี่ย | ราคาขาย โดยเฉลี่ย |
|------------------------|----------------|---------------------------|-----------|-------------------------|----------------------|
| | | | (กก./ไร่) | (บาท/ไร่) | (บาท/ไร่) |
| 1) ทำนา | ในเขตชลประทาน | 5/500 | 700 | 5,000 | 6,500 |
| | นอกเขตชลประทาน | | | | |
| 2) ทำสวน | | | | | |
| 3) ทำไร่ | | | | | |
| 4) อื่นๆ | | | | | |

| ประเภทแหล่งน้ำทางการเกษตร | ความเพียงพอของปริมาณน้ำฝน | | การเข้าถึงแหล่งน้ำทางการเกษตร | |
|---------------------------|---------------------------|------------|-------------------------------|------------|
| | เพียงพอ | ไม่เพียงพอ | ทั่วถึง | ไม่ทั่วถึง |
| 1) แม่น้ำ | | | | |
| 2) ห้วย / ลำธาร | | | | |
| 3) คลอง | | / | | / |
| 4) หนองน้ำ / บึง | | | | |
| 5) สระ | | | | |
| 6) แหล่งน้ำตามธรรมชาติ | | / | | / |
| 7) คลองชลประทาน | | | | |
| 8) ประปาหมู่บ้าน | / | | / | |
| 9) ประปาส่วนภูมิภาค | | | | |

หมู่ที่ 5 บ้านตาไชย

| ประเภทของการทำการเกษตร | | จำนวน (คร้าวเรือน/ไร่) | ผลผลิต | ต้นทุนการ ผลิตเฉลี่ย | ราคาขาย โดยเฉลี่ย |
|------------------------|----------------|---------------------------|-----------|-------------------------|----------------------|
| | | | (กก./ไร่) | (บาท/ไร่) | (บาท/ไร่) |
| 1) ทำนา | ในเขตชลประทาน | 10/650 | 600 | 5,000 | 6,800 |
| | นอกเขตชลประทาน | | | | |
| 2) ทำสวน | | | | | |
| 3) ทำไร่ | | | | | |
| 4) อื่นๆ | | | | | |

| ประเภทแหล่งน้ำทางการเกษตร | ความเพียงพอของปริมาณน้ำฝน | | การเข้าถึงแหล่งน้ำทางการเกษตร | |
|---------------------------|---------------------------|------------|-------------------------------|------------|
| | เพียงพอ | ไม่เพียงพอ | ทั่วถึง | ไม่ทั่วถึง |
| 1) แม่น้ำ | | | | |
| 2) ห้วย / ลำธาร | | | | |
| 3) คลอง | | / | | / |
| 4) หนองน้ำ / บึง | | | | |
| 5) สระ | | | | |
| 6) แหล่งน้ำตามธรรมชาติ | / | | / | |
| 7) คลองชลประทาน | | | | |
| 8) ประปาหมู่บ้าน | / | | / | |
| 9) ประปาส่วนภูมิภาค | | | | |

หมู่ที่ 6 บ้านลาว

| ประเภทของการทำการเกษตร | | จำนวน (ครัวเรือน/ไร่) | ผลผลิต | ต้นทุนการ ผลิตเฉลี่ย | ราคาขาย โดยเฉลี่ย |
|------------------------|----------------|--------------------------|-----------|-------------------------|----------------------|
| | | | (กก./ไร่) | (บาท/ไร่) | (บาท/ไร่) |
| 1) ทำนา | ในเขตชลประทาน | 10/390 | 700 | 5,500 | 6,000 |
| | นอกเขตชลประทาน | | | | |
| 2) ทำสวน | | | | | |
| 3) ทำไร่ | | | | | |
| 4) อื่นๆ | | | | | |

| ประเภทแหล่งน้ำทางการเกษตร | ความเพียงพอของปริมาณน้ำฝน | | การเข้าถึงแหล่งน้ำทางการเกษตร | |
|---------------------------|---------------------------|------------|-------------------------------|------------|
| | เพียงพอ | ไม่เพียงพอ | ทั่วถึง | ไม่ทั่วถึง |
| 1) แม่น้ำ | | | | |
| 2) ห้วย / ลำธาร | | | | |
| 3) คลอง | / | | / | |
| 4) หนองน้ำ / บึง | | | | |
| 5) สระ | | | | |
| 6) แหล่งน้ำตามธรรมชาติ | / | | / | |
| 7) คลองชลประทาน | | | | |
| 8) ประปาหมู่บ้าน | / | | / | |
| 9) ประปาส่วนภูมิภาค | | | | |

หมู่ที่ 7 บ้านปากคลองโพธิ์

| ประเภทของการทำการเกษตร | | จำนวน (ครัวเรือน/ไร่) | ผลผลิต | ต้นทุนการ ผลิตเฉลี่ย | ราคาขาย โดยเฉลี่ย |
|------------------------|----------------|--------------------------|-----------|-------------------------|----------------------|
| | | | (กก./ไร่) | (บาท/ไร่) | (บาท/ไร่) |
| 1) ทำนา | ในเขตชลประทาน | 20/570 | 600 | 5,000 | 6,800 |
| | นอกเขตชลประทาน | | | | |
| 2) ทำสวน | | | | | |
| 3) ทำไร่ | | | | | |
| 4) อื่นๆ | | | | | |

| ประเภทแหล่งน้ำทางการเกษตร | ความเพียงพอของปริมาณน้ำฝน | | การเข้าถึงแหล่งน้ำทางการเกษตร | |
|---------------------------|---------------------------|------------|-------------------------------|------------|
| | เพียงพอ | ไม่เพียงพอ | ทั่วถึง | ไม่ทั่วถึง |
| 1) แม่น้ำ | | / | | / |
| 2) ห้วย / ลำธาร | | | | |
| 3) คลอง | | / | | / |
| 4) หนองน้ำ / บึง | | | | |
| 5) สระ | | | | |
| 6) แหล่งน้ำตามธรรมชาติ | / | | / | |
| 7) คลองชลประทาน | | | | |
| 8) ประปาหมู่บ้าน | / | | / | |
| 9) ประปาส่วนภูมิภาค | | | | |

หมู่ที่ 8 บ้านเกาะนก

| ประเภทของการทำการเกษตร | | จำนวน (ครัวเรือน/ไร่) | ผลผลิต | ต้นทุนการ ผลิตเฉลี่ย | ราคาขาย โดยเฉลี่ย |
|------------------------|----------------|--------------------------|-----------|-------------------------|----------------------|
| | | | (กก./ไร่) | (บาท/ไร่) | (บาท/ไร่) |
| 1) ทำนา | ในเขตชลประทาน | 20/338 | 500 | 6,000 | 6,800 |
| | นอกเขตชลประทาน | | | | |
| 2) ทำสวน | | | | | |
| 3) ทำไร่ | | | | | |
| 4) อื่นๆ | | | | | |

| ประเภทแหล่งน้ำทางการเกษตร | ความเพียงพอของปริมาณน้ำฝน | | การเข้าถึงแหล่งน้ำทางการเกษตร | |
|---------------------------|---------------------------|------------|-------------------------------|------------|
| | เพียงพอ | ไม่เพียงพอ | ทั่วถึง | ไม่ทั่วถึง |
| 1) แม่น้ำ | | | | |
| 2) ห้วย / ลำธาร | | | | |
| 3) คลอง | / | | / | |
| 4) หนองน้ำ / บึง | | | | |
| 5) สระ | | | | |
| 6) แหล่งน้ำตามธรรมชาติ | / | | / | |
| 7) คลองชลประทาน | | | | |
| 8) ประปาหมู่บ้าน | / | | / | |
| 9) ประปาส่วนภูมิภาค | | | | |

หมู่ที่ 9 บ้านบางหน้าไม้

| ประเภทของการทำการเกษตร | | จำนวน (ครัวเรือน/ไร่) | ผลผลิต | ต้นทุนการ ผลิตเฉลี่ย | ราคาขาย โดยเฉลี่ย |
|------------------------|----------------|--------------------------|-----------|-------------------------|----------------------|
| | | | (กก./ไร่) | (บาท/ไร่) | (บาท/ไร่) |
| 1) ทำนา | ในเขตชลประทาน | 10/433 | 500 | 6,000 | 6,500 |
| | นอกเขตชลประทาน | | | | |
| 2) ทำสวน | | | | | |
| 3) ทำไร่ | | | | | |
| 4) อื่นๆ | | | | | |

| ประเภทแหล่งน้ำทางการเกษตร | ความเพียงพอของปริมาณน้ำฝน | | การเข้าถึงแหล่งน้ำการเกษตร | |
|---------------------------|---------------------------|------------|----------------------------|------------|
| | เพียงพอ | ไม่เพียงพอ | ทั่วถึง | ไม่ทั่วถึง |
| 1) แม่น้ำ | | | | |
| 2) ห้วย / ลำธาร | | | | |
| 3) คลอง | | / | | / |
| 4) หนองน้ำ / บึง | | | | |
| 5) สระ | | | | |
| 6) แหล่งน้ำตามธรรมชาติ | / | | / | |
| 7) คลองชลประทาน | | | | |
| 8) ประปาหมู่บ้าน | / | | / | |
| 9) ประปาส่วนภูมิภาค | | | | |

หมู่ที่ 10 บ้านกฐี

| ประเภทของการทำการเกษตร | | จำนวน (คร้าวเรือน/ไร่) | ผลผลิต | ต้นทุนการ ผลิตเฉลี่ย | ราคาขาย โดยเฉลี่ย |
|------------------------|----------------|---------------------------|-----------|-------------------------|----------------------|
| | | | (กก./ไร่) | (บาท/ไร่) | (บาท/ไร่) |
| 1) ทำนา | ในเขตชลประทาน | 25/460 | 950 | 5,000 | 6,800 |
| | นอกเขตชลประทาน | | | | |
| 2) ทำสวน | | | | | |
| 3) ทำไร่ | | | | | |
| 4) อื่นๆ | | | | | |

| ประเภทแหล่งน้ำทางการเกษตร | ความเพียงพอของปริมาณน้ำฝน | | การเข้าถึงแหล่งน้ำทางการเกษตร | |
|---------------------------|---------------------------|------------|-------------------------------|------------|
| | เพียงพอ | ไม่เพียงพอ | ทั่วถึง | ไม่ทั่วถึง |
| 1) แม่น้ำ | | | | |
| 2) ห้วย / ลำธาร | | | | |
| 3) คลอง | | / | | / |
| 4) หนองน้ำ / บึง | | | | |
| 5) สระ | | | | |
| 6) แหล่งน้ำตามธรรมชาติ | / | | / | |
| 7) คลองชลประทาน | | | | |
| 8) ประปาหมู่บ้าน | / | | / | |
| 9) ประปาส่วนภูมิภาค | | | | |

หมู่ที่ 11 บ้านกฐี

| ประเภทของการทำการเกษตร | | จำนวน (ครัวเรือน/ไร่) | ผลผลิต | ต้นทุนการ ผลิตเฉลี่ย | ราคาขาย โดยเฉลี่ย |
|------------------------|----------------|--------------------------|-----------|-------------------------|----------------------|
| | | | (กก./ไร่) | (บาท/ไร่) | (บาท/ไร่) |
| 1) ทำนา | ในเขตชลประทาน | 10/363 | 700 | 5,500 | 6,000 |
| | นอกเขตชลประทาน | | | | |
| 2) ทำสวน | | | | | |
| 3) ทำไร่ | | | | | |
| 4) อื่นๆ | | | | | |

| ประเภทแหล่งน้ำทางการเกษตร | ความเพียงพอของปริมาณน้ำฝน | | การเข้าถึงแหล่งน้ำทางการเกษตร | |
|---------------------------|---------------------------|------------|-------------------------------|------------|
| | เพียงพอ | ไม่เพียงพอ | ทั่วถึง | ไม่ทั่วถึง |
| 1) แม่น้ำ | | | | |
| 2) ห้วย / ลำธาร | | | | |
| 3) คลอง | / | | / | |
| 4) หนองน้ำ / บึง | | | | |
| 5) สระ | | | | |
| 6) แหล่งน้ำตามธรรมชาติ | / | | / | |
| 7) คลองชลประทาน | | | | |
| 8) ประปาหมู่บ้าน | / | | / | |
| 9) ประปาส่วนภูมิภาค | | | | |

หมู่ที่ 12 บ้านปากคลอง

| ประเภทของการทำการเกษตร | | จำนวน (ครัวเรือน/ไร่) | ผลผลิต | ต้นทุนการ ผลิตเฉลี่ย | ราคาขาย โดยเฉลี่ย |
|------------------------|----------------|--------------------------|-----------|-------------------------|----------------------|
| | | | (กก./ไร่) | (บาท/ไร่) | (บาท/ไร่) |
| 1) ทำนา | ในเขตชลประทาน | 10/489 | 600 | 5,500 | 6,800 |
| | นอกเขตชลประทาน | | | | |
| 2) ทำสวน | | | | | |
| 3) ทำไร่ | | | | | |
| 4) อื่นๆ | | | | | |

| ประเภทแหล่งน้ำทางการเกษตร | ความเพียงพอของปริมาณน้ำฝน | | การเข้าถึงแหล่งน้ำทางการเกษตร | |
|---------------------------|---------------------------|------------|-------------------------------|------------|
| | เพียงพอ | ไม่เพียงพอ | ทั่วถึง | ไม่ทั่วถึง |
| 1) แม่น้ำ | / | | / | |
| 2) ห้วย / ลำธาร | | | | |
| 3) คลอง | / | | / | |
| 4) หนองน้ำ / บึง | | | | |
| 5) สระ | | | | |
| 6) แหล่งน้ำตามธรรมชาติ | / | | / | |
| 7) คลองชลประทาน | | | | |
| 8) ประปาหมู่บ้าน | / | | / | |
| 9) ประปาส่วนภูมิภาค | | | | |

6.2 การประมง

มีการเลี้ยงปลาในกระชังตามลำคลองกุฎีและแม่น้ำน้อย

6.3 การปศุสัตว์

เป็นการประกอบกิจการในลักษณะเลี้ยงในครัวเรือนเป็นอาชีพหลักและอาชีพเสริม เช่น การเลี้ยงไก่ เป็ด โค สุกร

6.4 การบริการ

(ในเขตองค์การบริหารส่วนตำบลกุฎีไม่มีสถานบริการ)

6.5 การท่องเที่ยว

- มีสถานที่ท่องเที่ยว คือ
1. วัดโคกทอง นมัสการหลวงปู่เชิววัดโคกทอง
 2. วัดถ้ำไชย ชมพระพุทธรูปหินศิลาแลง

6.6 อุตสาหกรรม

(ในเขตองค์การบริหารส่วนตำบลกุฎีไม่มีอุตสาหกรรม)

6.7 การพาณิชย์และกลุ่มอาชีพ

- (1) มีร้านค้าในเขตองค์การบริหารส่วนตำบล
- (2) มีกลุ่มผลิตภัณฑ์ผ้าเอนกประสงค์

6.8 แรงงาน

ประชากรต้องไปทำงานนอกพื้นที่ในเมืองที่มีโรงงานอุตสาหกรรม บริษัท ห้างร้านใหญ่ๆ เพราะในพื้นที่ไม่มีโรงงานอุตสาหกรรมที่มีการจ้างแรงงานเยอะ แรงงานที่มีอยู่ในตำบลจึงอยู่ในภาคการเกษตร

7. ศาสนา ประเพณี วัฒนธรรม

7.1 การนับถือศาสนา

ประชาชนในเขตตำบลบ้านแดงส่วนใหญ่นับถือศาสนาพุทธ มีวัด จำนวน 2 แห่ง ดังนี้

- (1) วัดถ้ำไชย
- (2) วัดโคกทอง

7.2 ประเพณีและงานประจำปี

- | | | |
|--------------------------------|-------------|--------------------------|
| - ประเพณีวันขึ้นปีใหม่ | ประมาณเดือน | มกราคม |
| - ประเพณีวันสงกรานต์ | ประมาณเดือน | เมษายน |
| - ประเพณีลอยกระทง | ประมาณเดือน | ตุลาคม พฤศจิกายน |
| - ประเพณีวันเข้าพรรษา ออกพรรษา | ประมาณเดือน | กรกฎาคม ตุลาคม พฤศจิกายน |

7.3 ภูมิปัญญาท้องถิ่นและภาษาถิ่น

ภูมิปัญญาท้องถิ่น

ประชาชนในเขตองค์การบริหารส่วนตำบลกุฎีได้อนุรักษ์ภูมิปัญญาท้องถิ่น ได้แก่ วิธีการทำเครื่องเบญจรงค์ และวิธีการจับปลาธรรมชาติ

ภาษาถิ่น

ภาษาที่ใช้ในการสื่อสารคือภาษากลางในการติดต่องาน/ราชการ

7.4 สินค้าพื้นเมืองและของที่ระลึก

- (1) เครื่องเบญจรงค์
- (2) ผลิตภัณฑ์ผ้าอเนกประสงค์

8. ทรัพยากรธรรมชาติ

8.1 น้ำ

น้ำที่ใช้ในการอุปโภค-บริโภค เป็นน้ำที่ได้จากน้ำฝน น้ำจากลำคลองและน้ำบาดาลซึ่งจะต้องนำมาผ่านกระบวนการของระบบประปา

8.2 ป่าไม้

ในเขตองค์การบริหารส่วนตำบลไม่มีป่าไม้

8.3 ภูเขา

ในเขตองค์การบริหารส่วนตำบลไม่มีภูเขา

8.4 คุณภาพของทรัพยากรธรรมชาติ

ในพื้นที่ตำบลกุฎี ส่วนมากเป็นพื้นที่สำหรับเพาะปลูก ที่อยู่อาศัย ร้านค้า สถานประกอบการตามลำดับ ทรัพยากรธรรมชาติในพื้นที่ ได้แก่ ดิน น้ำ ต้นไม้ ยังอุดมสมบูรณ์ โดยเฉพาะแหล่งน้ำเพราะมีลำคลองกุฎีและแม่น้ำน้อยไหลผ่าน ประชาชนในพื้นที่สามารถทำนาได้ทั้งนาปีและนาปรัง

ส่วนที่ 2

ยุทธศาสตร์การพัฒนากองครักษ์ปกครองส่วนท้องถิ่น

1. ความสัมพันธ์ระหว่างแผนพัฒนาระดับมหภาค

ความสัมพันธ์ระหว่างแผนยุทธศาสตร์ชาติ เพื่อขับเคลื่อนการพัฒนาประเทศไปสู่ความมั่นคง มั่งคั่ง และยั่งยืนโดยแผนยุทธศาสตร์ชาติ 20 ปี ของประเทศไทยกำลังอยู่ระหว่างการเสนอร่างกรอบยุทธศาสตร์ชาติต่อที่ประชุมคณะกรรมการจัดทำยุทธศาสตร์ชาติ ซึ่งขณะนี้อยู่ระหว่างการดำเนินการปรับปรุงร่างกรอบยุทธศาสตร์ชาติตามมติที่ประชุมคณะกรรมการจัดทำร่างยุทธศาสตร์ชาติ โดยร่างกรอบยุทธศาสตร์ชาติ 20 ปี (พ.ศ.2560–2579) สรุปย่อได้ดังนี้

ความเป็นมา

คณะรัฐมนตรีได้มีมติเมื่อวันที่ 30 มิถุนายน 2558 เห็นชอบให้มีการจัดตั้งคณะกรรมการจัดทำยุทธศาสตร์ชาติมีอำนาจหน้าที่ในการจัดทำร่างยุทธศาสตร์ชาติระยะ 20 ปี เพื่อใช้ในการขับเคลื่อนการพัฒนาประเทศสู่ความมั่นคง มั่งคั่งและยั่งยืนและให้เสนอร่างยุทธศาสตร์ชาติระยะ 20 ปี ให้คณะรัฐมนตรีพิจารณาให้ความเห็นชอบเพื่อใช้เป็นกรอบในการดำเนินงานในระยะที่ 2 ของรัฐบาล(ปี 2558-2559) และกรอบการปฏิรูปในระยะที่ 3 (ปี2560 เป็นต้นไป) คณะกรรมการจัดทำยุทธศาสตร์ชาติได้แต่งตั้งคณะอนุกรรมการ 2 คณะ ได้แก่ (1) คณะอนุกรรมการจัดทำยุทธศาสตร์และกรอบการปฏิรูป เพื่อจัดทำร่างกรอบยุทธศาสตร์ชาติระยะ 20 ปี และ (2) คณะอนุกรรมการจัดทำแผนปฏิบัติการตามแนวทางการปฏิรูปประเทศเพื่อจัดทำร่างแผนปฏิบัติการตามแนวทางการปฏิรูปประเทศ (Roadmap)ภายใต้ยุทธศาสตร์ชาติระยะ 20 ปี

การกำหนดให้มี “ยุทธศาสตร์ชาติ” เพื่อเป็นยุทธศาสตร์ในการพัฒนาประเทศในระยะยาว พร้อมกับการปฏิรูป และการพัฒนาระบบและกลไกการบริหารราชการแผ่นดินในการขับเคลื่อนยุทธศาสตร์ให้สามารถนำไปสู่การปฏิบัติ อย่างจริงจังจะช่วยยกระดับคุณภาพของประเทศไทย ในทุกภาคส่วนและนานาประเทศไทยให้หลุดพ้นหรือบรรเทาความรุนแรงของสภาพปัญหาที่เกิดขึ้นในปัจจุบัน ทั้งปัญหาทางเศรษฐกิจ ปัญหาความเหลื่อมล้ำ ปัญหาการทุจริตคอร์รัปชัน และปัญหาความขัดแย้งในสังคม รวมถึงสามารถรับมือกับภัยคุกคามและบริหารจัดการกับความเสี่ยงที่จะเกิดขึ้นในอนาคต และสามารถเปลี่ยนผ่านประเทศไทยไปพร้อม ๆ กับการเปลี่ยนแปลงภูมิทัศน์ใหม่ของโลกได้ซึ่งจะทำให้ประเทศไทยยังคงรักษาบทบาทสำคัญในเวทีโลก สามารถดำรงรักษาความเป็นชาติที่มีความมั่นคงทางเศรษฐกิจ สังคมและวัฒนธรรม และคนไทยในประเทศมีความอยู่ดีมีสุขอย่างถ้วนหน้ากันสาระสำคัญของยุทธศาสตร์ชาติ ซึ่งคณะกรรมการจัดทำยุทธศาสตร์ชาติกำลังดำเนินการยกย่องอยู่ในขณะนี้ นั้นจะประกอบด้วยวิสัยทัศน์และเป้าหมายของชาติที่คนไทยทุกคนต้องการบรรลุร่วมกันรวมทั้งนโยบายแห่งชาติและมาตรการเฉพาะ ซึ่งเป็นแนวทางทิศทางและวิธีการที่ทุกองค์กรและคนไทยทุกคนต้องมุ่งดำเนินการไปพร้อมกันอย่างประสานสอดคล้อง เพื่อให้บรรลุซึ่งสิ่งที่คนไทยทุกคนต้องการคือประเทศไทยมั่นคง มั่งคั่งและยั่งยืน ในทุกสาขาของกำลังอำนาจแห่งชาติ อันได้แก่ การเมืองภายในประเทศ การเมืองต่างประเทศเศรษฐกิจ สังคมจิตวิทยา การทหาร วิทยาศาสตร์และเทคโนโลยีการพลังงาน ทรัพยากรธรรมชาติและสิ่งแวดล้อม และเทคโนโลยีสารสนเทศและการสื่อสาร

วิสัยทัศน์

“ประเทศไทยมีความมั่นคง มั่งคั่ง ยั่งยืน เป็นประเทศพัฒนาแล้ว ด้วยการพัฒนา ตามปรัชญาเศรษฐกิจพอเพียง”

1.1 แผนยุทธศาสตร์ชาติ 20 ปี

ในการที่จะบรรลุวิสัยทัศน์และทำให้ประเทศไทยพัฒนาไปสู่อนาคตที่พึงประสงค์นั้น จำเป็นจะต้องมีการวางแผนและกำหนดยุทธศาสตร์การพัฒนาในระยะยาวและกำหนดแนวทางการพัฒนาของทุกภาคส่วนให้ขับเคลื่อนไปในทิศทางเดียวกัน ดังนั้น จึงจำเป็นต้องกำหนดยุทธศาสตร์ชาติในระยะยาว เพื่อถ่ายทอดแนวทางการพัฒนาสู่การปฏิบัติในแต่ละช่วงเวลาอย่างต่อเนื่องและมีการบูรณาการ และสร้างความเข้าใจถึงอนาคตของประเทศไทยร่วมกัน และเกิดการรวมพลังของทุกภาคส่วนในสังคมทั้งประชาชน เอกชนประชาสังคมในการขับเคลื่อนการพัฒนาเพื่อการสร้างและรักษาไว้ซึ่งผลประโยชน์แห่งชาติและบรรลุวิสัยทัศน์ “ประเทศไทยมีความมั่นคง มั่งคั่ง ยั่งยืน เป็นประเทศพัฒนาแล้ว ด้วยการพัฒนาตามหลักปรัชญาของเศรษฐกิจพอเพียง” หรือคติพจน์ประจำชาติ “มั่นคง มั่งคั่ง ยั่งยืน” เพื่อให้ประเทศไทยมีขีดความสามารถในการแข่งขัน มีรายได้สูงอยู่ในกลุ่มประเทศพัฒนาแล้ว คนไทยมีความสุขอยู่ดี กินดี สังคมมีความมั่นคง เสมอภาคและเป็นธรรม ซึ่งยุทธศาสตร์ชาติที่จะใช้เป็นกรอบแนวทางการพัฒนาในระยะ 20 ปี ดังนี้

1. ยุทธศาสตร์ที่ 1 ด้านความมั่นคง

- (1) เสริมสร้างความมั่นคงของสถาบันหลักและการปกครองระบอบประชาธิปไตยอันมีพระมหากษัตริย์ทรงเป็นประมุข
- (2) ปฏิรูปกลไกการบริหารประเทศและพัฒนาความมั่นคงทางการเมือง ขจัดคอร์รัปชัน สร้างความเชื่อมั่นในกระบวนการยุติธรรม
- (3) การรักษาความมั่นคงภายในและความสงบเรียบร้อยภายใน ตลอดจนการบริหารจัดการความมั่นคงชายแดนและชายฝั่งทะเล
- (4) การพัฒนาระบบ กลไก มาตรการและความร่วมมือระหว่างประเทศทุกระดับ และรักษาคุณภาพความสัมพันธ์กับประเทศมหาอำนาจ เพื่อป้องกันและแก้ไขปัญหาความมั่นคงรูปแบบใหม่
- (5) การพัฒนาเสริมสร้างศักยภาพการผนึกกำลังป้องกันประเทศ การรักษาความสงบเรียบร้อยภายในประเทศสร้างความร่วมมือกับประเทศเพื่อนบ้านและมิตรประเทศ
- (6) การพัฒนาระบบการเตรียมพร้อมแห่งชาติและระบบบริหารจัดการภัยพิบัติ รักษาความมั่นคงของฐานทรัพยากรธรรมชาติสิ่งแวดล้อม
- (7) การปรับกระบวนการการทำงานของกลไกที่เกี่ยวข้องจากแนวตั้งสู่แนวนอนมากขึ้น

2. ยุทธศาสตร์ที่ 2 ด้านการสร้างความสามารถในการแข่งขัน

- (1) การพัฒนาสมรรถนะทางเศรษฐกิจ ส่งเสริมการค้าการลงทุน พัฒนาสู่ชาติการค้า
- (2) การพัฒนาภาคการผลิตและบริการ เสริมสร้างฐานการผลิตเข้มแข็งยั่งยืน และส่งเสริมเกษตรกรรายย่อยสู่เกษตรยั่งยืนเป็นมิตรกับสิ่งแวดล้อม

- (3) การพัฒนาการพัฒนาผู้ประกอบการและเศรษฐกิจชุมชน พัฒนาทักษะผู้ประกอบการยกระดับผลิตภาพแรงงานและพัฒนา SMEs สู่อสากล
- (4) การพัฒนาพื้นที่เศรษฐกิจพิเศษและเมือง พัฒนาเขตเศรษฐกิจพิเศษ ชายแดน และพัฒนาระบบเมืองศูนย์กลางความเจริญ
- (5) การลงทุนพัฒนาโครงสร้างพื้นฐาน ด้านการขนส่ง ความมั่นคงและพลังงาน ระบบเทคโนโลยีสารสนเทศ และการวิจัย และพัฒนา
- (6) การเชื่อมโยงกับภูมิภาคและเศรษฐกิจโลก สร้างความเป็นหุ้นส่วน การพัฒนากับนานาชาติประเทศ ส่งเสริมให้ไทยเป็นฐานของการประกอบ ธุรกิจ ฯลฯ

3. ยุทธศาสตร์ที่ 3 ด้านการพัฒนาและเสริมสร้างศักยภาพคน

- (1) พัฒนาศักยภาพคนตลอดช่วงชีวิต
- (2) การยกระดับการศึกษาและการเรียนรู้ให้มีคุณภาพเท่าเทียมและทั่วถึง
- (3) ปลูกฝังระเบียบวินัย คุณธรรม จริยธรรม ค่านิยมที่พึงประสงค์
- (4) การสร้างเสริมให้คนมีสุขภาวะที่ดี
- (5) การสร้างความอยู่ดีมีสุขของครอบครัวไทย

4. ยุทธศาสตร์ที่ 4 ด้านการสร้างโอกาสความเสมอภาคและเท่าเทียมกันทางสังคม

- (1) สร้างความมั่นคงและการลดความเหลื่อมล้ำทางเศรษฐกิจและสังคม
- (2) พัฒนาระบบบริการและระบบบริหารจัดการสุขภาพ
- (3) มีสภาพแวดล้อมและนวัตกรรมที่เอื้อต่อการดำรงชีวิตในสังคมสูงวัย
- (4) สร้างความเข้มแข็งของสถาบันทางสังคม ทunesทางวัฒนธรรมและ ความเข้มแข็งของชุมชน
- (5) พัฒนาการสื่อสารมวลชนให้เป็นกลไกในการสนับสนุนการพัฒนา

5. ยุทธศาสตร์ที่ 5 ด้านการสร้างการเติบโตบนคุณภาพชีวิตที่เป็นมิตรกับสิ่งแวดล้อม

- (1) จัดระบบอนุรักษ์ พืชพันธุ์และป้องกันการทำลาย ทรัพยากรธรรมชาติ
- (2) วางระบบบริหารจัดการน้ำให้มีประสิทธิภาพทั้ง 25 ลุ่มน้ำ เน้นการปรับระบบการบริหารจัดการอุทกภัยอย่างบูรณาการ
- (3) การพัฒนาและใช้พลังงานที่เป็นมิตรกับสิ่งแวดล้อม
- (4) การพัฒนาเมืองอุตสาหกรรมเชิงนิเวศและเมืองที่เป็นมิตรกับสิ่งแวดล้อม
- (5) การร่วมลดปัญหาโลกร้อนและปรับตัวให้พร้อมกับการเปลี่ยนแปลงสภาพภูมิอากาศ
- (6) การใช้เครื่องมือทางเศรษฐศาสตร์และนโยบายการคลัง เพื่อสิ่งแวดล้อม

6. ยุทธศาสตร์ที่ 6 ด้านการปรับสมดุลและพัฒนา ระบบการบริหารจัดการภาครัฐ

- (1) การปรับปรุงโครงสร้าง บทบาท ภารกิจของหน่วยงาน ภาครัฐ ให้มีขนาดที่เหมาะสม
- (2) การวางระบบบริหารราชการแบบบูรณาการ
- (3) การพัฒนาระบบบริหารจัดการกำลังคนและพัฒนาบุคลากรภาครัฐ

- (4) การต่อต้านการทุจริตและประพฤติมิชอบ
- (5) การปรับปรุงกฎหมายและระเบียบต่าง ๆ
- (6) ให้ทันสมัย เป็นธรรมและเป็นสากล
- (7) พัฒนาระบบการให้บริการประชาชนของหน่วยงานภาครัฐ
- (8) ปรับปรุงการบริหารจัดการรายได้และรายจ่ายของภาครัฐ

1.2 แผนพัฒนาเศรษฐกิจและสังคมแห่งชาติ ฉบับที่ 12

แผนพัฒนาฯ ฉบับที่ 12 เป็นแผนพัฒนาประเทศในระยะ 5 ปี (พ.ศ. 2560-2564) ซึ่งแปลงยุทธศาสตร์ชาติระยะ 20 ปี (พ.ศ. 2560 – 2579) สู่การปฏิบัติอย่างเป็นรูปธรรม ดังนั้น ทิศทางการพัฒนา ของ แผนพัฒนาฯ ฉบับที่ 12 จึงมุ่งเตรียมความพร้อมและวางรากฐานในการยกระดับประเทศไทยให้เป็นประเทศที่พัฒนา แล้วมีความมั่นคง มั่งคั่งยั่งยืนด้วยการพัฒนาตามปรัชญาของเศรษฐกิจพอเพียง โดยมีกรอบ วิสัยทัศน์และเป้าหมายอนาคตประเทศไทยในปี 2579 ซึ่งกำหนดไว้ในยุทธศาสตร์ชาติระยะ 20 ปีเป็นกรอบ ที่แผนพัฒนาฯ ฉบับที่ 12 มุ่งตอบสนองวัตถุประสงค์และเป้าหมายการพัฒนาที่กำหนดภายใต้ระยะเวลา 5 ปี ต่อจากนี้ไปพิจารณาจากการประเมินสภาพแวดล้อมการพัฒนาทั้งจากภายนอกและภายในประเทศที่บ่งชี้ถึง จุดแข็งและจุดอ่อนของประเทศ และการสะท้อนถึงโอกาสและความเสี่ยงในการที่จะผลักดันขับเคลื่อนให้การ พัฒนาในด้านต่าง ๆ บรรลุผลได้ในระยะเวลา 5 ปีแรกของยุทธศาสตร์ชาติระยะ 20 ปี ทั้งนี้โดยได้คำนึงถึงการต่อยอดให้เกิดผลสัมฤทธิ์อย่างต่อเนื่องภายใต้แผนพัฒนาฯ ฉบับต่อไป ดังนั้น การพัฒนาประเทศในระยะแผนพัฒนาฯ ฉบับที่ 12 จึงกำหนดวัตถุประสงค์และเป้าหมายรวมของการพัฒนาได้ ดังนี้

1. เพื่อวางรากฐานให้คนไทยเป็นคนที่สมบูรณ์มีคุณธรรมจริยธรรม มีระเบียบวินัย ค่านิยมที่ดี มีจิตสาธารณะและมีความสุข โดยมีสุขภาวะและสุขภาพที่ดี ครอบครัวอบอุ่น ตลอดจนเป็นคนเก่งที่มีทักษะความรู้ความสามารถพัฒนาตนเองได้ต่อเนื่องตลอดชีวิต
2. เพื่อให้คนไทยมีความมั่นคงทางเศรษฐกิจและสังคม ได้รับความเป็นธรรมในการเข้าถึง ทรัพยากรและบริการทางสังคมที่มีคุณภาพ ผู้ด้อยโอกาสได้รับการพัฒนาศักยภาพ รวมทั้งชุมชนมีความ เข้มแข็งพึ่งพาตนเองได้
3. เพื่อให้เศรษฐกิจเข้มแข็ง แข่งขันได้ มีเสถียรภาพและมีความยั่งยืน สร้างความเข้มแข็งของฐานการผลิตและบริการเดิมและขยายฐานใหม่โดยการใช้นวัตกรรมที่เข้มข้นมากขึ้น สร้างความเข้มแข็งของ เศรษฐกิจฐานรากและสร้างความมั่นคงทางพลังงาน อาหาร และน้ำ
4. เพื่อรักษาและฟื้นฟูทรัพยากรธรรมชาติและคุณภาพสิ่งแวดล้อมให้สามารถสนับสนุนการ เติบโตที่เป็นมิตรกับสิ่งแวดล้อมและการมีคุณภาพชีวิตที่ดีของประชาชน
5. เพื่อให้การบริหารราชการแผ่นดินมีประสิทธิภาพ โปร่งใส ทันสมัย และมีการทำงาน เชิงบูรณาการของภาคีการพัฒนา

6. เพื่อให้มีการกระจายความเจริญไปสู่ภูมิภาคโดยการพัฒนากองและเมืองเพื่อรองรับ การพัฒนา ยกระดับฐานการผลิตและบริการเดิมและขยายฐานการผลิตและบริการใหม่

7. เพื่อผลักดันให้ประเทศไทยมีความเชื่อมโยง (Connectivity) กับประเทศต่างๆ ทั้งในระดับ อนุ ภูมิภาคภูมิภาคและนานาชาติได้อย่างสมบูรณ์และมีประสิทธิภาพ รวมทั้งให้ประเทศไทยมีบทบาทนำและ สร้างสรรค์ ในด้านการค้า การบริการ และการลงทุนภายใต้กรอบความร่วมมือต่างๆ ทั้งในระดับอนุภูมิภาค ภูมิภาค และโลก

เป้าหมายรวม เพื่อให้เป็นไปตามวัตถุประสงค์ดังกล่าว ได้กำหนดเป้าหมายรวมการพัฒนาของ แผนพัฒนาฯ ฉบับที่ 12 ประกอบด้วย

1. คนไทยมีคุณลักษณะเป็นคนไทยที่สมบูรณ์มีวินัย มีทัศนคติและพฤติกรรมตามบรรทัดฐาน ที่ดีของ สังคมมีความเป็นพลเมืองตื่นรู้ มีความสามารถในการปรับตัวได้อย่างรู้เท่าทันสถานการณ์ มีความ รับผิดชอบและทำ ประโยชน์ต่อส่วนรวม มีสุขภาพกายและใจที่ดีมีความเจริญงอกงามทางจิตวิญญาณ มีวิถีชีวิตที่พอเพียง และมีความ เป็นไทย

2. ความเหลื่อมล้ำทางด้านรายได้และความยากจนลดลง เศรษฐกิจฐานรากมีความเข้มแข็ง ประชาชนทุกคนมีโอกาสในการเข้าถึงทรัพยากร การประกอบอาชีพ และบริการทางสังคมที่มีคุณภาพอย่างทั่วถึง และเป็นธรรมกลุ่มที่มีรายได้ต่ำสุดร้อยละ 40 มีรายได้เพิ่มขึ้นอย่างน้อยร้อยละ 15

3. ระบบเศรษฐกิจมีความเข้มแข็งและแข่งขันได้โครงสร้างเศรษฐกิจปรับสู่เศรษฐกิจฐาน บริการและ ดิจิทัลมีผู้ประกอบการรุ่นใหม่และเป็นสังคมผู้ประกอบการ ผู้ประกอบการขนาดกลางและขนาดเล็ก ที่เข้มแข็งสามารถ ใช้นวัตกรรมและเทคโนโลยีดิจิทัลในการสร้างสรรค์คุณค่าสินค้าและบริการ มีระบบการ ผลิตและให้บริการจากฐาน รายได้เดิมที่มีมูลค่าเพิ่มสูงขึ้น และมีการลงทุนในการผลิตและบริการฐานความรู้ ชั้นสูงใหม่ๆ ที่เป็นมิตรกับสิ่งแวดล้อม และชุมชน รวมทั้งกระจายฐานการผลิตและการให้บริการสู่ภูมิภาคเพื่อ ลดความเหลื่อมล้ำ โดยเศรษฐกิจไทยมี เสถียรภาพและมีอัตราการขยายตัวเฉลี่ยร้อยละ 5 ต่อปี และมีปัจจัย สนับสนุน อาทิ ระบบโลจิสติกส์ พลังงาน และ การลงทุนวิจัยและพัฒนา ที่เอื้อต่อการขยายตัวของภาคการผลิต และบริการ

4. ทูทางธรรมชาติและคุณภาพสิ่งแวดล้อมสามารถสนับสนุนการเติบโตที่เป็นมิตรกับ สิ่งแวดล้อม มีความมั่นคงทางอาหาร พลังงาน และน้ำ โดยเพิ่มพื้นที่ป่าไม้ให้ได้ร้อยละ 40 ของพื้นที่ ประเทศเพื่อรักษาความสมดุล ของระบบนิเวศ ลดการปล่อยก๊าซเรือนกระจกในภาคพลังงานและขนส่งไม่น้อย กว่าร้อยละ 7 ภายในปี 2563 เทียบ กับการปล่อยในกรณีปกติ มีปริมาณหรือสัดส่วนของขยะมูลฝอยที่ได้รับ การจัดการอย่างถูกหลักสุขาภิบาลเพิ่มขึ้น และ คุณภาพรักษาน้ำและคุณภาพอากาศในพื้นที่วิกฤตให้อยู่ ในเกณฑ์มาตรฐาน

5. มีความมั่นคงในเอกราชและอธิปไตย สังคมปลอดภัย สามัคคี สร้างภาพลักษณ์ดี และเพิ่ม ความ เชื่อมั่นของนานาชาติต่อประเทศไทย ความขัดแย้งทางอุดมการณ์และความคิดในสังคมลดลง ปัญหาอาชญากรรม ลดลงปริมาณความสูญเสียจากภัยโจรสลัดและการลักลอบขนส่งสินค้าและค่านิยมขมขื่นลดลง มีความพร้อมที่ปกป้อง ประชาชนจากการก่อการร้ายและภัยพิบัติทางธรรมชาติ ประเทศไทยมีส่วนร่วมในการ กำหนดบรรทัดฐานระหว่าง ประเทศ เกิดโยงการขนส่ง โลจิสติกส์ ห่วงโซ่มูลค่าเป็นหุ้นส่วนการพัฒนาที่สำคัญในอนุภูมิภาค ภูมิภาค และโลก อัตราการเติบโตของมูลค่าการลงทุนและการส่งออกของ ไทยในอนุภูมิภาค ภูมิภาค และอาเซียนสูงขึ้น

6. มีระบบบริหารจัดการภาครัฐที่มีประสิทธิภาพ ทันสมัย โปร่งใส ตรวจสอบได้ กระจาย อำนาจ และมีส่วนร่วมจากประชาชน บทบาทภาครัฐในการให้บริการซึ่งภาคเอกชนดำเนินการแทนได้ดีกว่า ลดลง เพิ่มการใช้ระบบดิจิทัลในการให้บริการ ปัญหาคอร์รัปชันลดลง และการบริหารจัดการขององค์กร ปกครองส่วนท้องถิ่นมีอิสระมากขึ้นโดยอันดับประสิทธิภาพภาครัฐที่จัดทำโดยสถาบันการศึกษานานาชาติและ อันดับความยากง่ายในการดำเนินธุรกิจในประเทศดีขึ้น การใช้จ่ายภาครัฐและระบบงบประมาณมีประสิทธิภาพ สูง ฐานภาษีกว้างขึ้น และดัชนีการรับรู้การทุจริตดีขึ้น รวมถึงมีบุคลากรภาครัฐที่มีความรู้ความสามารถและ ปรับตัวได้ทันกับยุคดิจิทัลเพิ่มขึ้น

ยุทธศาสตร์พัฒนาประเทศ มีทั้งหมด 10 ยุทธศาสตร์ ดังนี้

ยุทธศาสตร์ที่ 1 การเสริมสร้างและพัฒนาศักยภาพทุนมนุษย์

- (1) ส่งเสริมให้เด็กปฐมวัยมี การพัฒนาทักษะทางสมอง และทักษะทางสังคมที่เหมาะสม
- (2) พัฒนาทักษะการคิดวิเคราะห์ คิดสร้างสรรค์ ทักษะการ ทำงานและการใช้ชีวิตที่พร้อม เข้าสู่ตลาดงาน
- (3) ลดปัจจัยเสี่ยงด้านสุขภาพและให้ทุกภาคส่วนคำนึงถึงผลกระทบต่อสุขภาพ
- (4) ผลักดันให้สถาบัน ทางสังคมมีส่วนร่วม พัฒนาประเทศอย่างเข้มแข็ง

ยุทธศาสตร์ที่ 2 การสร้างความเป็นธรรมลดความเหลื่อมล้ำในสังคม

- (1) เพิ่มโอกาสให้กับกลุ่มประชากรร้อยละ 40 ที่มี รายได้ต่ำสุดให้เข้าถึงบริการที่มีคุณภาพของรัฐ
- (2) กระจายการให้บริการภาครัฐ ทั้งด้านการศึกษา สาธารณสุข และสวัสดิการที่มีคุณภาพให้ครอบคลุมและทั่วถึง
- (3) การเสริมสร้างชุมชนเข้มแข็งตามหลักปรัชญาของเศรษฐกิจพอเพียง

ยุทธศาสตร์ที่ 3 การสร้างความเข้มแข็งทางเศรษฐกิจและแข่งขันได้อย่างยั่งยืน

- (1) ยกระดับการผลิตสินค้าเกษตรและอาหารเข้าสู่ระบบมาตรฐาน
- (2) ต่อยอดความเข้มแข็งของอุตสาหกรรมที่มีศักยภาพปัจจุบันเพื่อยกระดับไปสู่อุตสาหกรรมที่ใช้เทคโนโลยีขั้นสูง
- (3) วางอนาคตรากฐานการพัฒนาอุตสาหกรรม
- (4) เสริมสร้างขีดความสามารถการแข่งขันใน เชิงธุรกิจของภาคบริการ
- (5) ปรับปรุงแก้ไขกฎหมายและกฎระเบียบเพื่อส่งเสริมการค้าที่เป็นธรรมและอำนวยความสะดวกการค้าการลงทุน
- (6) เพิ่มประสิทธิภาพของระบบการเงินและสถาบันการเงินทั้งในตลาดเงินและตลาดทุน ให้สามารถสนับสนุนการขยายตัวทางเศรษฐกิจ ลดต้นทุนในการให้บริการ

ยุทธศาสตร์ที่ 4 การเติบโตที่เป็นมิตรกับสิ่งแวดล้อมเพื่อการพัฒนาอย่างยั่งยืน

- (1) พัฒนาหลักเกณฑ์การปรับปรุงแผนที่แนว เขตที่ดินของรัฐแบบบูรณาการ (One Map)
- (2) เพิ่มพื้นที่ป่าเศรษฐกิจเพื่อให้บรรลุเป้าหมาย ร้อยละ 15 ของพื้นที่ประเทศ โดยส่งเสริม การปลูกไม้มีค่าทางเศรษฐกิจระยะยาว
- (3) เร่งรัดให้มีการประกาศใช้ร่างพระราชบัญญัติ ทรัพยากรน้ำ พ.ศ..... และแผนบริหารจัดการทรัพยากรน้ำ
- (4) ผลักดันกฎหมายและกลไกเพื่อการตัดแยก ขยะ สนับสนุนการแปรรูปเป็นพลังงาน

ยุทธศาสตร์ที่ 5 การเสริมสร้างความมั่นคงแห่งชาติเพื่อการพัฒนา ประเทศ สู่ความมั่งคั่ง และยั่งยืน

- (1) ประเทศไทยมีความสัมพันธ์และความร่วมมือ ด้านความมั่นคงในกลุ่มประเทศ นานาประเทศ
- (2) ปกป้องและเชิดชูสถาบันพระมหากษัตริย์
- (3) สังคมมีความสมานฉันท์
- (4) ประชาชนในจังหวัดชายแดนภาคใต้มีความ ปลอดภัยในชีวิตและทรัพย์สิน
- (5) ประเทศไทยมีความพร้อมต่อการรับมือภัย คุกคามทางทหาร
- (6) อันดับความเสี่ยงจากการก่อการร้ายต่ำกว่า อันดับที่ 20 ของโลก

ยุทธศาสตร์ที่ 6 การบริหารจัดการในภาครัฐ การป้องกันการทุจริตประพฤตมิ ชอบและธรรมาภิบาล ในสังคมไทย

- (1) ปรับปรุงโครงสร้างหน่วยงาน
- (2) ปรับปรุงกระบวนการงบประมาณ
- (3) ป้องกันและปราบปราม
- (4) ปฏิรูปกฎหมาย

ยุทธศาสตร์ที่ 7 การพัฒนาโครงสร้างพื้นฐานและระบบโลจิสติกส์

- (1) การพัฒนาโครงสร้างพื้นฐาน คมนาคมขนส่ง พัฒนาขนส่งทาง ราง ขนส่ง สาธารณะ โครงข่ายถนน ขนส่งทางอากาศ ขนส่งทางน้ำ
- (2) การพัฒนาระบบโลจิสติกส์ พัฒนามาตรฐานการบริหาร จัดการโลจิสติกส์ การ อำนวยความสะดวกทางการค้า
- (3) การพัฒนาด้านพลังงาน เพิ่มประสิทธิภาพการใช้พลังงาน การใช้พลังงาน ทดแทน ส่งเสริม ไทยเป็นศูนย์กลางพลังงาน
- (4) การพัฒนาเศรษฐกิจดิจิทัล ส่งเสริมการใช้เทคโนโลยีดิจิทัล ทางธุรกิจ สร้าง ความมั่นคง ปลอดภัยทางไซเบอร์

ยุทธศาสตร์ที่ 8 การพัฒนาวิทยาศาสตร์ เทคโนโลยี วิจัย และนวัตกรรม

- (1) ส่งเสริมการลงทุน R & D ผลักดันในเชิงพาณิชย์และเชิงสังคมลงทุนวิจัยและพัฒนาในกลุ่มเทคโนโลยีที่ไทยมีศักยภาพ พัฒนาลาดเทคโนโลยีและนวัตกรรม ไทยเสริมสร้างระบบการบริหารจัดการทรัพย์สินทางปัญญา
- (2) พัฒนาให้เป็นผู้ประกอบการทางเทคโนโลยีส่งเสริมการสร้างสรรค่นวัตกรรมด้านการออกแบบและการจัดการธุรกิจ
- (3) พัฒนาสภาวะแวดล้อมของ วทน. ทั้งด้านบุคลากรโครงสร้างพื้นฐานทางวิทยาศาสตร์และ เทคโนโลยีและการบริหารจัดการ

ยุทธศาสตร์ที่ 9 การพัฒนาภาค เมือง และพื้นที่เศรษฐกิจ

- (1) ภาคเหนือ เป็นฐานเศรษฐกิจมูลค่าสูง
- (2) ภาคตะวันออกเฉียงเหนือ หลุดพ้นจากความยากจน สู่เป้าหมายการพึ่งตนเอง
- (3) ภาคกลาง เป็นศูนย์กลางกรรมสีเซียว ช้่นนำศูนย์กลางการผลิต อาหารและสินค้าเกษตรปลอดภัยได้ มาตรฐานโลก และศูนย์รวมการ ท่องเที่ยวของเอเชีย
- (4) ภาคใต้ เป็นฐานเศรษฐกิจสีเซียว ได้มาตรฐาน สากลและแหล่ง ท่องเที่ยวระดับโลก
- (5) พัฒนาสภาพแวดล้อมเมือง ศูนย์กลางของจังหวัด ให้เป็นเมืองน่าอยู่ เอื้อต่อการขยายตัวทางเศรษฐกิจและสังคม
- (6) พัฒนาพื้นที่พื้นที่บริเวณ ชายฝั่งทะเลตะวันออก เป็นฐานการผลิตอุตสาหกรรมหลัก ของประเทศที่ขยายตัวมีสมดุล
- (7) พัฒนาพื้นที่เศรษฐกิจใหม่บริเวณชายแดน เป็นประตูเศรษฐกิจเชื่อมโยงกับประเทศเพื่อนบ้าน

ยุทธศาสตร์ที่ 10 ความร่วมมือระหว่างประเทศเพื่อการพัฒนา

- (1) การพัฒนาความเชื่อมโยงในด้านต่างๆ
- (2) ส่งเสริมให้ไทยเป็นฐาน ของการประกอบธุรกิจ การบริการ และการลงทุน
- (3) การส่งเสริมการลงทุน ไทยในต่างประเทศ
- (4) การสร้างความเป็นหุ้นส่วนการ พัฒนากับประเทศในอนุภูมิภาค ภูมิภาค และนานาชาติ

1.3 แผนพัฒนาภาคกลางตอนบน 1 /แผนพัฒนากลุ่มจังหวัด/แผนพัฒนาจังหวัด

(1) แผนพัฒนาภาคกลางตอนบน 1

วิสัยทัศน์

" เป็นแหล่งฐานทรัพยากรธรรมชาติและสิ่งแวดล้อมที่สะอาด อุดมสมบูรณ์เพื่อสนับสนุนการเพิ่มขีดความสามารถในการแข่งขันของภาคการผลิต การค้าและบริการที่เป็นมิตรกับสิ่งแวดล้อม "

เป้าประสงค์รวม

กลุ่มจังหวัดภาคกลางตอนบน 1 ประกอบไปด้วยจังหวัดสระบุรี ปทุมธานี พระนครศรีอยุธยา และนนทบุรี มีทรัพยากรธรรมชาติและสิ่งแวดล้อมที่สะอาด อุดมสมบูรณ์ เป็นฐานการผลิตและสนับสนุนความสามารถในการค้าและการลงทุนที่เป็นมิตรกับสิ่งแวดล้อม พร้อมรองรับการพัฒนาที่ยั่งยืนในอนาคต

ยุทธศาสตร์

1. พัฒนาระบบการเกษตรให้มีผลผลิตที่ปลอดภัยและเป็นมิตรต่อสิ่งแวดล้อม
2. ส่งเสริมการร่วมมือชุมชนกับภาคอุตสาหกรรมในการจัดการสิ่งแวดล้อม
3. ส่งเสริมบทบาทชุมชนและนักท่องเที่ยวเพื่อการอนุรักษ์และฟื้นฟูทรัพยากรน้ำ
4. ฟื้นฟูคุณภาพระบบนิเวศของแม่น้ำเจ้าพระยา/ป่าสัก

(2) แผนพัฒนาจังหวัด

วิสัยทัศน์

" อุดมยานครประวัติศาสตร์ น่าเที่ยว น่าอยู่ ก้าวสู่สากล "

เป้าประสงค์รวม

1. เป็นเมืองประวัติศาสตร์ที่น่าท่องเที่ยวระดับสากล
2. ประชาชนมีคุณภาพชีวิตที่ดี
3. ภาคการผลิต ภาคการค้าและบริการเป็นมิตรกับสิ่งแวดล้อม

ยุทธศาสตร์

ยุทธศาสตร์ที่ 1 พัฒนาคุณภาพแหล่งท่องเที่ยวและบริการ สู่มาตรฐานสากล

ยุทธศาสตร์ที่ 2 พัฒนาเมืองและชุมชนให้น่าอยู่

ยุทธศาสตร์ที่ 3 พัฒนาภาคการผลิต ภาคการค้าและบริการ เป็นมิตรกับสิ่งแวดล้อม

1.4 ยุทธศาสตร์การพัฒนาขององค์กรปกครองส่วนท้องถิ่นในเขตจังหวัด

วิสัยทัศน์

“เป็นองค์กรหลักในการพัฒนาท้องถิ่น สนับสนุนและตอบสนองนโยบายของรัฐ บนพื้นฐานของความเข้าใจในปัญหาและศักยภาพของท้องถิ่น มีการบูรณาการบริการจัดการในพื้นที่อย่างมีประสิทธิภาพ”

ประเด็นยุทธศาสตร์

ยุทธศาสตร์ที่ 1 การพัฒนาด้านโครงสร้างพื้นฐาน

ยุทธศาสตร์ที่ 2 การพัฒนาด้านส่งเสริมและพัฒนาคุณภาพชีวิต

ยุทธศาสตร์ที่ 3 การพัฒนาด้านการจัดระเบียบชุมชน/สังคม และการรักษาความสงบเรียบร้อย

ยุทธศาสตร์ที่ 4 การพัฒนาด้านการวางแผน ส่งเสริมการลงทุนและพาณิชย์กรรม

ยุทธศาสตร์ที่ 5 การพัฒนาด้านการบริหารจัดการและการอนุรักษ์ทรัพยากรธรรมชาติและสิ่งแวดล้อม

ยุทธศาสตร์ที่ 6 การพัฒนาส่งเสริมคุณธรรมด้านศิลปวัฒนธรรม จารีตประเพณีและภูมิปัญญาท้องถิ่น

ยุทธศาสตร์ที่ 7 การพัฒนาด้านการส่งเสริมการท่องเที่ยว

ยุทธศาสตร์ที่ 8 การพัฒนาเศรษฐกิจตามแนวทางเศรษฐกิจพอเพียงไปสู่ความยั่งยืน

ยุทธศาสตร์ที่ 9 การพัฒนาการบริหารจัดการบ้านเมืองที่ดี

2. ยุทธศาสตร์ขององค์กรปกครองส่วนท้องถิ่น

2.1 วิสัยทัศน์

“การคมนาคมสะดวก บ้านเมืองน่าอยู่ เศรษฐกิจและสิ่งแวดล้อมดี เป็นแหล่งการเรียนรู้ชุมชน ”

2.2 ยุทธศาสตร์

1. ยุทธศาสตร์การพัฒนาโครงสร้างพื้นฐาน
2. ยุทธศาสตร์การพัฒนาคุณภาพชีวิตประชาชน
3. ยุทธศาสตร์การพัฒนาด้านการจัดระเบียบชุมชน/สังคมและการรักษาความสงบเรียบร้อย
4. ยุทธศาสตร์การพัฒนาด้านการวางแผน การส่งเสริมการลงทุน และพาณิชย์กรรม
5. ยุทธศาสตร์การพัฒนาด้านการบริหารจัดการและการอนุรักษ์ทรัพยากรธรรมชาติและสิ่งแวดล้อม
6. ยุทธศาสตร์การพัฒนาด้านการส่งเสริมการศึกษา ศาสนา ศิลปวัฒนธรรม จารีตประเพณีและภูมิปัญญาท้องถิ่น
7. ยุทธศาสตร์พัฒนาด้านการส่งเสริมการท่องเที่ยว
8. ยุทธศาสตร์การพัฒนาเศรษฐกิจตามแนวเศรษฐกิจพอเพียงไปสู่ความยั่งยืน
9. ยุทธศาสตร์พัฒนาการบริหารจัดการที่ดี

2.3 เป้าประสงค์

1. จัดให้มีการก่อสร้างปรับปรุงซ่อมแซมและบำรุงรักษาทางบกและทางน้ำ
2. จัดให้มีการส่งเสริมคุณภาพชีวิตและสุขภาพอนามัยความเป็นอยู่ของประชาชนให้เกินขั้นต่ำของระดับความจำเป็นพื้นฐานต่อการดำรงชีวิต
3. จัดให้มีการส่งเสริมการรักษาความปลอดภัยและความสงบเรียบร้อยในชุมชน
4. จัดให้มีการส่งเสริมสนับสนุนการประกอบอาชีพของประชาชน
5. จัดให้มีการอนุรักษ์ทรัพยากรธรรมชาติและสิ่งแวดล้อม และจัดให้มีการกำจัดขยะมูลฝอย สิ่งปฏิกูล และน้ำเน่าเสีย
6. จัดให้มีการส่งเสริมสนับสนุนการศึกษา ศิลปวัฒนธรรมประเพณีท้องถิ่นและการกีฬา
7. จัดให้มีการส่งเสริมสนับสนุนการท่องเที่ยวภายในตำบลกุฎี
8. จัดให้มีการส่งเสริมการนำปรัชญาเศรษฐกิจพอเพียงไปสู่การปฏิบัติอย่างยั่งยืน
9. จัดให้มีการส่งเสริมสนับสนุนการบริหารจัดการ ด้านการเมืองการปกครอง และบุคลากรเจ้าหน้าที่

2.4 ตัวชี้วัด

1. จำนวนถนนที่เพิ่มขึ้นและได้รับการบำรุงรักษา
2. จำนวนไฟฟ้าสาธารณะ ระบบประปา ได้รับการก่อสร้าง/บำรุงรักษาและเพิ่มขึ้น

3. ร้อยละของจำนวนประชากรที่ได้รับฝึกอบรมการประกอบอาชีพ
4. ร้อยละของผู้รับบริการที่มีความพึงพอใจต่อการบริการ
5. จำนวนที่เพิ่มขึ้นของประชาชนที่ได้รับการส่งเสริม สนับสนุน พัฒนาด้านการเกษตร
6. ร้อยละของประชากรมีระบบบริการสุขภาพที่ดีมาตรฐานและทั่วถึง
7. ร้อยละที่เพิ่มขึ้นของจำนวนเด็ก สตรี คนชรา ผู้ด้อยโอกาสคนพิการและผู้ป่วยเอดส์ที่ได้รับการสงเคราะห์
8. ระดับความสำเร็จของการจัดการศึกษา
9. ระดับความสำเร็จของชุมชนมีความเข้มแข็งและเป็นระเบียบเรียบร้อยขึ้น
10. ร้อยละที่เพิ่มขึ้นของจำนวนประชาชนที่เข้าร่วมกิจกรรมส่งเสริมประเพณี ศาสนาและวัฒนธรรมท้องถิ่น
11. จำนวนที่เพิ่มขึ้นของกิจกรรมที่ส่งเสริม สนับสนุนกีฬาและนันทนาการและจำนวนที่เพิ่มขึ้นของแหล่งท่องเที่ยวที่ได้รับการพัฒนา ขึ้นฟู
12. ระดับความสำเร็จของประสิทธิภาพการบริหารจัดการสิ่งแวดล้อมและการบริหารการจัดการขยะ สิ่งปฏิกูล
13. จำนวนประชาชนที่มีส่วนร่วมในการพัฒนาท้องถิ่น
14. จำนวนบุคลากรของหน่วยงานที่ได้รับการอบรมเพิ่มพูนความรู้ในการปฏิบัติงาน
15. จำนวนการให้บริการ การบริหารจัดการองค์กรที่มีประสิทธิภาพ โปร่งใส ตามหลักการบริหารกิจการบ้านเมืองที่ดีที่เพิ่มขึ้น

2.5 ค่าเป้าหมาย

ค่าที่แสดงความก้าวหน้าของเป้าหมาย

2.6 กลยุทธ์

1. พัฒนาการก่อสร้าง ปรับปรุง ซ่อมแซมถนน สะพาน ท่อระบายน้ำ คู คลอง
2. การบริการขยายเขตไฟฟ้า ประปา และโทรศัพท์สาธารณะ
3. ส่งเสริมกิจการด้านการพัฒนาสังคมและคุณภาพชีวิต
4. ส่งเสริมกิจกรรมด้านกีฬา
5. ช่วยเหลือและสงเคราะห์คนชรา คนพิการ ผู้ยากไร้ ผู้ด้อยโอกาส ผู้ติดเชื้อเอดส์และผู้ประสพภัยต่าง ๆ
6. พัฒนาและส่งเสริมกิจกรรมต่าง ๆ ด้านสาธารณสุข
7. พัฒนาด้านอาหารปลอดภัย
8. การป้องกันและบรรเทาสาธารณณะ
9. การป้องกันอาชญากรรม
10. การพัฒนาและส่งเสริมอาชีพและการมีงานทำแก่ประชาชน
11. พัฒนากองทุนหมู่บ้าน
12. พัฒนาสิ่งแวดล้อมให้น่าอยู่ บำบัด ฟื้นฟูทรัพยากรธรรมชาติ และสิ่งแวดล้อม
13. พัฒนาด้านการจัดการขยะมูลฝอย
14. ส่งเสริมอนุรักษ์ประเพณี และวัฒนธรรม

15. พัฒนาการบริหารจัดการด้านการศึกษาในทุกระดับ
16. การบริหารจัดการแหล่งท่องเที่ยว
17. การพัฒนาเศรษฐกิจตามแนวทางเศรษฐกิจพอเพียงไปสู่ความยั่งยืน
18. การบริหารจัดการบ้านเมืองที่ดี
19. พัฒนาอุปกรณ์เครื่องมือเครื่องใช้ในการบริหารสำนักงานและการบริหารจัดการ
20. พัฒนาพื้นที่ให้มีประสิทธิภาพ
21. พัฒนาบุคลากร

2.7 จุดยืนทางยุทธศาสตร์

ด้วยองค์การบริหารส่วนตำบลกุฎี ได้จัดทำแผนยุทธศาสตร์พัฒนาเพื่อเป็นการเตรียมการสำหรับการพัฒนาในอนาคต โดยได้ดำเนินการจัดทำให้สอดคล้องกับแผนพัฒนาอำเภอ แผนพัฒนาจังหวัด แผนพัฒนากลุ่มจังหวัด แผนพัฒนาชาติทั้งในด้านเนื้อหาสาระ กระบวนการ ขั้นตอนและระยะเวลาดำเนินการ ตลอดจนทั้งแนวทางในการพัฒนาที่กำหนดไว้ให้สำเร็จลุล่วงบรรลุตามวัตถุประสงค์

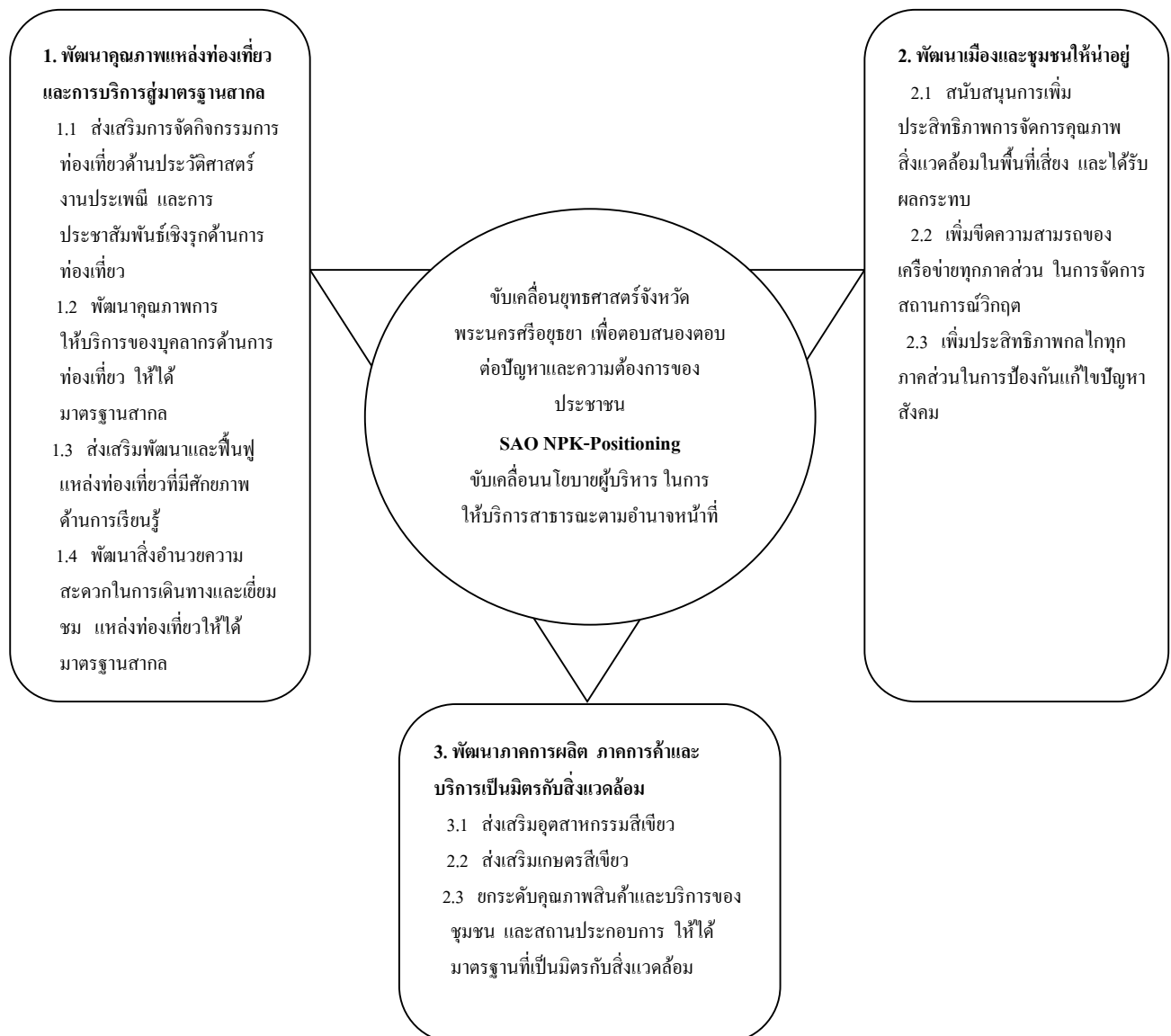

2.8 ความเชื่อมโยงของยุทธศาสตร์ในภาพรวม

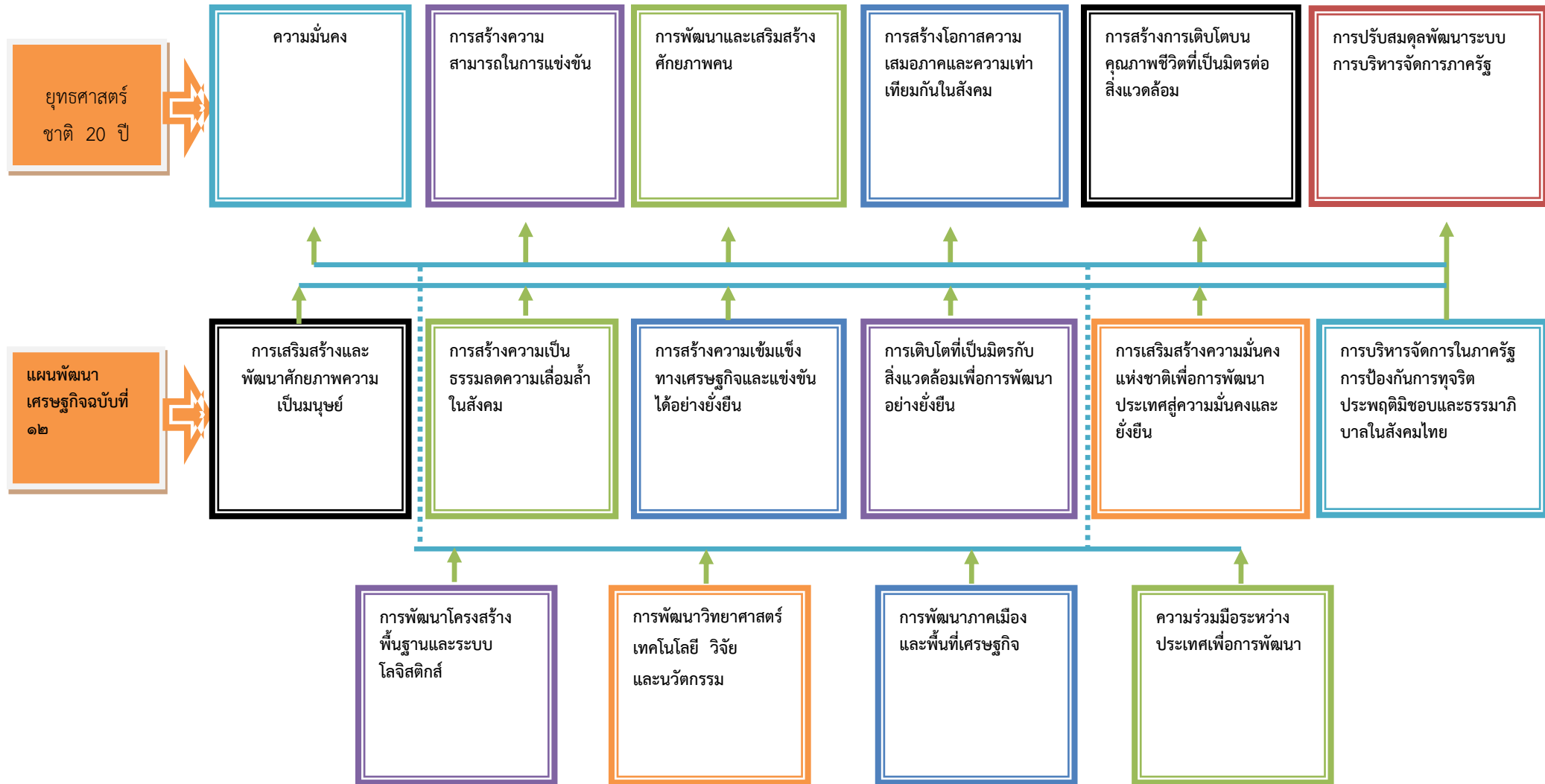

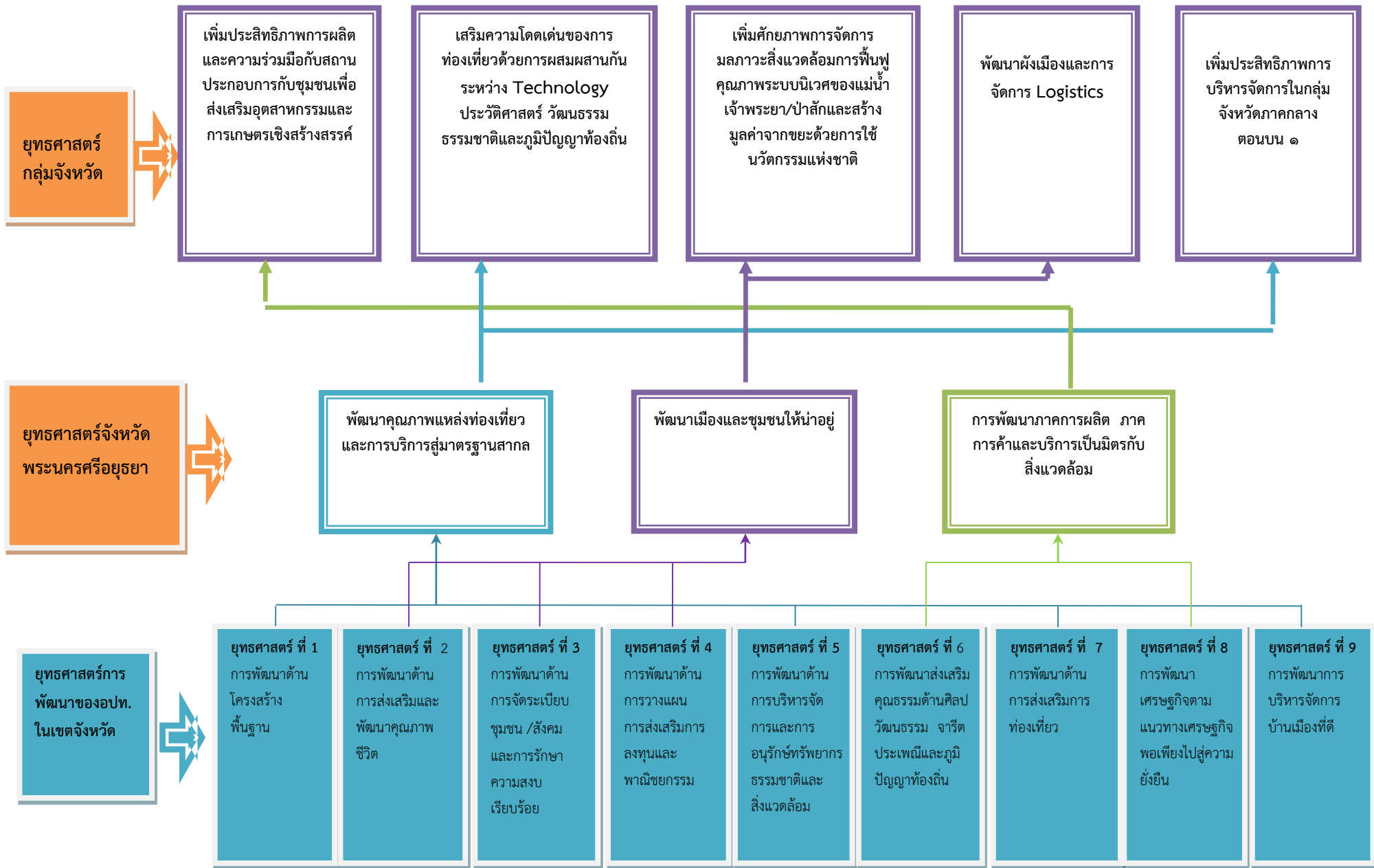

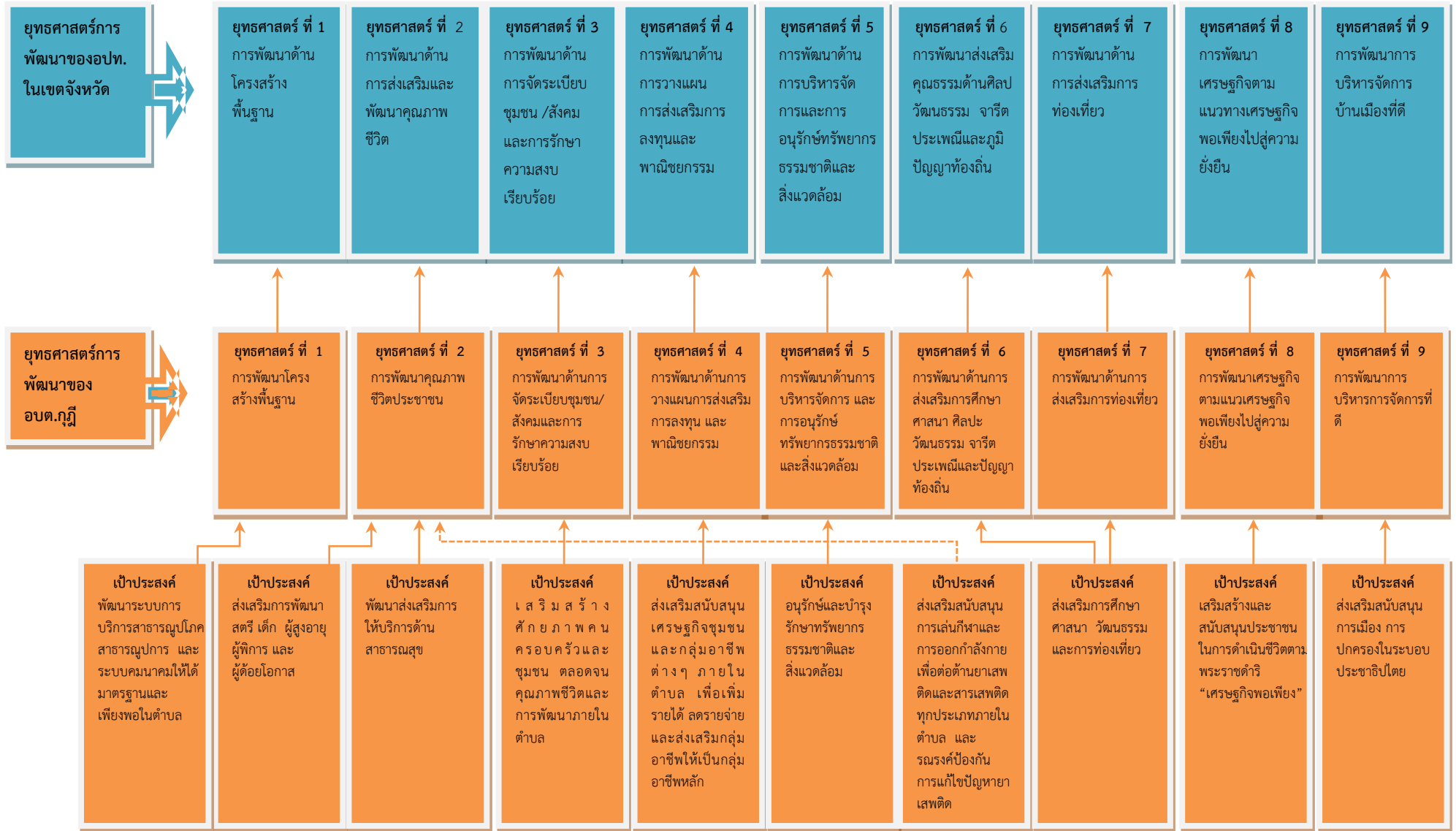

แผนที่ยุทธศาสตร์

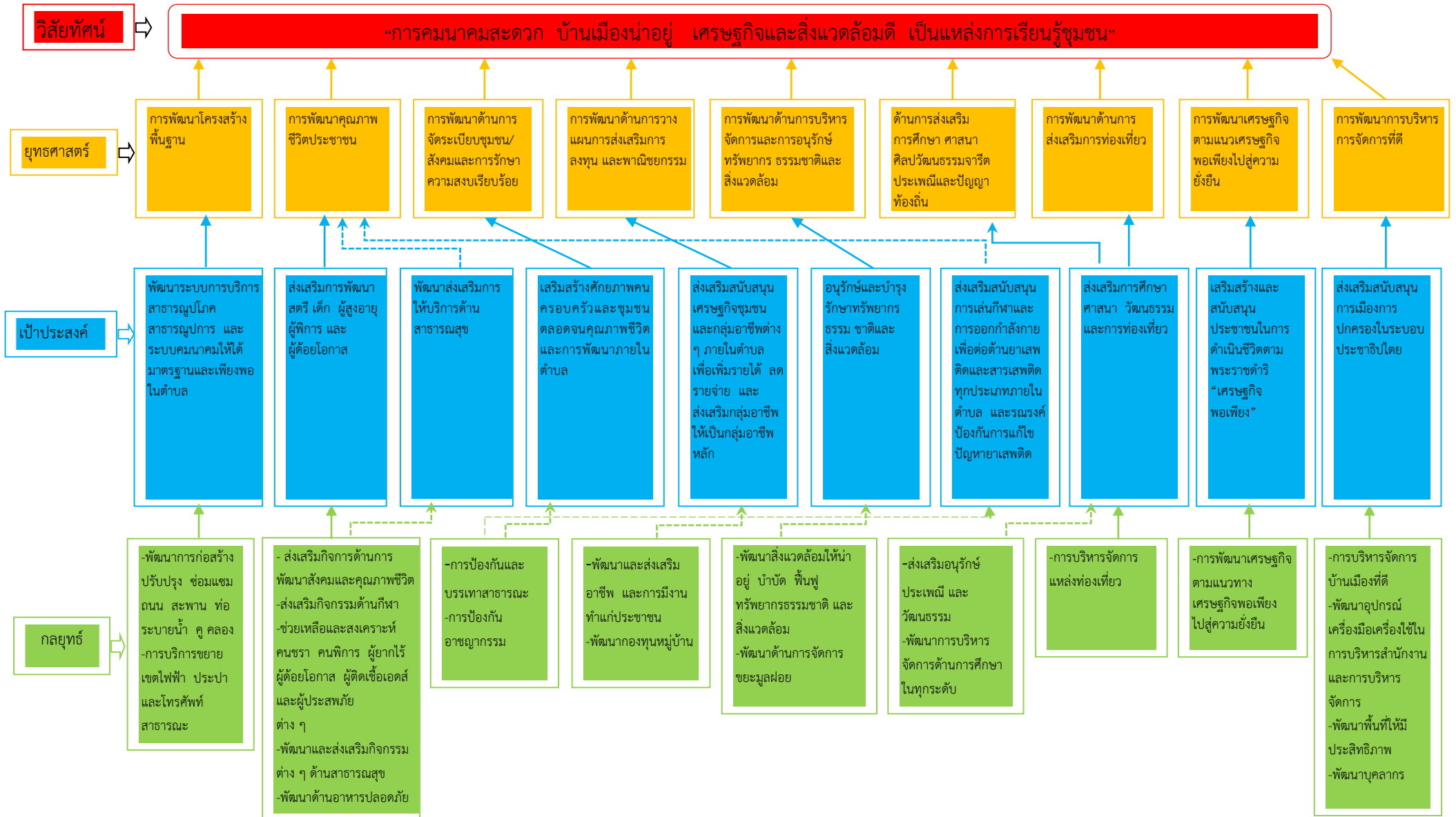

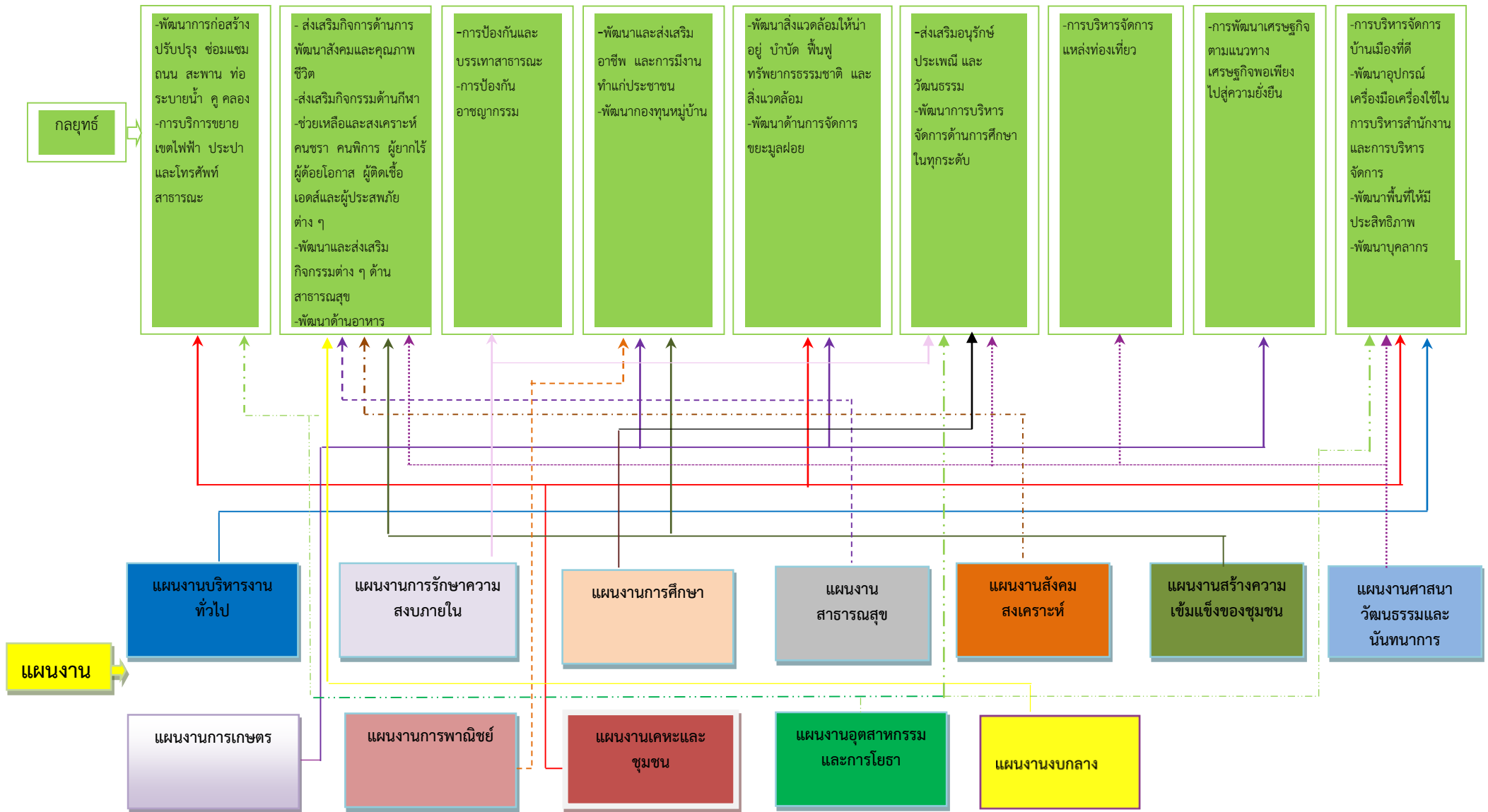

3. การวิเคราะห์เพื่อพัฒนาท้องถิ่น

3.1 การวิเคราะห์กรอบการจัดทำยุทธศาสตร์ขององค์กรปกครองส่วนท้องถิ่น

(ใช้การวิเคราะห์ SWOT Analysis/Demand (Demand Analysis)/Global Demand) และTrend ปัจจัย และสถานการณ์การเปลี่ยนแปลงที่มีผลต่อการพัฒนา อย่างน้อยต้องประกอบด้วย การวิเคราะห์ศักยภาพด้าน เศรษฐกิจ ด้านสังคม ด้านทรัพยากรธรรมชาติและสิ่งแวดล้อม)

แผนพัฒนาท้องถิ่น เป็นแผนที่มีความสัมพันธ์ใกล้ชิดกับงบประมาณรายจ่ายประจำปี โดยองค์กรปกครอง ส่วนท้องถิ่นจะใช้แผนเป็นเครื่องมือในการจัดทำงบประมาณรายจ่ายประจำปี โดยนำโครงการ/กิจกรรมจาก แผนพัฒนาท้องถิ่นไปจัดทำงบประมาณรายจ่ายประจำปี

องค์การบริหารส่วนตำบลภูมิจึงมีภารกิจสำคัญในการปฏิบัติงานเพื่อคุณภาพชีวิตของประชาชนในท้องถิ่นและ การพัฒนาประเทศโดยรวม โดยเฉพาะอย่างยิ่งภายใต้รัฐธรรมนูญแห่งราชอาณาจักรไทย พุทธศักราช 2560 ที่ สร้างกระบวนการกระจายอำนาจให้แก่องค์กรปกครองส่วนท้องถิ่น ซึ่งก่อให้เกิดการเปลี่ยนแปลงหลายประการ องค์การบริหารส่วนตำบลภูมิจึงมีบทบาทอำนาจหน้าที่อย่างกว้างขวาง โดยมีเพียงจะมีหน้าที่ในการให้บริการ สาธารณะพื้นฐานแก่ประชาชนในท้องถิ่นเท่านั้นแต่ยังขยายบทบาทหน้าที่ออกไปรวมถึงการพัฒนาคุณภาพชีวิต และ การพัฒนาเศรษฐกิจและสังคมของท้องถิ่นด้วย และเป็นองค์กรที่เปิดให้ประชาคมท้องถิ่นมีส่วนร่วมในการบริหาร และการตรวจสอบการปฏิบัติงานขององค์กรปกครองส่วนท้องถิ่นเพิ่มมากขึ้น ด้วยภารกิจที่มีมากขึ้นจึงมีความ จำเป็นในการใช้ทรัพยากรรายได้ ทั้งที่ท้องถิ่นจัดเก็บเอง และรายได้ที่รัฐบาลจัดสรรที่มีอยู่จำกัดให้เกิดประโยชน์ สูงสุดและมีความโปร่งใสมากที่สุด การวางแผนถือเป็นกลไกสำคัญประการหนึ่งที่จะทำให้องค์กรปกครองส่วน ท้องถิ่นบรรลุจุดมุ่งหมายดังกล่าว โดยใช้ยุทธศาสตร์ที่เหมาะสม และมีความจำเป็นอย่างยิ่งที่ต้องวางแผนการใช้ ทรัพยากรเหล่านั้นให้คุ้มค่า และเกิดประโยชน์สูงสุดแก่ประชาชนทั้งในปัจจุบันและอนาคต มีการปฏิบัติตามแผนงาน โครงการที่กำหนดให้เกิดสัมฤทธิ์ผลในช่วงเวลาที่กำหนด มาตรการควบคุมติดตาม วัดและประเมินผล โดยการบริหาร จัดการตามแผน แผนงาน โครงการนั้น จะต้องเป็นการบริหารจัดการที่ดี มีความโปร่งใส และพร้อมที่จะให้มีการ ตรวจสอบทั้งโดยหน่วยงานของรัฐและประชาคม

ผลการวิเคราะห์ศักยภาพเพื่อประเมินสถานการณ์การพัฒนาในปัจจุบันและโอกาสการพัฒนาในอนาคตของ องค์การบริหารส่วนตำบลภูมิจึงด้วยเทคนิค SWOT Analysis (จุดแข็ง จุดอ่อน โอกาสและอุปสรรค) ดังนี้

จุดแข็ง (Strength)

1. ด้านคมนาคม

-องค์การบริหารส่วนตำบลภูมิจึงมีเส้นทางคมนาคมทางบกที่เป็นเส้นทางหลักจำนวน 1 สาย ได้แก่ ถนนสาย ผักไห่-บางบาล เป็นเส้นทางคมนาคมเชื่อมต่อระหว่างอำเภอผักไห่กับอำเภอบางบาล

นอกจากนี้องค์การบริหารส่วนตำบลภูมิจึงยังมีถนนสายอื่นๆ ที่ใช้เป็นเส้นทางคมนาคมของประชาชนภายใน หมู่บ้านและในตำบลภูมิจึงตลอดจนตำบลใกล้เคียงอีกหลายสาย ซึ่งส่วนใหญ่จะเป็นถนนเชื่อมต่อระหว่างภายใน หมู่บ้านและภายในตำบล ได้แก่ถนน คสล. และถนนดินลูกรัง

2. ด้านแหล่งน้ำ

-ตำบลภูมิมี่แม่น้ำ ลำคลอง ไหลผ่านจำนวน 2 แห่ง ประกอบกับตำบลภูมิมี่มีการให้บริการน้ำประปาหมู่บ้าน จึงทำให้ประชาชนในตำบลภูมิมี่น้ำใช้เพื่อการอุปโภคบริโภคและเพื่อการเกษตรได้ตลอดทั้งปี

3. ด้านไฟฟ้าแสงสว่าง

-ประชาชนส่วนใหญ่ในตำบลภูมิมี่มีการไฟฟ้าใช้ทุกครัวเรือน โดยในตำบลภูมิมี่มีปริมาณการใช้ไฟฟ้าของประชาชนคิดเป็น 100 % ของจำนวนครัวเรือนทั้งหมดในตำบลภูมิมี่ นอกจากการใช้ไฟฟ้าในครัวเรือนแล้ว องค์การบริหารส่วนตำบลภูมิมี่ยังมีการให้บริการไฟฟ้าสาธารณะตามเส้นทางคมนาคมต่างๆ ในตำบลภูมิมี่

4. ด้านโทรคมนาคม

-ปัจจุบันตำบลภูมิมี่มีบริการโทรศัพท์สาธารณะที่ติดตั้งตามหมู่บ้านต่างๆ และบริการโทรศัพท์ที่ติดตั้งตามบ้านแบบเดินสายและแบบไร้สายจากองค์การโทรศัพท์ครอบคลุมทั้งหมด 12 หมู่บ้าน ตลอดจนการบริการข้อมูลข่าวสารผ่านหอกระจายข่าวครบทุกหมู่บ้านในตำบลภูมิมี่

5. ด้านอาชีพ

-ประชาชนส่วนใหญ่ในตำบลภูมิมี่มีอาชีพเกษตรกรรมร้อยละ 80 และมีอาชีพค้าขายและรับจ้างทั่วไปตามลำดับ จากการสำรวจข้อมูล จปฐ. และข้อมูล กชช. 2 ค พบว่ารายได้ประจำส่วนใหญ่ของประชาชนในตำบลภูมิมี่มีรายได้มาจากการทำเกษตรกรรม การค้าขายและการรับจ้างทั่วไป ประชาชนในตำบลภูมิมี่มีรายได้เฉลี่ยต่อปีประมาณ 30,000-58,000 บาท

-การรวมกลุ่มประกอบอาชีพของประชาชนในตำบลภูมิมี่ จากข้อมูลการรวมกลุ่มของประชาชนในตำบลภูมิมี่พบว่าประชาชนในตำบลภูมิมี่มีการรวมกลุ่มเพื่อประกอบอาชีพต่างๆ จำนวน 2 กลุ่ม ได้แก่ กลุ่มอาชีพเกษตรกรรมและกลุ่มอาชีพแม่บ้านตำบลภูมิมี่

6. ด้านการดูแลผู้สูงอายุ ผู้พิการและผู้ป่วยเอดส์

-ตำบลภูมิมี่มีผู้สูงอายุ ผู้พิการและผู้ป่วยเอดส์ที่ได้รับการช่วยเหลือดูแลจากองค์การบริหารส่วนตำบลภูมิมี่และส่วนราชการอื่นๆ ที่เกี่ยวข้องในเรื่องของสวัสดิการเบี้ยยังชีพผู้สูงอายุ ผู้พิการและผู้ป่วยเอดส์อย่างเพียงพอและทั่วถึง

7. ด้านการศึกษา

-ตำบลภูมิมี่มีสถานศึกษาประจำตำบลภูมิมี่จำนวน 4 แห่ง ซึ่งเปิดสอนให้การศึกษาแก่เด็กและเยาวชนในตำบลภูมิมี่ ได้แก่ โรงเรียนวัดฤาษี โรงเรียนวัดโคกทอง ศูนย์พัฒนาเด็กเล็กขององค์การบริหารส่วนภูมิมี่ และศูนย์การศึกษานอกระบบและการศึกษาตามอัธยาศัยตำบลภูมิมี่

8. ด้านสาธารณสุข

-ตำบลภูมิมี่มีโรงพยาบาลส่งเสริมสุขภาพตำบลให้บริการด้านสาธารณสุขมูลฐานของรัฐจำนวน 1 แห่ง มีจำนวนบุคลากรทั้งสิ้น 2 คน

9. ด้านสิ่งแวดล้อม

-ตำบลกุฎีถือว่าเป็นตำบลที่มีความอุดมสมบูรณ์ทางทรัพยากรธรรมชาติเป็นอย่างมาก เนื่องจากตำบลกุฎีมีคลองกุฎีไหลผ่านจำนวน 1 สายและไปบรรจบกับแม่น้ำน้อยที่ตำบลกุฎีและตำบลท่าดินแดง ลักษณะดังกล่าวทำให้ประชาชนในตำบลกุฎีมีน้ำใช้เพื่อการอุปโภคบริโภคและเพื่อการเกษตรได้ตลอดทั้งปี

-จากข้อมูลการใช้ทรัพยากรดินในทางการเกษตรของประชาชนในตำบลกุฎี พบว่าตำบลกุฎีมีความอุดมสมบูรณ์ในทรัพยากรดินอยู่ในระดับปานกลาง ซึ่งเหมาะสำหรับการเพาะปลูกข้าวและการทำไร่นาสวนผสม ลักษณะดินในพื้นที่ตำบลกุฎีมีลักษณะเป็นดินร่วนและดินเหนียว

-ตำบลกุฎีมีการกำจัดขยะมูลฝอยถูกต้องตรงตามลักษณะ คือ การกำจัดขยะมูลฝอยโดยการเผาในเตาเผาขยะที่ได้ก่อสร้างขึ้นแต่ละหมู่บ้าน การกำจัดขยะมูลฝอยโดยการกองเผาบนพื้นหรือฝังกลบหรือการนำกลับมาใช้ใหม่

-ตำบลกุฎียังไม่อยู่ในพื้นที่ที่มีปัญหาทางมลพิษ จากสภาพแวดล้อมและความเป็นอยู่ของประชาชนในตำบลกุฎีโดยทั่วไป พบว่าในปัจจุบันตำบลกุฎียังไม่ประสบกับปัญหาด้านสภาพแวดล้อมที่เป็นมลพิษทางอากาศทั้งที่เกิดจากโรงงานอุตสาหกรรม และรถยนต์ จัดว่าตำบลกุฎีมีคุณภาพสภาพแวดล้อมอยู่ในระดับปลอดภัยต่อสุขภาพอนามัยของประชาชนโดยทั่วไป

10. ด้านศิลปวัฒนธรรมประเพณีท้องถิ่น

-ตำบลกุฎีมีขนบธรรมเนียมประเพณีที่เอกลักษณ์เฉพาะของท้องถิ่นที่สืบทอดกันมาเป็นเวลาช้านาน โดยขนบธรรมเนียมประเพณีท้องถิ่นในตำบลกุฎีสามารถแบ่งออกเป็นประเพณีท้องถิ่นของชาวบ้าน และประเพณีสากลที่ยึดถือกันมาตลอด 12 เดือน ซึ่งในปัจจุบันได้มีการปฏิบัติและสืบทอดกันมาได้แก่ ประเพณีทอดผ้าป่า ประเพณีทอดกฐิน ประเพณีทำบุญในวันเพ็ญเดือนมาฆบูชา ประเพณีวันตรุษ ประเพณีสงกรานต์ ประเพณี วันวิสาขบูชา ประเพณีแห่เทียนเข้าพรรษา ประเพณีเกี่ยวกับการดำเนินชีวิตของประชาชนในท้องถิ่น เช่น การบวชนาค การแต่งงาน งานศพ

-ปัจจุบันประชาชนส่วนใหญ่ในตำบลกุฎีจำนวน 2,301 คน คิดเป็นร้อยละ 100 นับถือศาสนาพุทธ จากลักษณะการนับถือศาสนาพุทธของประชาชนในตำบลกุฎีดังกล่าว ทำให้ตำบลกุฎีมีศาสนาสถานที่เป็นวัดจำนวน 2 แห่ง ได้แก่ วัดฤาไชยและวัดโคกทอง

-ตำบลกุฎีมีบุคลากรที่มีความรู้ความสามารถทางด้านศิลปวัฒนธรรมจำนวนมาก โดยมีบุคลากรที่เป็นศิลปินด้านการแสดง เช่น ดนตรีไทย

11. ด้านการเมืองการบริหารจัดการ

-ตำบลกุฎีมีระบบการเมืองการบริหารจัดการที่ดีมีความเป็นประชาธิปไตยอย่างเต็มรูปแบบ จากข้อมูลการไปใช้สิทธิออกเสียงเลือกตั้งของประชาชนในตำบลกุฎีทั้งในระดับท้องถิ่นและในระดับชาติตลอดระยะเวลาที่ผ่านมา

-ปัจจุบันประชาชนในตำบลกุฎีได้มีการเรียนรู้และรับรู้ข้อมูลข่าวสารเกี่ยวกับการเมืองการบริหารในระดับท้องถิ่นมากยิ่งขึ้น จากข้อมูลการเข้ามามีส่วนร่วมทางการเมืองการบริหารของประชาชนในตำบลกุฎีจะเห็นได้ว่าประชาชนในตำบลกุฎีมีความรู้ความเข้าใจเกี่ยวกับการเมืองการบริหาร และกฎหมายต่างๆ ที่เกี่ยวข้องเป็นอย่างดี โดยประชาชนเข้ามามีส่วนร่วมทางการเมืองการบริหารโดยการส่งเสริมสนับสนุนให้มีระบบการบริหารงานที่ดีมีคุณธรรมและมีประสิทธิภาพสามารถตอบสนองต่อปัญหาตามความต้องการของประชาชนในตำบลได้เป็นอย่างดี

จุดอ่อน (Weakness)

1. ด้านคมนาคม

-เส้นทางคมนาคมในตำบลกุฎีบางเส้นทางชำรุดเสียหายทำให้การเดินทางสัญจรไปมาของประชาชนในตำบลกุฎีไม่มีความไม่สะดวกสบายเท่าที่ควร ถนนบางเส้นสามารถใช้ได้ดีเป็นบางฤดูกาลเท่านั้น เมื่อถึงฤดูฝนหรือหน้าน้ำท่วมสภาพของถนนจะไม่สามารถใช้การได้ดีเท่าที่ควรหรือใช้การไม่ได้ เนื่องจากถนนจะมีสภาพเป็นหลุมเป็นบ่อและเมื่อถึงหน้าน้ำหลากถนนบางช่วงหรือบางแห่งก็ถูกน้ำท่วมหรือน้ำกัดเซาะจนถนนขาด สะท้อนให้เห็นถึงการดำเนินการก่อสร้างถนนที่ผ่านมาไม่มีคุณภาพและไม่ได้ตามมาตรฐานที่กำหนด

-การก่อสร้างถนนเชื่อมต่อระหว่างหมู่บ้านในตำบลกุฎี และในตำบลกุฎีเชื่อมต่อกับตำบลใกล้เคียงก็ทำได้ยากลำบากบางครั้งก็ต้องอาศัยสันคลองส่งน้ำของชลประทานเป็นสถานที่ก่อสร้างถนน หรือบางครั้งการก่อสร้างถนนบางแห่งก็ต้องอาศัยพื้นที่ทางการเกษตรของประชาชนเป็นจำนวนมาก และบางครั้งประชาชนก็ไม่ยอมเสียสละที่ดินให้เพราะเกรงว่าจะทำให้ตนเองต้องสูญเสียที่ดินไป ทำให้การดำเนินการก่อสร้างและการปรับปรุงซ่อมแซมถนนเป็นไปด้วยความยากลำบากและล่าช้าเป็นอย่างมาก เนื่องจากพื้นที่และสถานที่ที่จะดำเนินการมีอยู่ในขอบเขตที่จำกัด

-ปัญหาความขัดแย้งในเรื่องของการก่อสร้างถนน เนื่องจากในปัจจุบันที่ดินในตำบลกุฎีค่อนข้างมีราคาและมีแนวโน้มว่าที่ดินในตำบลกุฎีจะมีราคาสูงขึ้นอีกเรื่อย ๆ ดังนั้นการก่อสร้างถนนแต่ละแห่งในตำบลกุฎี องค์การบริหารส่วนตำบลกุฎีจึงมักแต่ละจะประสบปัญหาความขัดแย้งต่างๆระหว่างเจ้าของพื้นที่ดินหรือหน่วยงานอื่นๆ อยู่เสมอ

-ปัญหาถนนชำรุดเสียหายและขาดการดูแลปรับปรุงซ่อมแซมให้ถนนสามารถใช้การได้ดี ซึ่งก่อให้เกิดปัญหาและอุปสรรคในการเดินทางสัญจรไปมาของประชาชนเป็นอย่างมาก จากการสำรวจพบว่ามีถนนชำรุดเสียหายเป็นหลุมเป็นบ่ออยู่หลายแห่ง และบางครั้งการก่อสร้างปรับปรุงซ่อมแซมถนนก็ไม่ได้มาตรฐานตามหลักวิศวกรรมโยธา ประกอบกับพื้นที่ดินที่จะดำเนินการดังกล่าวมีพื้นที่และขอบเขตที่จำกัด ดังนั้นการดำเนินการก่อสร้างและปรับปรุงซ่อมแซมถนนตลอดจนการขยายและเปลี่ยนแปลงโครงสร้างของถนนดังกล่าวจึงทำได้ยากลำบากทำให้การดำเนินงานเกิดความไม่สะดวกและล่าช้า การดำเนินการก่อสร้างปรับปรุงซ่อมแซมและเปลี่ยนแปลงขยายถนนสามารถจะดำเนินการได้เฉพาะโครงสร้างพื้นผิวจราจรที่มีอยู่เดิมเท่านั้นไม่สามารถจะดำเนินการเปลี่ยนแปลงโครงสร้างของถนนได้ตามความต้องการ

2. ด้านแหล่งน้ำ

-การให้บริการน้ำประปาหมู่บ้านในตำบลกุฎียังไม่สอดคล้องกับปัญหาและความต้องการของประชาชนในตำบลกุฎี เนื่องจากการให้บริการน้ำประปาแก่ประชาชนในหมู่บ้านต่างๆ จะพบว่าการให้บริการน้ำประปาใน

ตำบลลูกภูไม่สามารถตอบสนองต่อความต้องการที่เพิ่มขึ้นของประชาชนได้อย่างทั่วถึง สืบเนื่องจากระบบประปาหมู่บ้านในตำบลลูกภูมีน้อย ถังน้ำประปามีปริมาณการบรรจุน้ำและจ่ายน้ำให้แก่ประชาชนมีขอบเขตจำกัด ระบบประปาหมู่บ้านบางแห่งจ่ายน้ำได้เฉพาะในหมู่บ้านเท่านั้นไม่สามารถจ่ายน้ำประปาให้แก่หมู่บ้านที่อยู่ใกล้เคียงได้อย่างเต็มที่ ผลพวงอาจสืบเนื่องมาจากถังประปาหมู่บ้านชำรุดเสียหายไม่มีการบำรุงรักษาซ่อมแซมให้อยู่ในสภาพที่สามารถใช้งานได้ดี ตลอดจนองค์การบริหารส่วนตำบลลูกภูเองก็ไม่มียกงบประมาณเพียงพอและมีขอบเขตในการดำเนินการบริหารจัดการประปาหมู่บ้านในด้านต่างๆ ที่จำกัดทำให้การดำเนินการบริหารจัดการน้ำประปาในหมู่บ้านต่างๆ ในตำบลลูกภูไม่สามารถตอบสนองต่อปัญหาและความต้องการของประชาชนอย่างแท้จริง

3. ด้านไฟฟ้าแสงสว่าง

-ตำบลลูกภูมีการให้บริการไฟฟ้ายังไม่ครอบคลุมและทั่วถึง จากการสำรวจปริมาณการใช้ไฟฟ้าของประชาชนในตำบลลูกภู พบว่ามีประชาชนในหมู่บ้านต่างๆ มีความประสงค์ต้องการให้มีการดำเนินการก่อสร้างหรือขยายเขตไฟฟ้าสาธารณะตามจุดต่างๆ เพิ่มขึ้นอีก เนื่องจากประชาชนส่วนใหญ่ที่อยู่ห่างไกลจากหมู่บ้านออกไปปลูกบ้านเรือนตามพื้นที่นาของตนเองเพื่อประกอบอาชีพเกษตรกรรมและอาชีพต่างๆ ยังมีไฟฟ้าใช้ไม่ทั่วถึง

4. โทรคมนาคม

-ตำบลลูกภูมีการให้บริการโทรศัพท์สาธารณะและโทรศัพท์ตามบ้านยังไม่เพียงพอต่อความต้องการของประชาชนที่มีความต้องการใช้โทรศัพท์เพิ่มขึ้น การให้บริการโทรศัพท์สาธารณะทั้งหมดที่มีอยู่ในปัจจุบันมีจำนวน 12 เครื่อง จากจำนวนหมู่บ้านทั้งหมดในตำบลลูกภูมี 12 หมู่บ้าน ซึ่งจำนวนโทรศัพท์สาธารณะมีไม่เพียงพอต่อความต้องการใช้โทรศัพท์ของประชาชน

5. ด้านอาชีพ

-ประชาชนตำบลลูกภูประสบกับปัญหาการขาดแคลนที่ทำกิน ด้วยเหตุที่ประชาชนตำบลลูกภูส่วนใหญ่ประกอบอาชีพเกษตรกรรม ร้อยละ 80 จากการสำรวจข้อมูลของผู้ที่ไม่มีที่ดินทำกินในคราวที่ประชาชนไปลงทะเบียนปัญหาความยากจนที่อำเภอผักไห่ พบว่ามีประชาชนตำบลลูกภูมีปัญหาเรื่องของการขาดแคลนที่ดินทำกินเป็นบางส่วนและมีแนวโน้มว่าประชาชนตำบลลูกภูจะประสบกับปัญหาการขาดแคลนที่ดินทำกินเพิ่มขึ้นอีกสืบเนื่องจากภาวะเศรษฐกิจและความยากจนประชาชน

-ปัญหาอุทกภัย ตำบลลูกภูเป็นที่ราบลุ่มน้ำท่วมเป็นประจำทุกปี เมื่อถึงฤดูน้ำหลากทำให้ระดับน้ำในแม่น้ำลำคลองตำบลลูกภูมีระดับน้ำที่สูงขึ้น บางครั้งน้ำได้เอ่อล้นคันกั้นน้ำเข้าท่วมปกคลุมพื้นที่ทางการเกษตรของประชาชนในตำบลลูกภูได้รับความเสียหายโดยทั่วไป ทำให้พืชผลทางการเกษตรของประชาชนในตำบลลูกภูได้รับความเสียหายและส่งผลกระทบต่อระบบเศรษฐกิจภายในตำบลลูกภูโดยส่วนรวม

-ปัญหาราคาผลผลิตทางการเกษตรตกต่ำในขณะที่ต้นทุนการผลิตสูงขึ้น เป็นปัญหาของประชาชนในตำบลลูกภูที่ประกอบอาชีพเกษตรกรรมที่จะต้องได้รับการแก้ไขและได้รับการช่วยเหลือจากรัฐบาลในระดับต้นๆ ซึ่งจะได้เห็นได้จากราคาของข้าวเปลือกของเกษตรกรพบว่าราคาตกต่ำกว่าความเป็นจริงอย่างมากจากที่รัฐบาลได้ประกาศรับประกันราคาข้าวเปลือกไว้ ซึ่งทำให้เกษตรกรต้องประสบกับปัญหาการขาดทุนเนื่องจากต้นทุนในการผลิตสูง โดยเฉพาะเรื่องปัญหาราคาของปุ๋ยและยาปราบศัตรูพืชมีราคาแพง เป็นปัญหาที่ก่อให้เกิดความเดือดร้อนแก่ประชาชนที่ประกอบอาชีพเกษตรกรรมเป็นอย่างมาก และต้องการให้รัฐบาลเข้ามาช่วยเหลือดูแลแก้ไขปัญหาต่างๆ ดังกล่าว

ปัญหาที่ต้องการให้รัฐบาลช่วยเหลือ

1. ต้องการให้รัฐบาลช่วยพยุงราคาพืชผลทางการเกษตร
2. ต้องการให้รัฐบาลมีมาตรการในการควบคุมราคาสินค้าเกี่ยวกับสารเคมีและปุ๋ยประเภทต่างๆ
3. ต้องการให้รัฐบาลช่วยเหลือแหล่งเงินทุนในการประกอบอาชีพดอกเบี๋ยต่ำ
4. ต้องการให้รัฐบาลช่วยเหลือการจัดสรรที่ดินให้แก่ผู้ไม่มีที่ดินทำกิน
5. ต้องการให้รัฐบาลหามาตรการและแนวทางการแก้ไขปัญหาและป้องกันการระบาดของโรคพืช

-ปัญหาการขาดแคลนเงินทุนหมุนเวียนในการประกอบอาชีพประชาชนในตำบลกุฎี 12 หมู่บ้านยังขาดแคลนเงินทุนหมุนเวียนในการประกอบอาชีพต่างๆ ปัจจุบันเงินกองทุนหมุนเวียนต่างๆ ที่มีอยู่ในตำบลไม่เพียงพอต่อความต้องการของประชาชนที่มีความประสงค์จะขอกู้เงินไปเพื่อประกอบอาชีพต่างๆ ตามความถนัดของตนเอง ซึ่งการขอกู้เงินกองทุนหมุนเวียนเพื่อนำไปประกอบอาชีพที่ผ่านมาของประชาชนในหมู่บ้าน ประชาชนที่ขอกู้เงินไปแล้วไม่สามารถนำไปประกอบอาชีพได้อย่างแท้จริง เนื่องจากจำนวนเงินที่ขอกู้ไปไม่เพียงพอต่อการนำไปลงทุนประกอบอาชีพและการชำระคืนเงินกองทุนก็เร็วเกินไปซึ่งไม่เหมาะสมต่อการนำเงินไปลงทุน บางครั้งการขอกู้เงินไปประกอบอาชีพ ประชาชนก็ไม่สามารถนำเงินที่ขอกู้ไปมาชำระคืนกองทุนได้ เนื่องจากนำเงินที่ขอกู้ไปประกอบอาชีพแต่ประสบกับปัญหาการขาดทุน ทำให้ไม่สามารถนำเงินมาส่งคืนกองทุนได้ตามวันเวลาที่กำหนด และทำให้ไม่สามารถจะขอกู้เงินจากกองทุนนั้นๆ ได้อีกซึ่งทำให้ได้รับความเดือดร้อนและขาดเงินทุนหมุนเวียนในการประกอบอาชีพอิสระ

-ตำบลกุฎีขาดสถานที่จำหน่ายสินค้าและผลิตภัณฑ์ในตำบลกุฎี จากข้อมูลปัญหาความต้องการของประชาชนในตำบลกุฎี พบว่าตำบลกุฎียังไม่มีโรงเรียนและสถานที่จำหน่ายสินค้าและผลิตภัณฑ์ภายในตำบลกุฎี ซึ่งเป็นปัญหาและอุปสรรคต่อการจำหน่ายสินค้าพื้นบ้านและสินค้าเกษตร ของประชาชนในตำบลกุฎีเป็นอย่างมาก เนื่องจากประชาชนในตำบลกุฎีมีการกลุ่มของแม่บ้านที่ผลิตสินค้าพื้นบ้านและสินค้าทางการเกษตรออกมาจำหน่ายได้ตลอดทั้งปี แต่ตำบลกุฎีไม่มีโรงเรียนและสถานที่จำหน่ายสินค้าตลอดจนไม่มีตลาดรองรับผลิตภัณฑ์ต่างๆ ทำให้กลุ่มผลิตสินค้าต่างๆ ในตำบลกุฎีต้องซบเซาลง

6. ด้านการดูแลผู้สูงอายุและผู้พิการ

-ตำบลกุฎีมีสัดส่วนจำนวนผู้สูงอายุเพิ่มขึ้นทุกปี เมื่อพิจารณาโครงสร้างของประชากรในตำบลกุฎีแล้วยังพบว่าจำนวนประชากรในกลุ่มดังกล่าวมีแนวโน้มที่เพิ่มสูงขึ้นต่อไปเรื่อยๆ ในอนาคต ซึ่งจะมีผลกระทบต่อเกี่ยวกับการดูแลเรื่องของสวัสดิการที่จะให้บริการแก่ประชาชนในกลุ่มดังกล่าวมีไม่เพียงพอต่อความต้องการ

7. ด้านการศึกษา

-ตามพระราชบัญญัติการศึกษาแห่งชาติ พ.ศ. 2542 มาตรา 41 ระบุให้องค์กรปกครองส่วนท้องถิ่นมีสิทธิจัดการศึกษาตามความพร้อมและความเหมาะสมและความต้องการภายในท้องถิ่น และมาตรา 42 ให้กระทรวงศึกษาธิการ ศาสนาและวัฒนธรรม กำหนดหลักเกณฑ์และวิธีประเมินความพร้อม การประสานและส่งเสริมองค์กรปกครองส่วนท้องถิ่นให้สามารถจัดการศึกษาให้สอดคล้องกับนโยบายและได้มาตรฐานการศึกษารวมทั้งเสนอแนะการจัดการงบประมาณอุดหนุนการจัดการศึกษาขององค์กรปกครองส่วนท้องถิ่น ซึ่งในขณะนี้กระทรวงศึกษาธิการได้เริ่มกระจายอำนาจให้แก่องค์กรปกครองส่วนท้องถิ่นแล้ว ซึ่งการกระจายอำนาจให้กับ

ท้องถิ่นดังกล่าว ทำให้การบริหารจัดการด้านการศึกษาขององค์การบริหารส่วนตำบลภูมิจำกัดในเรื่องของจำนวนงบประมาณและบุคลากรในด้านศึกษา

8. ด้านสาธารณสุข

- การให้บริการด้านสาธารณสุขแก่ประชาชนในตำบลภูมิจำกัด จากการประเมินผลการดำเนินงานของโรงพยาบาลส่งเสริมสุขภาพตำบลภูมิจำกัด พบว่าการให้บริการด้านสาธารณสุขแก่ประชาชนในตำบลภูมิจำกัดยังไม่สามารถดำเนินการได้อย่างเต็มที่ เนื่องจากการให้บริการดูแลผู้สูงอายุของเจ้าหน้าที่สาธารณสุขโรงพยาบาลส่งเสริมสุขภาพตำบลภูมิจำกัด ตามในครัวเรือนตามหมู่บ้านต่างๆ เจ้าหน้าที่สาธารณสุขไม่สามารถดำเนินการได้เป็นประจำและต่อเนื่องทุกวัน เพราะเจ้าหน้าที่สาธารณสุขโรงพยาบาลส่งเสริมสุขภาพตำบลภูมิจำกัด มีจำนวนบุคลากรจำกัดไม่เพียงพอต่อความต้องการให้บริการแก่ประชาชนในตำบลภูมิจำกัด

- ประชาชนในตำบลภูมิจำกัดขาดความรู้ความเข้าใจในเรื่องของการดูแลสุขภาพของตนเอง ปัญหาและพฤติกรรมของประชาชนดังกล่าวเสี่ยงต่อการเป็นโรคต่างๆ โดยประชาชนทั่วไปไม่ได้ให้ความสำคัญเกี่ยวกับการดูแลสุขภาพและการออกกำลังกายเล่นกีฬาเท่าใดนัก สืบเนื่องมาจากประชาชนส่วนใหญ่ไม่มีความรู้ความเข้าใจเกี่ยวกับเรื่องดังกล่าว

9. ด้านสิ่งแวดล้อม

- ดัชนีที่ตำบลภูมิจำกัดมีลำคลองน้ำไหลผ่าน 1 แห่ง ดังนั้นการใช้ประโยชน์จากแม่น้ำลำคลองของประชาชนในตำบลภูมิจำกัดจึงไม่เป็นไปตามวัตถุประสงค์ตามความต้องการใช้น้ำของประชาชนในตำบลภูมิจำกัดได้อย่างแท้จริง เนื่องจากแม่น้ำลำคลองในตำบลภูมิจำกัดบางช่วงเวลาน้ำเน่าเสียและมีวัชพืชสิ่งปฏิกูลต่างๆ จำนวนมาก สาเหตุสืบเนื่องมาจากประชาชนในตำบลภูมิจำกัดขาดความรับผิดชอบร่วมกันในการช่วยกันดูแลสุขภาพแม่น้ำลำคลอง โดยประชาชนในตำบลภูมิจำกัดที่ขาดความรับผิดชอบทิ้งขยะมูลฝอยลงในแม่น้ำลำคลอง และการปล่อยให้แม่น้ำลำคลองมีวัชพืชและสิ่งปฏิกูลต่างๆ เต็มลำคลองจึงทำให้น้ำในแม่น้ำลำคลองเน่าเสียและตื้นเขินได้ง่ายซึ่งอยู่ในสภาพที่เสื่อมโทรมและยากต่อการดูแลสุขภาพ

- ตำบลภูมิจำกัดจะมีกลุ่มผู้ใช้น้ำเพื่อการเกษตรเป็นจำนวนมาก จากลักษณะดังกล่าวหากเกิดวิกฤตน้ำทั้งด้านปริมาณและคุณภาพของน้ำก็จะส่งผลกระทบต่อสิ่งแวดล้อมในตำบลภูมิจำกัดโดยรวม ปัญหาการใช้น้ำเพื่อการเกษตรของประชาชนในตำบลภูมิจำกัดที่ผ่านมาได้ก่อให้เกิดผลกระทบต่อระบบนิเวศในตำบลภูมิจำกัดโดยทั่วไป เนื่องจากการปล่อยน้ำในพื้นที่ทางการเกษตรของประชาชนในตำบลภูมิจำกัดลงสู่แม่น้ำลำคลองซึ่งมีการปนเปื้อนของน้ำยาและสารเคมีต่างๆ ลงสู่แม่น้ำลำคลอง ทำให้แม่น้ำลำคลองมีสภาวะสภาพแวดล้อมเป็นมลพิษ

- ตำบลภูมิจำกัดมีจำนวนประชาชนที่มีความต้องการใช้น้ำประปาบาดาลสูง การสูบน้ำประปาบาดาลของแต่ละหมู่บ้านจึงต้องเพิ่มปริมาณการสูบน้ำประปาบาดาลให้เพียงพอต่อความต้องการของประชาชนที่ใช้อยู่ในปัจจุบัน เมื่อพิจารณาถึงภาพรวมของปริมาณการใช้น้ำประปาบาดาลของแต่ละหมู่บ้านในปัจจุบันพบว่าตำบลภูมิจำกัดมีปริมาณการใช้น้ำประปาบาดาลส่วนใหญ่อยู่ในเกณฑ์สูง นอกจากนี้การใช้น้ำประปาบาดาลของประชาชนในตำบลภูมิจำกัดยังมีการใช้อย่างต่อเนื่องติดต่อกันมาเป็นเวลานาน ซึ่งต่อไปในอนาคตอาจจะทำให้แรงดันของน้ำประปาบาดาลหมู่บ้านลดลงอย่างรวดเร็ว ซึ่งจะทำให้เกิดการทรุดตัวของแผ่นดิน มีการไหลซึมของน้ำเค็มรุกเข้ามาในชั้นน้ำบาดาลซึ่งแต่เดิมเคยเป็นน้ำจืด

10. ด้านศิลปวัฒนธรรมประเพณีท้องถิ่น

-ประชาชนส่วนใหญ่ในตำบลกุฎียังไม่ได้ให้ความสำคัญเกี่ยวกับการอนุรักษ์ สืบสาน และส่งเสริมศิลปวัฒนธรรมประเพณีพื้นบ้านเท่าใดนัก การพัฒนาในท้องถิ่นตลอดระยะเวลาที่ผ่านมาส่วนใหญ่ท้องถิ่นจะมุ่งเน้นพัฒนาไปทางด้านโครงสร้างพื้นฐานเป็นหลักมากกว่าการพัฒนาในด้านอื่นๆ โดยท้องถิ่นเองมองว่าการพัฒนางานทางด้านศิลปวัฒนธรรมประเพณีท้องถิ่นเป็นหน้าที่ของหน่วยงานราชการอื่นที่เกี่ยวข้องที่จะต้องดูแลรับผิดชอบในการพัฒนาโดยตรง ดังนั้นการพัฒนาทางด้านศิลปวัฒนธรรมประเพณีท้องถิ่นในตำบลกุฎีจึงขาดการละเอียดและขาดการส่งเสริมสนับสนุนอย่างจริงจังจากหน่วยงานราชการส่วนท้องถิ่นทำให้ประชาชนไม่ได้เข้ามามีส่วนร่วมในการดำเนินกิจกรรมด้านต่างๆ ในการที่จะสืบสานและอนุรักษ์ศิลปวัฒนธรรมประเพณีท้องถิ่นที่ดั้งเดิมให้คงอยู่สืบไป

-ตำบลกุฎียังขาดการสืบทอดภูมิปัญญาท้องถิ่นที่กำลังจะสูญหาย เนื่องด้วยตำบลกุฎีมีประวัติความเป็นมาอันยาวนาน และมีภูมิปัญญาท้องถิ่นเป็นจำนวนมาก ไม่ว่าจะเป็นในเรื่องของศิลปการแสดง ดนตรี ประเพณี และอาชีพดั้งเดิมของประชาชนในตำบลกุฎี แต่ปรากฏว่าในปัจจุบันมีภูมิปัญญาท้องถิ่นประเภทต่างๆ ของตำบลกุฎีกำลังจะสูญหายไป เนื่องจากตำบลกุฎีขาดการสืบทอดและขาดการอนุรักษ์ภูมิปัญญาท้องถิ่นที่มีอยู่อย่างเป็นระบบ

-เยาวชนในตำบลกุฎีขาดจิตสำนึกในการอนุรักษ์และรักษาวัฒนธรรมประเพณีของตนเอง เนื่องจากเยาวชนในตำบลกุฎีขาดจิตสำนึกในความเป็นคนไทยและขาดความรักและหวงแหนศิลปวัฒนธรรมประเพณีท้องถิ่นของตนเอง โดยเยาวชนในตำบลกุฎีได้หันไปให้ความสำคัญกับศิลปวัฒนธรรมประเพณีของชาวต่างชาติมากกว่าวัฒนธรรมประเพณีของไทยเรา ลักษณะดังกล่าวทำให้วัฒนธรรมประเพณีของไทยที่มีหลากหลายประเภทในตำบลกุฎีกำลังจะสูญหายและถูกลืมไปโดยขาดผู้สืบทอดศิลปวัฒนธรรมประเพณีไว้ให้ชนคนรุ่นลูกหลานได้เรียนรู้ต่อไป ซึ่งต่อไปในอนาคตข้างหน้าอาจทำให้ศิลปวัฒนธรรมประเพณีของไทยเช่น ศิลปวัฒนธรรมประเพณีท้องถิ่นแบบไทยๆ ศิลปวัฒนธรรมประเพณีทางด้านดนตรีไทยและการแสดง ศิลปวัฒนธรรมประเพณีอาหารไทย ศิลปวัฒนธรรมหัตถกรรมพื้นบ้านและภูมิปัญญาท้องถิ่นแบบไทยๆ สูญหายไปนที่สุด

11. ด้านการเมืองการบริหารจัดการ

-ปัจจุบันประชาชนส่วนใหญ่ในตำบลกุฎียังขาดการมีส่วนร่วมในกระบวนการตรวจสอบทางการเมืองการบริหารน้อย เนื่องจากประชาชนคิดว่าการบริหารจัดการงานในด้านต่างๆ เป็นหน้าที่ของผู้บริหารและเจ้าหน้าที่ผู้เกี่ยวข้องในหน่วยงานนั้นๆ ประชาชนจึงไม่เข้าไปยุ่งเกี่ยวและไม่เข้าไปร่วมในกระบวนการติดตามและตรวจสอบผลการดำเนินงานในด้านต่างๆ จึงทำให้การเข้าไปมีส่วนร่วมของประชาชนในการดำเนินงานดังกล่าวและการรับรู้ข้อมูลข่าวสารตลอดจนการตรวจสอบผลการดำเนินงานในกิจกรรมโครงการต่างๆ ที่ดำเนินการและที่เกี่ยวข้องกับประชาชนโดยตรงถูกละเลยไม่ได้รับความสนใจจากประชาชน ทำให้การเมืองการบริหารในระดับท้องถิ่นขาดการตรวจสอบและขาดการเข้าไปมีส่วนร่วมทางการเมืองการบริหารจากประชาชนในตำบลกุฎีตามกระบวนการและขั้นตอนที่กฎหมายกำหนด

โอกาส (Opportunity)

1. ด้านคมนาคม

-องค์การบริหารส่วนตำบลกุฎีอยู่ใกล้จังหวัดพระนครศรีอยุธยา ทำให้มีความสะดวกในการติดต่อสื่อสารและงานราชการกับจังหวัดพระนครศรีอยุธยา

2. ด้านอาชีพ

-การประกอบอาชีพเกษตรกรรมของประชาชนในตำบลกุฎี จากการสำรวจข้อมูลพบว่าประชาชนในตำบลกุฎีส่วนใหญ่มีรายได้เพิ่มขึ้นสืบเนื่องมาจากประชาชนได้มีโอกาสการทำกรเกษตรปีละ 2-3 ครั้ง ประกอบกับการควบคุมและการรับประกันราคาข้าวเปลือกของรัฐบาล จึงทำให้เกษตรกรและประชาชนส่วนใหญ่มีรายได้ อยู่ในเกณฑ์ข้างค่อนที่จะสูงขึ้นและเพียงพอต่อการใช้จ่ายในชีวิตประจำวัน

-การรวมกลุ่มประกอบอาชีพต่างๆ ของประชาชนในตำบลกุฎี จากข้อมูลการรวมกลุ่มเพื่อประกอบอาชีพต่างๆ ของประชาชนในตำบลกุฎี พบว่าประชาชนในตำบลกุฎีมีการรวมกลุ่มเพื่อประกอบอาชีพต่างๆ เพิ่มขึ้นโดยการส่งเสริมสนับสนุนจากองค์การบริหารส่วนตำบลกุฎีและหน่วยงานอื่นๆ ที่เกี่ยวข้อง

-รัฐบาลได้ดำเนินโครงการกองทุนหมู่บ้าน โดยรัฐบาลได้จัดสรรเงินกองทุนหมู่บ้านให้หมู่บ้าน 1 ล้านบาท เพื่อให้ประชาชนได้มีโอกาสขอกู้เงินนำไปประกอบอาชีพต่างๆ ตามความถนัดของตนเอง และมีบางหมู่บ้าน ที่ได้รับการจัดสรรเงินกองทุนหมู่บ้านเพิ่มเติม เนื่องจากหมู่บ้านดังกล่าวมีการบริหารจัดการเกี่ยวกับการเงินที่ดี และต่อไปในอนาคตมีแนวโน้มว่ารัฐบาลน่าจะมีการจัดสรรเงินกองทุนหมู่บ้านให้แก่หมู่บ้านที่ยังไม่ได้รับการจัดสรรเงินเพิ่มเติมในอนาคตต่อไป

-การสนับสนุนโครงการหนึ่งตำบลหนึ่งผลิตภัณฑ์เป็นนโยบายเร่งด่วนของรัฐบาลและของกระทรวงมหาดไทย เพื่อเป็นการพัฒนาคุณภาพชีวิตของประชาชนในแต่ละหมู่บ้าน โดยให้ประชาชนได้ใช้ภูมิปัญญาท้องถิ่นในการดำเนินพัฒนาสินค้าในท้องถิ่น โดยรัฐบาลได้ให้ความช่วยเหลือในด้านองค์ความรู้สมัยใหม่และในด้านของการบริหารจัดการเพื่อเชื่อมโยงผลิตภัณฑ์สินค้าจากชุมชนสู่ตลาดทั่วประเทศ โดยระบบร้านค้าเครือข่ายทางอินเทอร์เน็ต เพื่อเป็นการกระจายสินค้าให้แก่ชุมชนและกลุ่มผู้ผลิตสินค้าต่างๆ

3. ด้านการศึกษา

-การกระจายอำนาจการจัดการศึกษาให้แก่องค์กรปกครองส่วนท้องถิ่น ตามพระราชบัญญัติการศึกษาแห่งชาติ พ.ศ. 2542 มาตรา 41 ระบุให้องค์กรปกครองส่วนท้องถิ่นมีสิทธิจัดการศึกษาตามความพร้อมและความเหมาะสมและความต้องการภายในท้องถิ่น และมาตรา 42 ให้กระทรวงศึกษาธิการ ศาสนาและวัฒนธรรม กำหนดหลักเกณฑ์และวิธีประเมินความพร้อม การประสานและส่งเสริมองค์กรปกครองส่วนท้องถิ่นให้สามารถจัดการศึกษาให้สอดคล้องกับนโยบายและได้มาตรฐานการศึกษา รวมทั้งเสนอแนะการจัดสรรงบประมาณอุดหนุนการจัดการศึกษาขององค์กรปกครองส่วนท้องถิ่น ซึ่งในขณะนี้กระทรวงศึกษาธิการได้เริ่มกระจายอำนาจให้แก่องค์กรปกครองส่วนท้องถิ่นแล้ว ซึ่งการกระจายอำนาจดังกล่าวจะทำให้การดำเนินงานด้านการศึกษาของตำบลกุฎีมีประสิทธิภาพมากยิ่งขึ้น

4. ด้านสาธารณสุข

-การกระจายอำนาจด้านสาธารณสุขให้แก่องค์กรปกครองส่วนท้องถิ่น ตามพระราชบัญญัติกำหนดแผนและขั้นตอนการกระจายอำนาจให้แก่องค์กรปกครองส่วนท้องถิ่น พ.ศ. 2542 ได้กำหนดให้มีการถ่ายโอนภารกิจ การให้บริการสาธารณสุขให้แก่องค์กรปกครองส่วนท้องถิ่น แนวโน้มการกระจายอำนาจของกระทรวงสาธารณสุขได้มีการจัดทำแผนปฏิบัติการเพื่อกระจายอำนาจให้แก่องค์กรปกครองส่วนท้องถิ่นแล้ว

-โครงการประกันสุขภาพถ้วนหน้า ซึ่งจากการสำรวจและการขอขึ้นทะเบียนของประชาชนผู้มีสิทธิตามโครงการดังกล่าว ในตำบลภูมิจีมีจำนวนประชากรผู้มีสิทธิตามโครงการมาขอขึ้นทะเบียนครบเต็มตามจำนวนประชากรในพื้นที่ 12 หมู่บ้าน

5. ด้านทรัพยากรธรรมชาติและสิ่งแวดล้อม

-มาตรการแนวทางการอนุรักษ์ทรัพยากรธรรมชาติและสิ่งแวดล้อมในตำบลภูมิจี ส่งเสริมสนับสนุนให้ประชาชนมีส่วนร่วมในการสงวนบำรุงรักษา และใช้ประโยชน์จากทรัพยากรธรรมชาติและหลากหลายทางชีวภาพอย่างสมดุลรวมทั้งมีส่วนร่วมในการส่งเสริม บำรุงรักษา และคุ้มครองคุณภาพสิ่งแวดล้อมตามหลักการพัฒนาที่ยั่งยืน ตลอดจนควบคุมและกำจัดภาวะมลพิษที่มีผลต่อสุขภาพอนามัย สวัสดิภาพ และคุณภาพชีวิตของประชาชน

-การกระจายอำนาจให้แก่องค์กรปกครองส่วนท้องถิ่นมีอำนาจจัดการเกี่ยวกับสิ่งแวดล้อมในท้องถิ่นให้ความสำคัญเกี่ยวกับการกระจายอำนาจการปกครองไปสู่ท้องถิ่น กำหนดให้รัฐต้องกระจายอำนาจให้แก่ท้องถิ่นได้พึ่งตนเอง และตัดสินใจในกิจกรรมการพัฒนาของท้องถิ่นได้เอง จากพระราชบัญญัติการกำหนดแผนและขั้นตอนการกระจายอำนาจดังกล่าว ได้มีการจัดทำแผนการกระจายอำนาจให้แก่องค์กรปกครองส่วนท้องถิ่น โดยได้กำหนดขอบเขตการถ่ายโอนภารกิจให้แก่องค์กรปกครองส่วนท้องถิ่นได้เข้ามามีส่วนเกี่ยวข้องกับการบริหารจัดการด้านสิ่งแวดล้อม และมลพิษต่างๆ ตลอดจนงานการติดตามและตรวจสอบเกี่ยวกับสิ่งแวดล้อม และมลพิษในท้องถิ่น

6. ด้านศิลปวัฒนธรรมประเพณีท้องถิ่น

-การจัดทำแผนพัฒนาตำบลภูมิจีตลอดระยะเวลาที่ผ่านมาได้มุ่งเน้นการส่งเสริมและการอนุรักษ์ศิลปวัฒนธรรมไทยให้เป็นเอกลักษณ์เฉพาะของตำบลภูมิจี โดยองค์การบริหารส่วนตำบลภูมิจีมีแนวนโยบายการจัดทำแผนโดยมุ่งเน้นให้มีการส่งเสริมศิลปวัฒนธรรมไทย และให้คงสภาพแวดล้อมที่มีคุณค่าที่เอื้ออำนวยต่อการพัฒนาส่งเสริมศิลปวัฒนธรรมไทยให้เป็นเอกลักษณ์เฉพาะตัวของตำบลภูมิจีโดยเฉพาะ เพื่อเป็นการสืบสานศิลปวัฒนธรรมไทยของตำบลภูมิจีให้คงอยู่สืบไป

-จากแนวนโยบายการดำเนินการอนุรักษ์ศิลปวัฒนธรรมประเพณีท้องถิ่นขององค์การบริหารส่วนตำบลภูมิจี โดยมีวัตถุประสงค์เพื่อให้ประชาชนในตำบลภูมิจีได้เข้ามามีส่วนร่วมในการดำเนินงานตามโครงการต่างๆ โดยมุ่งหวังให้ประชาชนได้มีโอกาสเรียนรู้และอนุรักษ์ศิลปวัฒนธรรมในเรื่องต่างๆ เช่น คุณธรรม จริยธรรม กีฬาดนตรี และภูมิปัญญาชาวบ้าน โดยประเด็นสำคัญคืออยากให้ประชาชนได้นำภูมิปัญญาท้องถิ่นของไทยเรามาประยุกต์ใช้เป็นแนวทางในการประกอบอาชีพ โดยในอนาคตตำบลภูมิจีมีแผนที่จะดำเนินการจัดตั้งศูนย์ผลิตภัณฑ์สินค้าภูมิปัญญาท้องถิ่น

7. ด้านการเมืองการบริหารจัดการ

-ปัจจุบันประชาชนส่วนใหญ่ในตำบลภูมิจีให้ความสนใจเข้าไปมีส่วนร่วมในทางการเมืองการบริหารมากยิ่งขึ้น จากข้อมูลการไปใช้สิทธิออกเสียงเลือกตั้งทั้งในระดับชาติและในระดับท้องถิ่นตลอดจนการรับสมัครเลือกตั้งผู้บริหารท้องถิ่นและสมาชิกสภาท้องถิ่นในตำบลภูมิจี พบว่าประชาชนในตำบลภูมิจีได้ให้ความสนใจในการเข้าไปมีส่วนร่วม

ร่วมทางการเมืองการบริหารมากยิ่งขึ้นเป็นลำดับ ประชาชนได้แสดงออกโดยการไปสิทธิออกเสียงเลือกตั้งแต่ละครั้งตามสิทธิเสรีภาพที่กฎหมายได้กำหนดประมาณร้อยละ 90-95 ของจำนวนผู้มีสิทธิออกเสียงเลือกตั้งทั้งหมดในตำบล กุฎี จากข้อมูลดังกล่าวแสดงให้เห็นว่าประชาชนในตำบลกุฎีได้ให้ความสนใจที่จะเข้ามามีส่วนร่วมทางการเมืองการบริหารมากยิ่งขึ้นตามลำดับ

อุปสรรค (Threat)

1. สาเหตุและปัจจัยที่เป็นอุปสรรคต่อพัฒนา

-ปัจจุบันการดำเนินงานด้านโครงสร้างพื้นฐานในตำบลกุฎีมีปัญหาและอุปสรรคในการดำเนินงานและการให้บริการแก่ประชาชนในตำบลกุฎีเป็นอย่างมาก เนื่องจากภารกิจที่องค์การบริหารส่วนตำบลกุฎีได้รับการถ่ายโอนและภารกิจขององค์การบริหารส่วนตำบลกุฎีที่จะต้องให้บริการแก่ประชาชนในด้านต่างๆ เป็นภารกิจที่องค์การบริหารส่วนตำบลกุฎีจะต้องอาศัยความรู้ความชำนาญในการดำเนินงานในแต่ละด้านตลอดจนต้องอาศัยทรัพยากรในเรื่องของงบประมาณและจำนวนบุคลากรตลอดจนอุปกรณ์เครื่องมือเครื่องไม้เครื่องมือในการดำเนินงานดังกล่าวเป็นจำนวนมาก ดังนั้นการดำเนินงานตลอดระยะเวลาที่ผ่านมาขององค์การบริหารส่วนตำบลกุฎีปัญหาและอุปสรรคดังกล่าวได้ก่อให้เกิดผลกระทบต่อการทำงานขององค์การบริหารส่วนตำบลกุฎีในแต่ละด้านซึ่งมีทั้งจำนวนบุคลากรและงบประมาณตลอดจนเครื่องมือเครื่องไม้เครื่องมือในการดำเนินการดังกล่าวในจำนวนที่จำกัด ซึ่งปัญหาและอุปสรรคในลักษณะดังกล่าวก่อให้เกิดข้อจำกัดในการบริหารจัดการและเป็นอุปสรรคต่อการให้บริการแก่ประชาชนในตำบลกุฎีโดยทั่วไป

-ปัญหาการเกิดอุทกภัยในตำบลกุฎีเป็นประจำทุกปี ก็เป็นอีกสาเหตุหนึ่งที่เกิดปัญหาและความเสียหายด้านโครงสร้างพื้นฐานตลอดจนความเดือดร้อนให้แก่ประชาชนในตำบลกุฎีสวนรวมโดยทั่วไป โดยเฉพาะความเสียหายด้านโครงสร้างพื้นฐานที่ได้รับผลกระทบโดยตรงจากสภาวะน้ำท่วมแต่ครั้งใดก็ก่อให้เกิดปัญหาและอุปสรรคต่อการดำเนินงานและการให้บริการแก่ประชาชนขององค์การบริหารส่วนตำบลกุฎีเป็นอย่างมาก

-การรวมกลุ่มประกอบอาชีพต่างๆ ของประชาชนในตำบลกุฎี ยังไม่ได้รับความสนใจและการสนับสนุนส่งเสริมจากหน่วยงานต่างๆ ที่เกี่ยวข้องอย่างจริงจัง การรวมกลุ่มประกอบอาชีพของประชาชนในตำบลกุฎีตลอดระยะเวลาที่ผ่านมาเป็นการรวมกลุ่มประกอบอาชีพชั่วคราว เนื่องจากหน่วยงานต่างๆ ที่ให้การสนับสนุนงบประมาณดำเนินการมาแต่ละครั้งไม่ได้มีการดูแลและติดตามผลการดำเนินงานของกลุ่มดังกล่าวอย่างใกล้ชิดและต่อเนื่อง จึงทำให้กลุ่มอาชีพต่างๆ ไม่สามารถดำเนินกิจกรรมหรือประคับประคองกลุ่มอาชีพของตนให้สามารถดำเนินการต่อไปได้ เนื่องจากกลุ่มอาชีพดังกล่าวขาดปัจจัย input และ output เป็นข้อมูลส่งเสริมในการดำเนินกิจกรรมของกลุ่มจึงทำให้กลุ่มอาชีพต่างๆ ที่จัดตั้งขึ้นไม่ประสบความสำเร็จตามวัตถุประสงค์ที่ตั้งไว้

-ปัญหาผลผลิตทางการเกษตรราคาตกต่ำในขณะที่ต้นทุนการผลิตสูงขึ้น เป็นปัญหาที่จะต้องได้รับการแก้ไขอย่างเร่งด่วน เนื่องจากรายได้ส่วนใหญ่ของประชาชนในตำบลกุฎีมาจากการประกอบอาชีพเกษตรกรรม โดยประชาชนส่วนใหญ่ที่ประกอบอาชีพเกษตรกรรมต้องประสบกับปัญหาการขาดทุนเนื่องจากต้นทุนในการผลิตสูงโดยไม่มีการควบคุมราคาของปุ๋ยและยาปราบศัตรูพืชซึ่งเป็นปัญหาที่ก่อให้เกิดความเดือดร้อนแก่ประชาชนโดยทั่วไป

-การถ่ายโอนภารกิจการกระจายอำนาจการจัดการศึกษาให้แก่องค์กรปกครองส่วนท้องถิ่นและการถ่ายโอนการกระจายอำนาจด้านสาธารณสุข ตามพระราชบัญญัติกำหนดแผนและขั้นตอนการกระจายอำนาจให้แก่องค์กรปกครองส่วนท้องถิ่น พ.ศ. 2542 ให้แก่องค์กรปกครองส่วนท้องถิ่นดำเนินการเองในแต่ละเรื่องยังขาดกรอบการดำเนินงานที่ชัดเจน ประกอบกับมีการเปลี่ยนแปลงนโยบายของรัฐบาลอยู่เป็นระยะลักษณะดังกล่าวได้ก่อให้เกิดความสับสนและความไม่ชัดเจนให้แก่ผู้ปฏิบัติตามภารกิจที่ถ่ายโอนในแต่ละเรื่อง

-ตำบลกุฎีมีลำคลองไหลผ่านมาจำนวน 1 แห่ง ทำให้การดูแลรักษาสภาพแวดล้อมในลำคลองตำบลกุฎีทำได้ยากลำบาก โดยเฉพาะกระแสน้ำที่ไหลลงมาสู่ลำคลองในตำบลกุฎีกระแสน้ำได้พัดพาวัชพืชและสิ่งปฏิกูลต่างๆ ปนเปื้อนไหลตามมากับกระแสน้ำได้ก่อให้เกิดมลภาวะในลำคลองในตำบลกุฎีเป็นอย่างมาก ส่งผลให้ลำคลองในตำบลกุฎีแออัดเต็มไปด้วยผักตบชวาและขยะมูลฝอย เป็นสาเหตุหนึ่งที่ทำให้ลำคลองในตำบลเน่าเสียได้ง่าย เพราะน้ำไม่ค่อยระบาย ประกอบกับประชาชนในตำบลกุฎีขาดจิตสำนึกและความรับผิดชอบร่วมกันในการช่วยกันดูแลรักษาสิ่งแวดล้อมตามลำคลอง โดยประชาชนได้ทิ้งขยะมูลฝอยลงในลำคลองทำให้เน่าเสียได้ง่ายยิ่งขึ้น ซึ่งทำให้ยากต่อการควบคุมดูแลและรักษาสภาพแวดล้อมของลำคลอง

-ตำบลกุฎีในปัจจุบันมีวัฒนธรรมต่างชาติเข้ามาแพร่หลายและมีอิทธิพลต่อกลุ่มเยาวชนและประชาชนในตำบลกุฎีเป็นอย่างมาก ด้วยเหตุที่ตำบลกุฎีอยู่ใกล้กับตัวเมืองจังหวัดพระนครศรีอยุธยาและไม่ห่างไกลจากกรุงเทพมหานครที่มีความเจริญในด้านต่างๆ มากนัก ซึ่งการเดินทางไปมาระหว่างตำบลกุฎีกับกรุงเทพมหานครก็สามารถทำได้สะดวกโดยใช้เวลาในการเดินทางโดยประมาณ 2 ชั่วโมง ดังนั้นการที่เยาวชนในตำบลกุฎีจะได้รับวัฒนธรรมต่างชาติเข้ามาในตำบลกุฎีจึงทำได้ง่าย

-ปัจจุบันประชาชนส่วนใหญ่ในตำบลกุฎีมีความสนใจที่จะเข้าไปมีส่วนร่วมทางการเมืองการบริหารด้านต่างๆ ในท้องถิ่นมากยิ่งขึ้น แต่เนื่องจากประชาชนในตำบลกุฎีขาดความรู้ความเข้าใจในเรื่องของข้อมูลข่าวสารเกี่ยวกับการเมืองการบริหารและการใช้สิทธิเสรีภาพตามอำนาจหน้าที่ที่ได้บัญญัติไว้ในกฎหมาย จึงทำให้การเข้าไปมีส่วนร่วมในกระบวนการตรวจสอบและติดตามประเมินผลการดำเนินงานกิจกรรมโครงการต่างๆ ของประชาชนในตำบลกุฎียังไม่เป็นไปตามวัตถุประสงค์และเป็นไปตามเจตนารมณ์ที่ได้บัญญัติไว้ในกฎหมายต่างๆ สำหรับผู้มีสิทธิออกเสียงเลือกตั้งและประชาชนในท้องถิ่นโดยทั่วไปที่ได้รับผลกระทบโดยตรงจากการดำเนินงานโครงการต่างๆ ในท้องถิ่น

สรุปประเด็นจากการวิเคราะห์จุดแข็ง จุดอ่อน โอกาส และอุปสรรค (swot)

จากการวิเคราะห์จุดแข็ง จุดอ่อน โอกาส และอุปสรรค พอจะสรุปประเด็นในการพัฒนาองค์การบริหารส่วนตำบลกุฎีได้ดังนี้

- โครงสร้างพื้นฐานยังไม่ได้มาตรฐานและมีไม่เพียงพอต่อความต้องการ
- การรวมกลุ่มประกอบอาชีพยังขาดการส่งเสริมสนับสนุนจากหน่วยงานต่างๆ อย่างจริงจัง
- ราคาผลผลิตทางการเกษตรต่ำในขณะที่ต้นทุนการผลิตสูง
- คุณภาพการศึกษาและการส่งเสริมสนับสนุนการศึกษามีมาตรฐานเฉลี่ยค่อนข้างต่ำ
- ประชาชนยังมีการเสริมสร้างสุขภาพอนามัยน้อย

- สิ่งแวดล้อมโดยเฉพาะอย่างยิ่งคุณภาพของน้ำมีแนวโน้มต่ำลง ในขณะที่น้ำเสียและขยะมีปริมาณ เพิ่มขึ้น
- ศิลปวัฒนธรรมประเพณีท้องถิ่นยังขาดหน่วยงานดำเนินด้านการศึกษาฟื้นฟูและเผยแพร่ในระดับท้องถิ่น
- การมีส่วนร่วมทางการเมืองการบริหารและการประสานความร่วมมือการพัฒนาในระดับท้องถิ่นจะต้องได้รับการปรับปรุง

3.2 การประเมินสถานการณ์สภาพแวดล้อมภายนอกที่เกี่ยวข้อง

องค์การบริหารส่วนตำบลกุฎีไต้รวบรวมประเด็นเกี่ยวกับสถานการณ์ภายนอกที่จะส่งผลกระทบต่อการทำงานขององค์กรในการแก้ไขปัญหาความเดือดร้อนของประชาชนในเขตความรับผิดชอบขององค์การบริหารส่วนตำบล ดังนี้

1. ด้านการเมือง รวมถึงระดับความขัดแย้ง และกลุ่มผลประโยชน์
2. ด้านเศรษฐกิจ ได้แก่เศรษฐกิจรวมในเขตพื้นที่ (เช่นผลผลิต รายได้ รายจ่าย การออม การลงทุน การใช้ที่ดิน แรงงาน) การเกษตรกรรม การพาณิชย์กรรม การคลัง
3. ด้านสังคม
4. นโยบายรัฐบาล/กฎหมาย
5. เทคโนโลยี

ส่วนที่ 3

การนำแผนพัฒนาท้องถิ่นไปสู่การปฏิบัติ

1. ยุทธศาสตร์การพัฒนาและแผนงาน

| ที่ | ยุทธศาสตร์ | ด้าน | แผนงาน | หน่วยงาน รับผิดชอบ | หน่วยงาน สนับสนุน |
|-----|---|---------------------|------------------------------|-----------------------|----------------------|
| 1 | การพัฒนาโครงสร้างพื้นฐาน | การเศรษฐกิจ | อุตสาหกรรมและการโยธา | กองช่าง | สป/กองคลัง |
| | | บริการชุมชนและสังคม | เคหะและชุมชน | กองช่าง | สป/กองคลัง |
| 2 | การพัฒนาคุณภาพชีวิตประชาชน | บริการชุมชนและสังคม | สร้างความเข้มแข็งให้กับชุมชน | สำนักปลัด | กองคลัง |
| | | บริการชุมชนและสังคม | การศาสนาวัฒนธรรมและนันทนาการ | สำนักปลัด | กองคลัง |
| | | บริการชุมชนและสังคม | สังคมสงเคราะห์ | สำนักปลัด | กองคลัง |
| | | บริการชุมชนและสังคม | สาธารณสุข | สำนักปลัด | กองคลัง |
| | | การดำเนินงานอื่น | งบกลาง | สำนักปลัด | กองคลัง |
| 3 | การพัฒนาด้านการจัดระเบียบชุมชน/สังคมและการรักษาความ | บริหารทั่วไป | การรักษาความสงบภายใน | สำนักปลัด | กองคลัง / กองช่าง |
| 4 | การพัฒนาด้านการวางแผน การส่งเสริมการลงทุน และพาณิชย์ก | บริการชุมชนและสังคม | สร้างความเข้มแข็งให้กับชุมชน | สำนักปลัด | กองคลัง |
| | | การเศรษฐกิจ | การเกษตร | สำนักปลัด | กองคลัง |
| 5 | การพัฒนาด้านการบริหารจัดการและการอนุรักษ์ | การเศรษฐกิจ | การเกษตร | สำนักปลัด | กองคลัง |
| | | บริการชุมชนและสังคม | เคหะและชุมชน | สำนักปลัด | กองคลัง |
| 6 | การพัฒนาด้านการส่งเสริมคุณภาพด้านศิลปวัฒนธรรมจารีตประเพณีและภูมิปัญญาท้องถิ่น | บริหารทั่วไป | รักษาความสงบภายใน | สำนักปลัด | กองคลัง |
| | | บริการชุมชนและสังคม | การศึกษา | สำนักปลัด | กองคลัง |
| | | บริการชุมชนและสังคม | การศาสนาวัฒนธรรมและนันทนาการ | สำนักปลัด | กองคลัง |
| | | การเศรษฐกิจ | อุตสาหกรรมและการโยธา | กองช่าง | สป/กองคลัง |
| 7 | การพัฒนาด้านการส่งเสริมการท่องเที่ยว | บริการชุมชนและสังคม | การศาสนาวัฒนธรรมและนันทนาการ | สำนักปลัด | กองคลัง |
| 8 | การพัฒนาเศรษฐกิจตามแนวเศรษฐกิจพอเพียงไปสู่ความยั่งยืน | การเศรษฐกิจ | การเกษตร | สำนักปลัด | กองคลัง / กองช่าง |
| 9 | พัฒนาการบริหารจัดการที่ดี | บริหารทั่วไป | บริหารทั่วไป | สำนักปลัด | กองคลัง |
| | | บริการชุมชนและสังคม | เคหะและชุมชน | กองช่าง | กองคลัง |
| | | การเศรษฐกิจ | อุตสาหกรรมและการโยธา | กองช่าง | กองคลัง |
| | | บริการชุมชนและสังคม | การศาสนาวัฒนธรรมและนันทนาการ | สำนักปลัด | กองคลัง |

2. บัญชีโครงการพัฒนาท้องถิ่น

บัญชีสรุปโครงการพัฒนา
แผนพัฒนาท้องถิ่น (พ.ศ.2561 - 2565)
องค์การบริหารส่วนตำบลกุฎี

แบบ ผ. 01

| ยุทธศาสตร์ | ปี 2561 | | ปี 2562 | | ปี 2563 | | ปี 2564 | | ปี 2565 | | รวม 5 ปี | |
|---|--------------|------------------|--------------|------------------|--------------|-------------------|--------------|-------------------|--------------|-------------------|--------------|-------------------|
| | จำนวนโครงการ | งบประมาณ (บาท) | จำนวนโครงการ | งบประมาณ (บาท) | จำนวนโครงการ | งบประมาณ (บาท) | จำนวนโครงการ | งบประมาณ (บาท) | จำนวนโครงการ | งบประมาณ (บาท) | จำนวนโครงการ | งบประมาณ (บาท) |
| 1) ยุทธศาสตร์ด้านโครงสร้างพื้นฐาน | | | | | | | | | | | | |
| 1.1 แผนงาน อุตสาหกรรมและการโยธา | 11 | 5,460,100 | 6 | 2,676,200 | 22 | 16,963,000 | 22 | 20,911,000 | 19 | 19,430,000 | 80 | 65,440,300 |
| 1.2 แผนงาน เคหะและชุมชน | - | - | 1 | 450,000 | 1 | 350,000 | 2 | 2,000,000 | 1 | 200,000 | 5 | 3,000,000 |
| รวม | 11 | 5,460,100 | 7 | 3,126,200 | 23 | 17,313,000 | 24 | 22,911,000 | 20 | 19,630,000 | 85 | 68,440,300 |
| 2) ยุทธศาสตร์การพัฒนาคุณภาพชีวิตประชาชน | | | | | | | | | | | | |
| 2.1 แผนงาน สร้างความเข้มแข็งให้กับชุมชน | 3 | 66,000 | 7 | 116,000 | 7 | 116,000 | 7 | 116,000 | 7 | 116,000 | 31 | 530,000 |
| 2.2 แผนงาน การศาสนาวัฒนธรรมและนันทนาการ | 3 | 1,095,000 | 3 | 1,095,000 | 3 | 1,095,000 | 4 | 1,135,000 | 4 | 1,295,000 | 17 | 5,715,000 |
| 2.3 แผนงาน สังคมสงเคราะห์ | 3 | 150,000 | 3 | 150,000 | 3 | 150,000 | 3 | 150,000 | 3 | 150,000 | 15 | 750,000 |
| 2.4 แผนงาน สาธารณสุข | 9 | 742,000 | 12 | 769,000 | 12 | 769,000 | 12 | 769,000 | 12 | 769,000 | 57 | 3,818,000 |
| 2.5 แผนงาน งบกลาง | 3 | 5,394,000 | 3 | 5,394,000 | 3 | 5,394,000 | 3 | 5,394,000 | 3 | 5,394,000 | 15 | 26,970,000 |
| รวม | 21 | 7,447,000 | 28 | 7,524,000 | 28 | 7,524,000 | 29 | 7,564,000 | 29 | 7,724,000 | 135 | 37,783,000 |
| 3) ยุทธศาสตร์การพัฒนาด้านการจัดระเบียบชุมชน/สังคมและการรักษาความสงบเรียบร้อย | | | | | | | | | | | | |
| 3.1 แผนงาน การรักษาความสงบภายใน | 6 | 276,000 | 6 | 276,000 | 18 | 6,276,000 | 18 | 8,176,000 | 18 | 8,176,000 | 66 | 23,180,000 |
| รวม | 6 | 276,000 | 6 | 276,000 | 18 | 6,276,000 | 18 | 8,176,000 | 18 | 8,176,000 | 66 | 23,180,000 |

| ยุทธศาสตร์ | ปี 2561 | | ปี 2562 | | ปี 2563 | | ปี 2564 | | ปี 2565 | | รวม 5 ปี | |
|---|--------------|------------------|--------------|------------------|--------------|------------------|--------------|------------------|--------------|------------------|--------------|------------------|
| | จำนวนโครงการ | งบประมาณ (บาท) | จำนวนโครงการ | งบประมาณ (บาท) | จำนวนโครงการ | งบประมาณ (บาท) | จำนวนโครงการ | งบประมาณ (บาท) | จำนวนโครงการ | งบประมาณ (บาท) | จำนวนโครงการ | งบประมาณ (บาท) |
| 4) ยุทธศาสตร์ด้านการวางแผนการส่งเสริมการลงทุนและพาณิชย์กรรม | | | | | | | | | | | | |
| 4.1 แผนงาน สร้างความเข้มแข็งให้กับชุมชน | 4 | 120,000 | 4 | 120,000 | 4 | 120,000 | 4 | 120,000 | 4 | 120,000 | 20 | 600,000 |
| 4.2 แผนงาน การเกษตร | 4 | 50,000 | 5 | 60,000 | 5 | 60,000 | 5 | 60,000 | 5 | 60,000 | 24 | 290,000 |
| รวม | 8 | 170,000 | 9 | 180,000 | 9 | 180,000 | 9 | 180,000 | 9 | 180,000 | 44 | 890,000 |
| 5) ยุทธศาสตร์ด้านการบริหารจัดการและการอนุรักษ์ทรัพยากรธรรมชาติและสิ่งแวดล้อม | | | | | | | | | | | | |
| 5.1 แผนงาน การเกษตร | - | - | - | - | 1 | 85,000 | 3 | 2,420,000 | 5 | 3,200,000 | 9 | 5,705,000 |
| 5.2 แผนงาน เคหะและชุมชน | 5 | 190,000 | 5 | 190,000 | 8 | 520,000 | 7 | 430,000 | 7 | 430,000 | 32 | 1,760,000 |
| รวม | 5 | 190,000 | 5 | 190,000 | 9 | 605,000 | 10 | 2,850,000 | 12 | 3,630,000 | 41 | 7,465,000 |
| 6) ยุทธศาสตร์การพัฒนาด้านการส่งเสริมการศึกษา ศาสนา ศิลปวัฒนธรรม จารีตประเพณีและภูมิปัญญาท้องถิ่น | | | | | | | | | | | | |
| 6.1 แผนงาน รักษาความสงบภายใน | - | - | - | - | 1 | 150,000 | - | - | - | - | 1 | 150,000 |
| 6.2 แผนงาน การศึกษา | 8 | 1,168,000 | 8 | 1,168,000 | 8 | 1,168,000 | 8 | 1,168,000 | 8 | 1,168,000 | 40 | 5,840,000 |
| 6.3 แผนงาน การศาสนาวัฒนธรรมและนันทนาการ | 3 | 140,000 | 3 | 140,000 | 3 | 140,000 | 3 | 140,000 | 3 | 140,000 | 15 | 700,000 |
| 6.4 แผนงาน อุตสาหกรรมและการโยธา | - | - | 1 | 488,000 | - | - | - | - | - | - | 1 | 488,000 |
| รวม | 11 | 1,308,000 | 12 | 1,796,000 | 12 | 1,458,000 | 11 | 1,308,000 | 11 | 1,308,000 | 57 | 7,178,000 |

| ยุทธศาสตร์ | ปี 2561 | | ปี 2562 | | ปี 2563 | | ปี 2564 | | ปี 2565 | | รวม 5 ปี | |
|---|------------------|-------------------|------------------|-------------------|------------------|-------------------|------------------|-------------------|------------------|-------------------|------------------|-------------------|
| | จำนวน โครงการ | งบประมาณ (บาท) | จำนวน โครงการ | งบประมาณ (บาท) | จำนวน โครงการ | งบประมาณ (บาท) | จำนวน โครงการ | งบประมาณ (บาท) | จำนวน โครงการ | งบประมาณ (บาท) | จำนวน โครงการ | งบประมาณ (บาท) |
| 7) ยุทธศาสตร์ด้านการส่งเสริมการท่องเที่ยว | | | | | | | | | | | | |
| 7.1 แผนงาน การศาสนาวัฒนธรรมและ นันทนาการ | 1 | 25,000 | 2 | 55,000 | 2 | 55,000 | 2 | 55,000 | 3 | 655,000 | 10 | 845,000 |
| รวม | 1 | 25,000 | 2 | 55,000 | 2 | 55,000 | 2 | 55,000 | 3 | 655,000 | 10 | 845,000 |
| 8) ยุทธศาสตร์การพัฒนาเศรษฐกิจตามแนว ทางเศรษฐกิจพอเพียงไปสู่ความยั่งยืน | | | | | | | | | | | | |
| 8.1 แผนงาน การเกษตร | - | - | - | - | 1 | 300,000 | 1 | 300,000 | 1 | 300,000 | 3 | 900,000 |
| รวม | 0 | 0 | 0 | 0 | 1 | 300,000 | 1 | 300,000 | 1 | 300,000 | 3 | 900,000 |
| 9) ยุทธศาสตร์การพัฒนาการบริหารจัดการที่ดี | | | | | | | | | | | | |
| 9.1 แผนงาน บริหารทั่วไป | 14 | 1,075,000 | 15 | 1,175,000 | 14 | 1,075,000 | 14 | 1,075,000 | 14 | 1,075,000 | 71 | 5,475,000 |
| 9.2 แผนงาน เคหะและชุมชน | 1 | 90,000 | 1 | 90,000 | 1 | 90,000 | 2 | 890,000 | 2 | 590,000 | 7 | 1,750,000 |
| 9.3 แผนงาน อุตสาหกรรมและการโยธา | 1 | 504,400 | 1 | 150,000 | 2 | 400,000 | 2 | 150,000 | 2 | 150,000 | 8 | 1,354,400 |
| 9.4 แผนงาน การศาสนาวัฒนธรรมและ นันทนาการ | 2 | 60,000 | 2 | 60,000 | 2 | 60,000 | 2 | 60,000 | 2 | 60,000 | 10 | 300,000 |
| รวม | 18 | 1,729,400 | 19 | 1,475,000 | 19 | 1,625,000 | 20 | 2,175,000 | 20 | 1,875,000 | 96 | 8,879,400 |
| รวมทั้ง 9 ยุทธศาสตร์ | 81 | 16,605,500 | 88 | 14,622,200 | 121 | 35,336,000 | 124 | 45,519,000 | 123 | 43,478,000 | 537 | 155,560,700 |

2. บัญชีโครงการพัฒนาท้องถิ่น

รายละเอียดโครงการพัฒนา
แผนพัฒนาท้องถิ่น (พ.ศ.2561-2565)
องค์การบริหารส่วนตำบลกุฎี

ก.ยุทธศาสตร์จังหวัดที่ 1 พัฒนาคุณภาพแหล่งท่องเที่ยวและบริการสู่มาตรฐานสากล

ข.ยุทธศาสตร์การพัฒนาขององค์การปกครองส่วนท้องถิ่นในเขตจังหวัดที่ 1 การพัฒนาด้านโครงสร้างพื้นฐาน

ค.ยุทธศาสตร์การพัฒนาของ อบต.กุฎี ที่ 1 : การพัฒนาโครงสร้างพื้นฐาน

1.1 แผนงานอุตสาหกรรมและการโยธา : งานก่อสร้างโครงสร้างพื้นฐาน

| ที่ | โครงการ | วัตถุประสงค์ | เป้าหมาย (ผลผลิตของโครงการ) | งบประมาณ | | | | | ตัวชี้วัด (KPI) | ผลที่คาดว่าจะได้รับ | หน่วยงาน รับผิดชอบหลัก |
|-----|--|---|---|---------------|---------------|---------------|---------------|---------------|---|--|---------------------------|
| | | | | 2561 (บาท) | 2562 (บาท) | 2563 (บาท) | 2564 (บาท) | 2565 (บาท) | | | |
| 1 | ก่อสร้างถนน คสล. หลังประสบอุทกภัยน้ำ ท่วม หมู่ 1(เส้นบ้านพัก ชลประทาน - ฟาร์มไก่) | เพื่อให้ประชาชนมี เส้นทาง คมนาคมที่ สะดวกขึ้น | ก่อสร้างถนนคอนกรีตเสริมเหล็ก เดิมที่ชำรุดเสียหายแตกกร้าว กว้าง 4.00 เมตร ยาว 700 เมตร หนาเฉลี่ย 0.15 เมตร หรือพื้นที่รวมกันไม่น้อยกว่า 2,800 ตารางเมตร | 1,623,000 | - | - | - | - | ถนน 1 เส้น ระยะ ทาง 700 เมตร | ประชาชนมี เส้นทางคมนาคม ที่สะดวกและ ปลอดภัยขึ้น | กองช่าง |
| 2 | ซ่อมแซมถนน คสล. หลังประสบอุทกภัยน้ำ ท่วม หมู่ 1(ฝั่งตะวันตก ไปวัดราษฎร์นิยม) | เพื่อให้ประชาชนมี เส้นทาง คมนาคมที่ สะดวกขึ้น | ก่อสร้างถนนคอนกรีตเสริมเหล็ก เดิมที่ชำรุดเสียหายแตกกร้าว ช่วงที่ 1 กว้าง 4.00 เมตร ยาว 25.00 เมตร หนาเฉลี่ย 0.15 เมตรหรือพื้นที่รวมกันไม่น้อยกว่า 100 ตารางเมตร | 683,000 | - | - | - | - | ถนน 1 เส้น จำนวน 4ช่วง ระยะทางรวม 311 เมตร | ประชาชนมี เส้นทางคมนาคม ที่สะดวกและ ปลอดภัยขึ้น | กองช่าง |

| ที่ | โครงการ | วัตถุประสงค์ | เป้าหมาย (ผลผลิตของโครงการ) | งบประมาณ | | | | | ตัวชี้วัด (KPI) | ผลที่คาดว่าจะได้รับ | หน่วยงาน รับผิดชอบหลัก |
|-----|--|--|---|---------------|---------------|---------------|---------------|---------------|---|--------------------------------|---------------------------|
| | | | | 2561 (บาท) | 2562 (บาท) | 2563 (บาท) | 2564 (บาท) | 2565 (บาท) | | | |
| | | | <p><u>ช่วงที่ 2</u> กว้าง 4.00 เมตร ยาว 79.00 เมตร หนาเฉลี่ย 0.15 เมตรหรือพื้นที่รวมกันไม่น้อยกว่า 316 ตารางเมตร</p> <p><u>ช่วงที่ 3</u> กว้าง 1.50 เมตรยาว 12.00 เมตร หนาเฉลี่ย 0.15 เมตรหรือพื้นที่รวมกันไม่น้อยกว่า 18 ตารางเมตร</p> <p><u>ช่วงที่ 4</u> ทำการเทพื้นถนน คสล. เดิม กว้าง 4.00 เมตร ยาว 195.00 เมตร หนาเฉลี่ย 0.15 เมตรหรือพื้นที่รวมกัน ไม่น้อยกว่า 780 ตารางเมตร หรือพื้นที่รวมกันแล้วทั้งหมดไม่น้อยกว่า 1,214 ตารางเมตร</p> | | | | | | | | |
| 3 | โครงการก่อสร้างถนนคอนกรีตเสริมเหล็ก หมู่ที่ 1 (ฝั่งตะวันออก) | เพื่อให้ประชาชนมีเส้นทางคมนาคมที่สะดวก | ปรับปรุงผิวจราจร กว้าง 6 เมตร ยาว 300 เมตร หนาเฉลี่ย 0.15 เมตร หรือพื้นที่ไม่น้อยกว่า 1,800 ตารางเมตร | - | - | 1,080,000 | - | - | ถนน 1 สาย กว้าง 6 เมตร ระยะทาง ยาว 300 เมตร | ประชาชนมีเส้นทางคมนาคมที่สะดวก | กองช่าง |

| ที่ | โครงการ | วัตถุประสงค์ | เป้าหมาย (ผลผลิตของโครงการ) | งบประมาณ | | | | | ตัวชี้วัด (KPI) | ผลที่คาดว่าจะได้รับ | หน่วยงาน รับผิดชอบหลัก |
|-----|--|---|--|---------------|---------------|---------------|---------------|---------------|---|--|---------------------------|
| | | | | 2561 (บาท) | 2562 (บาท) | 2563 (บาท) | 2564 (บาท) | 2565 (บาท) | | | |
| 4 | โครงการก่อสร้างถนนคอนกรีตเสริมเหล็ก หมู่ที่ 1 (ฟาร์มไก่เจริญ - สุดเขตหมู่ที่ 1) | เพื่อให้ประชาชนมีเส้นทางคมนาคมที่สะดวก | ก่อสร้างถนน คสล. กว้าง 4 เมตร ยาว 805 เมตร หนาเฉลี่ย 0.15 เมตรหรือ พื้นที่รวมกันแล้วไม่น้อยกว่า 3,220 ตารางเมตร | - | - | 1,080,000 | - | - | ถนน 1 สาย กว้าง 4 เมตร ระยะทาง ยาว 805 เมตร | ประชาชนมีเส้นทางคมนาคม | กองช่าง |
| 5 | โครงการก่อสร้างถนนคอนกรีตเสริมเหล็กหมู่ที่ 1(เส้นบ้านพักชลประทานถึงบ้านนายชูชีพ ตรีพล) | เพื่อให้ประชาชนมีเส้นทางคมนาคมที่สะดวก | ก่อสร้างถนน คสล. กว้าง 4 เมตร ยาว 680 เมตร หนาเฉลี่ย 0.15 เมตร หรือพื้นที่รวมกันแล้วไม่น้อยกว่า 2,720 ตารางเมตร | - | - | - | 1,496,000 | - | ถนน 1 สาย .. | ประชาชนมี .. | กองช่าง |
| 6 | โครงการก่อสร้างถนนคอนกรีตเสริมเหล็ก หมู่ที่ 1 (บ้านนายเกษม ละกำป็น) | เพื่อให้ประชาชนมีเส้นทางคมนาคมที่สะดวก | ก่อสร้างถนน คสล. กว้าง 3 เมตร ยาว 190 เมตร หนาเฉลี่ย 0.15 เมตร หรือพื้นที่รวมกันแล้วไม่น้อยกว่า 570 ตารางเมตร | - | - | - | 350,000 | - | ถนน 1 สาย กว้าง 3 เมตร ระยะทาง ยาว 190 เมตร | ประชาชนมีเส้นทางคมนาคม | กองช่าง |
| 7 | ก่อสร้างถนนลาดยางแอสฟัลท์ติก คอนกรีต สำหรับชุมชนหมู่ 1 (เส้นหน้าบ้านนายสมคิด สุมาลย์) | เพื่อให้ประชาชนมีเส้นทาง คมนาคมที่สะดวกขึ้น | ก่อสร้างถนนลาดยางแอสฟัลท์ติกคอนกรีต กว้าง 6.00 เมตร ยาว450 เมตร หนาเฉลี่ย 0.15 เมตร หรือพื้นที่รวมกันไม่น้อยกว่า 2,700 ตารางเมตร | - | - | - | 1,300,000 | - | ถนน 1 เส้น ระยะ ทาง 2,700 เมตร | ประชาชนมีเส้นทางคมนาคมที่สะดวกและปลอดภัยขึ้น | กองช่าง |

| ที่ | โครงการ | วัตถุประสงค์ | เป้าหมาย (ผลผลิตของโครงการ) | งบประมาณ | | | | | ตัวชี้วัด (KPI) | ผลที่คาดว่าจะได้รับ | หน่วยงาน รับผิดชอบหลัก |
|-----|--|--|---|---------------|---------------|---------------|---------------|---------------|---|--|---------------------------|
| | | | | 2561 (บาท) | 2562 (บาท) | 2563 (บาท) | 2564 (บาท) | 2565 (บาท) | | | |
| 8 | โครงการลงลูกรังเสริมทางลง หมู่ที่ 1 (ฝั่งตะวันออก) | เพื่อให้ประชาชนมีเส้นทางคมนาคมที่สะดวก | ปรับปรุงผิวจราจรพื้นที่ไม่น้อยกว่า 500 ตารางเมตร | - | - | 50,000 | - | - | ทางลาด 3 จุด พื้นที่ไม่น้อยกว่า 500 ตารางเมตร | ประชาชนมีเส้นทางคมนาคมที่สะดวก | กองช่าง |
| 9 | โครงการลงลูกรังเสริมไหล่ทาง หมู่ที่ 1 (ฝั่งตะวันตก) | เพื่อให้ประชาชนมีเส้นทางคมนาคมที่สะดวก | ลงลูกรังเสริมไหล่ทาง กว้าง 1.50 เมตร ยาว 138 เมตร หนาเฉลี่ย 0.15 เมตร หรือพื้นที่ไม่น้อยกว่า 165.60 ตารางเมตร | - | - | 30,000 | - | - | ถนน 1 สาย กว้าง 1.50 เมตร ยาว 138 เมตร | ประชาชนมีเส้นทางคมนาคมที่สะดวก | กองช่าง |
| 10 | โครงการเจาะบ่อบาดาลพร้อมระบบประปาหมู่บ้าน หมู่ที่ 1 | เพื่อให้ประชาชนมีน้ำสะอาดในการอุปโภคบริโภค | ทำการเจาะบ่อบาดาลขนาดไม่น้อยกว่า 150 มิลลิเมตร ขนาดถึงประปาหมู่บ้านขนาดความจุ 20 ลบ.ม. รายละเอียดตามแบบแปลนขององค์การบริหารส่วนตำบลภูฎี | - | - | - | 1,000,000 | - | ประชาชนมีน้ำอุปโภคบริโภค ร้อยละ 95 | ประชาชนมีน้ำสะอาดในการอุปโภคบริโภค | กองช่าง |
| 11 | โครงการก่อสร้างประตูปิด-เปิดระบายน้ำหนองเกาะ หมู่ที่ 1 | เพื่อให้ประชาชนมีน้ำใช้เพื่อการเกษตรอย่างเพียงพอ | ก่อสร้างประตูระบายน้ำ กว้าง 1.00 ม. รายละเอียดตามแบบแปลนขององค์การบริหารส่วนตำบลภูฎี | - | - | - | - | 300,000 | ประตูปิด-เปิดระบายน้ำ ๑ บาน | ประชาชนมีน้ำใช้เพื่อการเกษตรอย่างเพียงพอ | กองช่าง |

| ที่ | โครงการ | วัตถุประสงค์ | เป้าหมาย (ผลผลิตของโครงการ) | งบประมาณ | | | | | ตัวชี้วัด (KPI) | ผลที่คาดว่าจะได้รับ | หน่วยงาน รับผิดชอบหลัก |
|-----|--|---|---|---------------|---------------|---------------|---------------|---------------|---|------------------------------------|---------------------------|
| | | | | 2561 (บาท) | 2562 (บาท) | 2563 (บาท) | 2564 (บาท) | 2565 (บาท) | | | |
| 12 | โครงการก่อสร้างถนนคอนกรีตเสริมเหล็ก หมู่ที่ 2 (เส้นหน้าบ้าน นายไพโรจน์ ฤกษ์สำราญ -บ้านนายประดิษฐ์ แจ่มกระจ่าง) | เพื่อให้ประชาชนมีเส้นทางคมนาคม ที่สะดวก | <u>ช่วงที่ 1</u> ก่อสร้างถนน คสล. กว้าง 3.50 เมตร ยาว 300 เมตร หนาเฉลี่ย 0.15 เมตร หรือพื้นที่รวมกันแล้วไม่น้อยกว่า 1,050 ตารางเมตร <u>ช่วงที่ 2</u> ก่อสร้างถนน คสล. กว้าง 3 เมตร ยาว 158 เมตร หนาเฉลี่ย 0.15 เมตร หรือพื้นที่รวมกันแล้วไม่น้อยกว่า 474 ตารางเมตร | - | - | 950,000 | - | - | ถนน 1 สาย ระยะทางรวม ยาว 458 เมตร | ประชาชนมี เส้นทางคมนาคม | กองช่าง |
| 13 | โครงการเสริมทางลาดเข้าหมู่บ้าน หมู่ที่ 2 | เพื่อให้ประชาชนมีเส้นทางคมนาคมที่สะดวก | ปรับปรุงผิวจราจร กว้าง 3 เมตร ยาว 100 เมตร หรือพื้นที่ไม่น้อยกว่า 300 ตารางเมตร | - | - | - | - | 150,000 | ถนน 1 สาย กว้าง 3 เมตร ยาว 100 เมตร | ประชาชนมี เส้นทางคมนาคม | กองช่าง |
| 14 | โครงการถมดินลานอเนกประสงค์ พร้อมสร้างโดม หมู่ที่ 2 | เพื่อให้ประชาชนได้มีที่ในการจัดกิจกรรมต่าง ๆ ในหมู่บ้าน | ถมดินลานอเนกประสงค์กว้าง 8 เมตร ยาว 36 เมตร หรือปริมาณดินไม่น้อยกว่า 346 ลูกบาศก์เมตร พร้อมก่อสร้างอาคารโดม | - | - | - | 400,000 | | พื้นที่ใช้สอยไม่น้อยกว่า 288 ตารางเมตร | ประชาชน มีที่ในการจัดกิจกรรมต่าง ๆ | กองช่าง |

| ที่ | โครงการ | วัตถุประสงค์ | เป้าหมาย (ผลผลิตของโครงการ) | งบประมาณ | | | | | ตัวชี้วัด (KPI) | ผลที่คาดว่าจะได้รับ | หน่วยงาน รับผิดชอบหลัก |
|-----|--|---|--|---------------|---------------|---------------|---------------|-----------------------------|---|--|---------------------------|
| | | | | 2561 (บาท) | 2562 (บาท) | 2563 (บาท) | 2564 (บาท) | 2565 (บาท) | | | |
| 15 | โครงการถมดินลาน อเนกประสงค์ หมู่ที่ 2 | เพื่อให้ประชาชนได้ มีที่ในการจัดกิจกรรม ต่าง ๆ ในหมู่บ้าน | ถมดินลานอเนกประสงค์กว้าง 14 เมตร ยาว 29 เมตร หรือ ปริมาณดินไม่น้อยกว่า 1,421 ลูกบาศก์เมตร | - | - | - | 290,000 | - | พื้นที่ใช้สอยไม่ น้อยกว่า 406 ตารางเมตร | ประชาชน มีที่ใน การจัดกิจกรรม ต่างๆ | กองช่าง |
| 16 | ก่อสร้างแนวกำแพง กันดินไหล่ทาง หมู่ที่ 2 เชื่อมต่อ หมู่ที่ 4 | เพื่อป้องกันการ พังทลายของถนน | ก่อสร้างกำแพงกันดิน ยาว 542 เมตร | - | - | 950,000 | - | กำแพงกันดิน ยาว 542 เมตร | ลดการพัง ทลาย ของดิน | กองช่าง | |
| 17 | โครงการจัดซื้อเครื่อง กรองน้ำประปาหมู่บ้าน หมู่ที่ 2 | เพื่อให้ประชาชนมี น้ำสะอาดในการ อุปโภคบริโภค | จัดซื้อเครื่องกรองน้ำประปา หมู่บ้าน รายละเอียดตามแบบ แปลนกองช่าง | - | - | - | - | 500,000 | ร้อยละ 95 ประชาชนมีน้ำ สะอาดใช้ | ประชาชนมีน้ำ สะอาดในการ อุปโภคบริโภค | กองช่าง |
| 18 | ซ่อมแซมถนน คสล. หลังประสบอุทกภัยน้ำ ท่วม หมู่ 3 | เพื่อให้ประชาชนมี เส้นทางคมนาคมที่ สะดวกขึ้น | ก่อสร้างถนนคอนกรีตเสริมเหล็ก เดิมที่ชำรุดเสียหายแตกร้า วกว้าง 3.50 เมตร ยาว 15 เมตร หนาเฉลี่ย 0.15 เมตร หรือพื้นที่ รวมกันไม่น้อยกว่า 52.50 ตารางเมตร | 32,000 | - | - | - | - | ถนน 1 เส้น ระยะทาง 15 เมตร | ประชาชนมี เส้นทางคมนาคม ที่สะดวกและ ปลอดภัยขึ้น | กองช่าง |

| ที่ | โครงการ | วัตถุประสงค์ | เป้าหมาย (ผลผลิตของโครงการ) | งบประมาณ | | | | | ตัวชี้วัด (KPI) | ผลที่คาดว่าจะ ได้รับ | หน่วยงาน รับผิดชอบ หลัก |
|-----|---|---|---|---------------|---------------|---------------|---------------|---------------|--|--------------------------------------|-------------------------------|
| | | | | 2561 (บาท) | 2562 (บาท) | 2563 (บาท) | 2564 (บาท) | 2565 (บาท) | | | |
| 19 | โครงการเสริมถนนคอนกรีตเสริมเหล็ก หมู่ที่ 3 (หน้าบ้านนางก้านตอง แจ้งใจ - บ้านนางอุดม วาริชา) | เพื่อให้ประชาชนมีเส้นทางคมนาคมที่สะดวก | ก่อสร้างถนน คสล. กว้าง 4 เมตร ยาว 205 เมตร หนาเฉลี่ย 0.15 เมตร หรือพื้นที่รวมกันแล้วไม่น้อยกว่า 820 ตารางเมตร | - | - | 500,000 | - | - | ถนน 1 สาย กว้าง 4 เมตร ระยะทาง ยาว 205 เมตร | ประชาชนมีเส้นทางคมนาคม | กองช่าง |
| 20 | โครงการถมดินลานอเนกประสงค์ หมู่ที่ 3 | เพื่อให้ประชาชนได้มีพื้นที่ในการจัดกิจกรรมต่าง ๆ ในหมู่บ้าน | ถมดินลานอเนกประสงค์กว้าง กว้าง 20.00 ม. ยาว 20.00 ม. หรือพื้นที่ไม่น้อยกว่า 400 ตร.ม รายละเอียดตามแบบแปลนกองช่างองค์การบริหารส่วนตำบลกุฎี | - | - | - | 300,000 | - | พื้นที่ใช้สอยไม่น้อยกว่า 375 ตารางเมตร | ประชาชนมีพื้นที่ในการจัดกิจกรรมต่างๆ | กองช่าง |
| 21 | ก่อสร้างแนวกำแพงกันดินไหล่ทางเคลื่อนตัว หลังประสบอุทกภัยน้ำท่วม หมู่ 3 | เพื่อป้องกันการพังทลายของถนน | ก่อสร้างกำแพงกันดินไหล่ทางเคลื่อนตัว ยาว 47 เมตร | 92,600 | - | - | - | - | กำแพงกันดิน ยาว 47 เมตร | ลดการพังทลายของดิน | กองช่าง |
| 22 | โครงการก่อสร้างคานคสล. รัตเสาะเข็ม หมู่ที่ 3 | เพื่อป้องกันกำแพงกันดินพังทลาย | ก่อสร้างคาน คสล. รัตเสาะ เข็ม ขนาด 0.25x0.25เมตร ระยะทาง 590 เมตร | - | - | - | 80,000 | - | คาน คสล. รัตเสาะเข็มขนาด 0.25x0.25เมตร ระยะ ทาง 590 เมตร | กำแพงกันดินมีความมั่นคงแข็งแรง | กองช่าง |

| ที่ | โครงการ | วัตถุประสงค์ | เป้าหมาย (ผลผลิตของโครงการ) | งบประมาณ | | | | | ตัวชี้วัด (KPI) | ผลที่คาดว่าจะได้รับ | หน่วยงาน รับผิดชอบหลัก |
|-----|--|---|--|---------------|---------------|---------------|---------------|---------------|--|--|---------------------------|
| | | | | 2561 (บาท) | 2562 (บาท) | 2563 (บาท) | 2564 (บาท) | 2565 (บาท) | | | |
| 23 | โครงการก่อสร้างศาลา อเนกประสงค์ หมู่ที่ 3 | เพื่อให้ประชาชนได้ มีศาลาอเนกประสงค์ ในการจัดกิจกรรม ต่าง ๆ ในหมู่บ้าน | ก่อสร้างศาลาอเนกประสงค์ กว้าง 6.00 ม. ยาว 8.00 ม. รายละเอียดตามแบบแปลนกอง ช่างองค์การบริหารส่วนตำบลกุฎี | - | - | - | - | 600,000 | ศาลา 1 หลัง ขนาด 6x8 เมตร | ประชาชนมีศาลา อเนกประสงค์ใน การจัดกิจกรรม ต่าง ๆ ในหมู่บ้าน | กองช่าง |
| 24 | โครงการเสริมถนน คอนกรีตเสริมเหล็ก พร้อมเชื่อมกันดิน หมู่ที่ 4 (หน้าบ้านนายบรรจง พูลศิริ) | เพื่อให้ประชาชน มีเส้นทางคมนาคม ที่สะดวก | ก่อสร้างถนน คสล. กว้าง 3 เมตร ยาว 172 เมตร หนาเฉลี่ย 0.15 เมตร หรือพื้นที่รวมกันแล้วไม่ น้อยกว่า 516 ตารางเมตร พร้อมก่อสร้างกำแพงกันดิน ระยะทาง 196 เมตร | - | - | 620,000 | - | - | ถนน 1 สาย กว้าง 3 เมตร ระยะทาง ยาว 172 เมตร | ประชาชนมี เส้นทางคมนาคม | กองช่าง |
| 25 | โครงการเสริมถนน คอนกรีตเสริมเหล็ก หมู่ที่ 4 (ข้างโรงเรียนวัด ฤาไชย) | เพื่อให้ประชาชนมี เส้นทางคมนาคม ที่ สะดวก | ช่วงที่ 1 ก่อสร้างถนน คสล. กว้าง 4 เมตร ยาว 60 เมตร หนา เฉลี่ย 0.15 เมตร หรือพื้นที่ รวมกันแล้วไม่น้อยกว่า 240 ตารางเมตร ช่วงที่ 2 ก่อสร้างถนน คสล. กว้าง 3 เมตร ยาว 265 เมตร หนาเฉลี่ย 0.15 เมตร หรือพื้นที่ รวมกันแล้วไม่น้อยกว่า 1,035 ตารางเมตร | - | - | 600,000 | - | - | ถนน 1 สาย ระยะทางรวม ยาว 325 เมตร | ประชาชนมี เส้นทางคมนาคม | กองช่าง |

| ที่ | โครงการ | วัตถุประสงค์ | เป้าหมาย (ผลผลิตของโครงการ) | งบประมาณ | | | | | ตัวชี้วัด (KPI) | ผลที่คาดว่าจะได้รับ | หน่วยงาน รับผิดชอบหลัก |
|-----|---|---|---|---------------|---------------|---------------|---------------|---------------|---|---|---------------------------|
| | | | | 2561 (บาท) | 2562 (บาท) | 2563 (บาท) | 2564 (บาท) | 2565 (บาท) | | | |
| 26 | โครงการถมดินลาน อเนกประสงค์ หมู่ที่ 4 (หน้าที่ทำการองค์การบริหารส่วนตำบลกุฎี) | เพื่อให้ประชาชนได้ มีที่ในการจัดกิจกรรม ต่าง ๆ ในหมู่บ้าน | ถมดินลานอเนกประสงค์ แปลงที่ 1 กว้าง 18 เมตร ยาว 48 เมตร สูงเฉลี่ย 1 เมตร หรือ พื้นที่ไม่น้อยกว่า 864 ลูกบาศก์ เมตร แปลงที่ 2 กว้าง 20 เมตร ยาว 25 เมตร สูงเฉลี่ย 1 เมตร หรือ พื้นที่ไม่น้อยกว่า 500 ลูกบาศก์ เมตร รวมปริมาณดินทั้งหมดไม่ น้อยกว่า 1,364 ลูกบาศก์เมตร พร้อมลงหินคลุกหนา 0.10 เมตร หรือปริมาณหินไม่น้อย กว่า 136 ลูกบาศก์เมตร | - | - | - | - | 350,000 | พื้นที่ใช้สอย ไม่น้อยกว่า 1,364 ตาราง เมตร | ประชาชน มีที่ใน การจัดกิจกรรม ต่างๆ | กองช่าง |
| 27 | ก่อสร้างกำแพงกันดิน หมู่ที่ 4 (เส้นบ้านนาง เบญจมาศ โพธิ์ใหญ่) | เพื่อป้องกันการ พังทลายของถนน | ก่อสร้างกำแพงกันดิน ยาว 182 เมตร | - | - | - | 350,000 | - | กำแพงกันดิน ยาว 182 เมตร | ลดการพังทลาย ของดิน | กองช่าง |
| 28 | ก่อสร้างแนวกำแพงกัน ดินไหล่ทาง หมู่ที่ 4 (ติดต่อหมู่ที่ 2 , หมู่ที่ 7) | เพื่อป้องกันการ พังทลายของถนน | ก่อสร้างกำแพงกันดิน ยาว 650 เมตร ตามแบบแปลน องค์การบริหารส่วนตำบลกุฎี | - | - | - | 1,200,000 | - | กำแพงกันดิน ยาว 650 เมตร | ลดการพัง ทลาย ของดิน | กองช่าง |

| ที่ | โครงการ | วัตถุประสงค์ | เป้าหมาย (ผลผลิตของโครงการ) | งบประมาณ | | | | | ตัวชี้วัด (KPI) | ผลที่คาดว่าจะได้รับ | หน่วยงาน รับผิดชอบหลัก |
|-----|--|--|--|---------------|---------------|---------------|---------------|---------------|---|--|---------------------------|
| | | | | 2561 (บาท) | 2562 (บาท) | 2563 (บาท) | 2564 (บาท) | 2565 (บาท) | | | |
| 29 | โครงการก่อสร้างแนวกำแพงกันดินเคลื่อนตัวพร้อมรั้วสำหรับชุมชน ม. 4 | เพื่อป้องกันการพังทลายของดิน | ก่อสร้างกำแพงกันดินพร้อมรั้วยาว 120 เมตร | - | - | - | - | 1,800,000 | กำแพงกันดินยาว 120 ม. | ลดการพังทลายของดิน | กองช่าง |
| 30 | โครงการก่อสร้างประตูปิด-เปิดระบายน้ำบ้านหมูน (ลำรางคลองเท) หมู่ที่ 4 | เพื่อให้ประชาชนมีน้ำใช้เพื่อการเกษตรอย่างเพียงพอ | ก่อสร้างประตูระบาย กว้าง 1.00 เมตร รายละเอียดตามแบบแปลนกองช่างองค์การบริหารส่วนตำบลกุฎี | - | - | - | - | 300,000 | ประตูปิด - เปิดระบายน้ำบ้านหมูน 1 บาน | ประชาชนมีน้ำใช้เพื่อการเกษตรอย่างเพียงพอ | กองช่าง |
| 31 | โครงการเจาะบ่อบาดาลพร้อมระบบประปาหมู่บ้าน หมู่ที่ 4 | เพื่อให้ประชาชนมีน้ำสะอาดในการอุปโภคบริโภค | ทำการเจาะบ่อบาดาลขนาดไม่น้อยกว่า 150 มิลลิเมตร ขนาดถึงประปาหมู่บ้านขนาดความจุ 20 ลบ.ม. รายละเอียดตามแบบแปลนกองช่าง | - | - | - | - | 1,000,000 | ร้อยละ 95 ประชาชนมีน้ำสะอาดใช้ | ประชาชนมีน้ำสะอาดในการอุปโภคบริโภค | กองช่าง |
| 32 | โครงการก่อสร้างถนนดินลูกรัง(เส้นบ้านกำนันไฉน แป้นประณีต)หมู่ที่ 5 | เพื่อให้ประชาชนมีเส้นทางคมนาคม | ก่อสร้างถนนดินลูกรังกว้าง 2.40 เมตร ยาว 70 เมตร สูงเฉลี่ย 1.30 เมตรหรือ พื้นที่ไม่น้อยกว่า 218 ลูกบาศก์เมตร | - | - | 200,000 | - | - | ถนนลูกรัง 1 สาย ระยะทาง 70 เมตร | ประชาชนมีเส้นทางคมนาคม | กองช่าง |
| 33 | โครงการก่อสร้างคานคสล. รััดเสาเข็ม หมู่ที่ 5 (จากบ้านนายเสนห์ ถึงสุดเขต หมู่ที่ 5) | เพื่อป้องกันกำแพงกันดินพังทลาย | ก่อสร้างคาน คสล. รััดเสาเข็ม ขนาด 0.25x0.25เมตร ระยะทาง 202 เมตร | - | - | 50,000 | - | - | คาน คสล. รััดเสาเข็มขนาด 0.25x0.25 เมตรระยะทาง 202 เมตร | กำแพงกันดินมีความมั่นคงแข็งแรง | กองช่าง |

| ที่ | โครงการ | วัตถุประสงค์ | เป้าหมาย (ผลผลิตของโครงการ) | งบประมาณ | | | | | ตัวชี้วัด (KPI) | ผลที่คาดว่าจะได้รับ | หน่วยงาน รับผิดชอบหลัก |
|-----|--|--|---|---------------|---------------|---------------|---------------|---------------|--|----------------------------------|---------------------------|
| | | | | 2561 (บาท) | 2562 (บาท) | 2563 (บาท) | 2564 (บาท) | 2565 (บาท) | | | |
| 34 | โครงการเสริมถนนคอนกรีตเสริมเหล็ก หมู่ที่ 6 | เพื่อให้ประชาชนมีเส้นทางคมนาคมที่สะดวก | ก่อสร้างถนน คสล. ช่วงที่ 1 กว้าง 4 เมตร ยาว 170 เมตร หนาเฉลี่ย 0.15 เมตร หรือพื้นที่รวมกันแล้วไม่น้อยกว่า 680ตารางเมตร ช่วงที่ 2 กว้าง 4 เมตร ยาว 465 เมตร หนาเฉลี่ย 0.15 เมตรหรือพื้นที่รวมกันแล้วไม่น้อยกว่า 1,860 ตารางเมตร | - | - | 1,400,000 | - | - | ถนน 1 สาย กว้าง 4 เมตร ระยะทางรวมยาว 635เมตร | ประชาชนมีเส้นทางคมนาคม | กองช่าง |
| 35 | โครงการถมดินลานอเนกประสงค์ หมู่ที่ 6 | เพื่อให้ประชาชนได้มีที่ในการจัดกิจกรรมต่างในหมู่บ้าน | ถมดินสาธารณะ ประโยชน์ พื้นที่ 169 ตารางเมตร รายละเอียดตามแบบแปลนกองช่างองค์การบริหารส่วนตำบลภูเก็ | - | - | - | 250,000 | - | พื้นที่ใช้สอยไม่น้อย กว่า 169 ตารางเมตร | ประชาชนมีที่ในการจัดกิจกรรมต่างๆ | กองช่าง |
| 36 | โครงการซ่อมแซมลานอเนกประสงค์พร้อมลูกกรังขอบปูน หมู่ที่ 6 | เพื่อให้ประชาชนได้มีที่ในการจัดกิจกรรมต่างในหมู่บ้าน | ลงลูกรังขอบปูน คสล. รายละเอียดตามแบบแปลนกองช่างองค์การบริหารส่วนตำบลภูเก็ | - | - | - | - | 90,000 | ลานอเนกประสงค์ 1 แห่ง | ประชาชนมีที่ในการจัดกิจกรรมต่างๆ | กองช่าง |
| 37 | ปรับปรุงถนนคอนกรีตเสริมเหล็กสำหรับชุมชน หมู่ที่ 7 (เส้นทางบ้านนายสมหมาย ฝากพร) | เพื่อให้ประชาชนมีเส้นทางคมนาคม | ก่อสร้างถนน คสล. กว้าง 4 เมตร ยาว 126 เมตร หนาเฉลี่ย 0.15 เมตร หรือพื้นที่รวมกันแล้วไม่น้อยกว่า 504 ตารางเมตร | - | - | 243,000 | - | - | ถนน 1 สาย กว้าง 4.00 ม. ระยะทาง ยาว 126 เมตร | ประชาชนมีเส้นทางคมนาคม | กองช่าง |

| ที่ | โครงการ | วัตถุประสงค์ | เป้าหมาย (ผลผลิตของโครงการ) | งบประมาณ | | | | | ตัวชี้วัด (KPI) | ผลที่คาดว่าจะได้รับ | หน่วยงาน รับผิดชอบหลัก |
|-----|--|--|--|---------------|---------------|---------------|---------------|---------------|--|------------------------|---------------------------|
| | | | | 2561 (บาท) | 2562 (บาท) | 2563 (บาท) | 2564 (บาท) | 2565 (บาท) | | | |
| 38 | โครงการก่อสร้างถนนคอนกรีตเสริมเหล็ก (หมู่ที่ 7 เชื่อมต่ออำเภอบางบาล) | เพื่อให้ประชาชนมีเส้นทางคมนาคมที่สะดวก | ก่อสร้างถนน คสล. ช่วงที่ 1 กว้าง 4 เมตร ยาว 27 เมตร หนาเฉลี่ย 0.15 เมตร หรือพื้นที่รวมกันแล้วไม่น้อยกว่า 108 ตารางเมตร ช่วงที่ 2 กว้าง 4 เมตร ยาว 220 เมตร หนาเฉลี่ย 0.15 เมตร หรือพื้นที่รวมกันแล้วไม่น้อยกว่า 880 ตารางเมตร ช่วงที่ 3 กว้าง 4 เมตร ยาว 465 เมตร หนาเฉลี่ย 0.15 เมตร หรือพื้นที่รวมกันแล้วไม่น้อยกว่า 1,400 ตารางเมตร | - | - | - | 1,450,000 | - | ถนน 1 สาย กว้าง 4.00 ม. ระยะทางรวมยาว 712 เมตร | ประชาชนมีเส้นทางคมนาคม | กองช่าง |
| 39 | ปรับปรุงถนนคอนกรีตเสริมเหล็กสำหรับชุมชน หมู่ที่ 7 (เส้นทางบ้านนายวินัย สกุลปิ่น) | เพื่อให้ประชาชนมีเส้นทางคมนาคม | ก่อสร้างถนน คสล. กว้าง 4 เมตร ยาว 100 เมตร หนาเฉลี่ย 0.15 เมตร หรือพื้นที่รวมกันแล้วไม่น้อยกว่า 400 ตารางเมตร | - | 208,000 | - | - | - | ถนน 1 สาย กว้าง 4.00 ม. ระยะทาง ยาว 100 เมตร | ประชาชนมีเส้นทางคมนาคม | กองช่าง |
| 40 | โครงการปรับปรุงถนน คสล. สำหรับชุมชน หมู่ที่ 7 | เพื่อให้ประชาชนมีเส้นทางคมนาคม | รื้อถนน คสล. กว้าง 4 เมตร ยาว 500 เมตร พร้อมลงลูกรังเสริมสูงเฉลี่ย 0.40 เมตร กว้าง 4 เมตร ยาว 100 เมตร | - | 218,000 | - | - | - | ถนน 1 สาย ระยะทาง 100 เมตร | ประชาชนมีเส้นทางคมนาคม | กองช่าง |

| ที่ | โครงการ | วัตถุประสงค์ | เป้าหมาย (ผลผลิตของโครงการ) | งบประมาณ | | | | | ตัวชี้วัด (KPI) | ผลที่คาดว่าจะได้รับ | หน่วยงาน รับผิดชอบหลัก |
|-----|--|---|---|---------------|---------------|---------------|---------------|---------------|--|---|---------------------------|
| | | | | 2561 (บาท) | 2562 (บาท) | 2563 (บาท) | 2564 (บาท) | 2565 (บาท) | | | |
| 41 | โครงการเทลานคอนกรีตเสริมเหล็ก (บริเวณถึงประปาหมู่บ้าน หมู่ที่ 7) | เพื่อให้ประชาชนได้มีพื้นที่ในการจัดกิจกรรมต่าง ๆ ในหมู่บ้าน | เทลานเอนกประสงค์ ขนาด 15x20 เมตร หนาเฉลี่ย 0.10 เมตร หรือพื้นที่ไม่น้อยกว่า 300 ตารางเมตร พร้อมทาสีตัวอาคารและถังน้ำประปา | - | - | 250,000 | - | - | พื้นที่ใช้สอยไม่น้อยกว่า 300 ตารางเมตร | ประชาชน มีพื้นที่ในการจัดกิจกรรมต่างๆ | กองช่าง |
| 42 | โครงการซ่อมแซมศาลากลางบ้าน หมู่ที่ 7 | เพื่อให้ประชาชนได้มีพื้นที่ในการจัดกิจกรรมต่าง ๆ ในหมู่บ้านเพิ่มมากขึ้น | ซ่อมแซมศาลาเอนก ประสงค์ ขนาดกว้าง 8x10เมตร หรือพื้นที่ไม่น้อยกว่า 96 ตารางเมตร | - | - | - | 200,000 | - | ศาลาเอนก ประสงค์ 1 หลัง | ประชาชนได้มีพื้นที่ในการจัดกิจกรรมต่างๆ | กองช่าง |
| 43 | ก่อสร้างแนวกำแพงกันดินไหล่ทาง หมู่ที่ 7 (ติดต่อหมู่ที่ 4) | เพื่อป้องกันการพังทลายของถนน | ก่อสร้างกำแพงกันดิน ยาว 512 เมตร ตามแบบแปลนกองช่าง องค์การบริหารส่วนตำบลลูกหมูี่ | - | - | - | - | 900,000 | กำแพงกันดิน ยาว 512 เมตร | ลดการพัง ทลายของดิน | กองช่าง |
| 44 | โครงการปรับปรุงระบบประปาบาดาลแบบขนาดกลางสำหรับชุมชน หมู่ที่ 7 | เพื่อให้ประชาชนมีน้ำสะอาดในการอุปโภคบริโภค | ซ่อมแซมตะแกรงกรองน้ำ -ซ่อมแซมตู้ควบคุมระบบประปา -เปลี่ยนท่อประปาหมู่บ้าน รายละเอียดตามแบบแปลนกองช่าง องค์การบริหารส่วนตำบลลูกหมูี่ | - | - | - | - | 400,000 | ร้อยละ 95 ประชาชนมีน้ำสะอาดใช้ | ประชาชนมีน้ำสะอาดในการอุปโภคบริโภค | กองช่าง |

| ที่ | โครงการ | วัตถุประสงค์ | เป้าหมาย (ผลผลิตของโครงการ) | งบประมาณ | | | | | ตัวชี้วัด (KPI) | ผลที่คาดว่าจะได้รับ | หน่วยงาน รับผิดชอบหลัก |
|-----|--|--|---|---------------|---------------|---------------|---------------|---------------|---|--|---------------------------|
| | | | | 2561 (บาท) | 2562 (บาท) | 2563 (บาท) | 2564 (บาท) | 2565 (บาท) | | | |
| 45 | ก่อสร้างถนน คสล. สำหรับชุมชน ม. 8 (ฝั่งตะวันออก) | เพื่อให้ประชาชนมี เส้นทาง คมนาคมที่ สะดวกขึ้น | ก่อสร้างถนนคอนกรีตเสริมเหล็ก เดิมที่ชำรุดเสียหายแตกร้า กว้าง 4.00 เมตร ยาว 10 เมตร หนาเฉลี่ย 0.15 เมตรหรือพื้นที่ รวม กันไม่น้อยกว่า 40 ตาราง เมตร | 23,900 | - | - | - | - | ถนน 1 เส้น ระยะ ทาง 10 เมตร | ประชาชนมี เส้นทางคมนาคม ที่สะดวกและ ปลอดภัยขึ้น | กองช่าง |
| 46 | โครงการก่อสร้างราว สะพานสำหรับชุมชน หมู่ที่ 8 (ตั้งแต่บ้าน นางบุญสม นิพนธ์ ถึง บ้านนายวรรณะ เหลืองพุทธรังสี | เพื่อให้ประชาชน ปลอดภัยในการ สัญจรไปมา | ก่อสร้างราวสะพานระยะทาง ยาว 70 เมตร | - | - | 50,000 | - | - | ราวสะพาน ยาว 70 เมตร | ประชาชน ปลอดภัยในการ สัญจรไปมา | กองช่าง |
| 47 | โครงการก่อสร้าง หลังคาเมทัลชีทสนาม เด็กเล็ก (ฝั่งตะวันตก) หมู่ที่ 8 | เพื่อให้เด็กเล็กได้มีที่ ในการจัดกิจกรรม ต่างในหมู่บ้านเพิ่มขึ้น | ก่อสร้างหลังคาเมทัลชีทสนาม เด็กเล็ก (ฝั่งตะวันตก) กว้าง 12 เมตร ยาว 15 เมตร | - | - | - | 500,000 | - | หลังคาเมทัล ชีทสนามเด็ก เล็ก 1 หลัง | เด็กเล็กมีที่ในการ จัดกิจกรรมต่างๆ | กองช่าง |
| 48 | โครงการก่อสร้างลาน คสล.อเนกประสงค์ (ฝั่งตะวันออก) หมู่ที่ 8 | เพื่อให้ประชาชนได้ มีที่ในการจัดกิจกรรม ต่างในหมู่บ้านเพิ่มขึ้น | ก่อสร้างลานคสล. อเนกประสงค์ (ฝั่งตะวันออก) กว้าง 11 เมตร ยาว 14 เมตร หรือพท.ไม่น้อย กว่า154 ตารางเมตร | - | - | - | 300,000 | - | ลานอเนก ประสงค์ 1 แห่ง | ประชาชนมีที่ใน การจัดกิจกรรม ต่างๆ | กองช่าง |

| ที่ | โครงการ | วัตถุประสงค์ | เป้าหมาย (ผลผลิตของโครงการ) | งบประมาณ | | | | | ตัวชี้วัด (KPI) | ผลที่คาดว่าจะได้รับ | หน่วยงาน รับผิดชอบหลัก |
|-----|--|---|---|---------------|---------------|---------------|---------------|---------------|---|--|---------------------------|
| | | | | 2561 (บาท) | 2562 (บาท) | 2563 (บาท) | 2564 (บาท) | 2565 (บาท) | | | |
| 49 | โครงการก่อสร้างลานคสล.อเนกประสงค์ (ฝั่งตะวันตก) หมู่ที่ 8 | เพื่อให้ประชาชนได้มีที่ในการจัดกิจกรรมต่างในหมู่บ้านเพิ่มขึ้น | ก่อสร้างลานคสล. อเนกประสงค์ (ฝั่งตะวันตก) กว้าง 16 เมตร ยาว 35 เมตร หรือพื้นที่ไม่น้อยกว่า 560 ตารางเมตร | - | - | - | - | 600,000 | ลานอเนกประสงค์ 1 แห่ง | ประชาชนมีที่ในการจัดกิจกรรมต่างๆ | กองช่าง |
| 50 | โครงการจัดซื้อเครื่องกรองน้ำประปาหมู่บ้าน หมู่ที่ 8 | เพื่อให้ประชาชนมีน้ำสะอาดในการอุปโภคบริโภค | จัดซื้อเครื่องกรองน้ำประปาหมู่บ้าน รายละเอียดตามแบบแปลนกองช่าง | - | - | - | - | 200,000 | ร้อยละ 95 ประชาชนมีน้ำสะอาดใช้ | ประชาชนมีน้ำสะอาดในการอุปโภคบริโภค | กองช่าง |
| 51 | โครงการก่อสร้างถนนคอนกรีตเสริมเหล็ก หมู่ที่ 9 (ตั้งแต่บ้านนายอนันต์ ซายี ถึงบ้านนายเชิญ กุฎีเขตต์) | เพื่อให้ประชาชนมีเส้นทางคมนาคมที่สะดวก | ก่อสร้างถนน คสล. กว้าง 4 เมตร ยาว 535 เมตร หนาเฉลี่ย 0.15 เมตร หรือพื้นที่รวมกันแล้วไม่น้อยกว่า 2,140 ตารางเมตร | - | - | 1,200,000 | - | - | ถนน 1 สาย กว้าง 4 เมตร ระยะทาง ยาว 535 เมตร | ประชาชนมีเส้นทางคมนาคม | กองช่าง |
| 52 | ก่อสร้างถนน คสล. สำหรับชุมชน ม. 9 (ฝั่งตะวันออก) | เพื่อให้ประชาชนมีเส้นทาง คมนาคมที่สะดวกขึ้น | ก่อสร้างถนนคอนกรีตเสริมเหล็ก เดิมที่ชำรุดเสียหายแตกร้าว กว้าง 4.00 เมตร ยาว 14 เมตร หนาเฉลี่ย 0.15 เมตร หรือพื้นที่รวมกันไม่น้อยกว่า 56 ตารางเมตร | 33,600 | - | - | - | - | ถนน 1 เส้น ระยะ ทาง 14 เมตร | ประชาชนมีเส้นทางคมนาคมที่สะดวกและปลอดภัยขึ้น | กองช่าง |

| ที่ | โครงการ | วัตถุประสงค์ | เป้าหมาย (ผลผลิตของโครงการ) | งบประมาณ | | | | | ตัวชี้วัด (KPI) | ผลที่คาดว่าจะได้รับ | หน่วยงาน รับผิดชอบหลัก |
|-----|--|---|--|---------------|---------------|---------------|---------------|---------------|---|--|---------------------------|
| | | | | 2561 (บาท) | 2562 (บาท) | 2563 (บาท) | 2564 (บาท) | 2565 (บาท) | | | |
| 53 | ซ่อมแซมถนน คสล. หลัง ประสบอุทกภัยน้ำท่วม หมู่ 9 (ฝั่งตะวันตก) | เพื่อให้ประชาชนมี เส้นทางคมนาคมที่ สะดวกขึ้น | ซ่อมแซมถนนคอนกรีตเสริมเหล็ก เดิมที่ชำรุดเสียหายแตกกร้าว กว้าง 2.00 เมตร ยาว 74 เมตร หนาเฉลี่ย 0.15 เมตร หรือพื้นที่ รวม กันไม่น้อยกว่า 148 ตาราง เมตร | 98,000 | - | - | - | - | ถนน 1 เส้น ระยะ ทาง 74 เมตร | ประชาชนมี เส้นทางคมนาคม ที่สะดวกและ ปลอดภัยขึ้น | กองช่าง |
| 54 | โครงการก่อสร้างถนน คอนกรีตเสริมเหล็ก หมู่ที่ 9 (ซอยเข้าบ้าน นายนิคม พูลลาย) | เพื่อให้ประชาชน มีเส้นทางคมนาคม ที่สะดวก | ก่อสร้างถนน คสล. กว้าง 3 เมตร ยาว 45 เมตร หนาเฉลี่ย 0.15 เมตร หรือพื้นที่รวมกันแล้วไม่ น้อยกว่า 135 ตารางเมตร | - | - | - | 90,000 | - | ถนน 1 สาย กว้าง 3 เมตร ระยะทาง ยาว 45 เมตร | ประชาชนมี เส้นทางคมนาคม | กองช่าง |
| 55 | โครงการลงลูกรังทาง ลาด หมู่ที่ 9 (ซอยบ้าน นายเฉลียว ธงเงิน) | เพื่อให้ประชาชน มีเส้นทางคมนาคม ที่สะดวก | ปรับปรุงผิวจราจร กว้าง 3 เมตร ยาว 30 เมตร หนาเฉลี่ย 0.20 เมตร หรือพื้นที่ไม่น้อยกว่า 90 ตารางเมตร | - | - | - | - | 20,000 | ถนน 1 สาย กว้าง 3 ม. ระยะทาง ยาว 30 เมตร | ประชาชนมี เส้นทางคมนาคม | กองช่าง |
| 56 | ก่อสร้างแนวกำแพงกัน ดินเคลื่อนตัว หมู่ที่ 9,11 (ฝั่งตะวันตก) | เพื่อป้องกันทรุดตัว ของถนน | ก่อสร้างแนวกำแพงกันดิน ระยะทาง 328 เมตร | 498,000 | - | - | - | - | แนวกำแพงกัน ดินระยะทาง 328 เมตร 1 แห่ง | ลดการพังทลาย ของถนน | กองช่าง |
| 57 | ก่อสร้างถนน คสล. สำหรับชุมชน หมู่ 10 (หน้าบ้านน.ส. ธมลวรรณ สุคะ) | เพื่อให้ประชาชนมี เส้น ทางคมนาคมที่ สะดวกขึ้น | ก่อสร้างถนน คสล. กว้าง 4.00 เมตร ยาว 200 เมตร หนาเฉลี่ย 0.25 เมตร หรือพื้นที่รวมกันไม่ น้อยกว่า 800 ตารางเมตร | - | 750,000 | - | - | - | ถนน 1 เส้น ระยะ ทาง 200 เมตร | ประชาชนมี เส้นทางคมนาคม ที่สะดวกและ ปลอดภัยขึ้น | กองช่าง |

| ที่ | โครงการ | วัตถุประสงค์ | เป้าหมาย (ผลผลิตของโครงการ) | งบประมาณ | | | | | ตัวชี้วัด (KPI) | ผลที่คาดว่าจะได้รับ | หน่วยงาน รับผิดชอบ หลัก |
|-----|---|---|---|---------------|---------------|---------------|---------------|---------------|---|--|-------------------------------|
| | | | | 2561 (บาท) | 2562 (บาท) | 2563 (บาท) | 2564 (บาท) | 2565 (บาท) | | | |
| 58 | โครงการก่อสร้างถนนคอนกรีตเสริมเหล็ก หมู่ที่ 10 (ตั้งแต่บ้านนายชลอ ทองสัง ถึง ศาลาตาฉิม) | เพื่อให้ประชาชนมีเส้นทางคมนาคมที่สะดวก | ก่อสร้างถนน คสล. กว้าง 4 เมตร ยาว 285 เมตร หนาเฉลี่ย 0.15 เมตร หรือพื้นที่รวมกันแล้วไม่น้อยกว่า 1,140 ตารางเมตร | - | - | - | 650,000 | - | ถนน 1 สาย กว้าง 4 เมตร ระยะทาง ยาว 285 เมตร | ประชาชนมีเส้นทางคมนาคม | กองช่าง |
| 59 | โครงการถมดินลานอเนกประสงค์ หมู่ที่ 10 (หลังบ้านนายไพฑูลย์ จันตะ) | เพื่อให้ประชาชนได้มีพื้นที่ในการจัดกิจกรรมต่าง ๆ ในหมู่บ้าน | ถมดินลานอเนกประสงค์กว้าง 25 เมตร ยาว 40 เมตร สูงเฉลี่ย 3 เมตร หรือปริมาณดินไม่น้อยกว่า 3,000 ลูกบาศก์เมตร | - | - | - | - | 600,000 | พื้นที่ใช้สอยไม่น้อยกว่า 1,000 ตารางเมตร | ประชาชน มีพื้นที่ในการจัดกิจกรรมต่างๆ | กองช่าง |
| 60 | โครงการเจาะบ่อบาดาล พร้อมระบบประปาหมู่บ้าน หมู่ที่ 10 | เพื่อให้ประชาชนมีน้ำสะอาดในการอุปโภคบริโภค | ก่อสร้างถึงประปาหมู่บ้าน ขนาดความจุ 20 ลบ.ม. รายละเอียดตามแบบแปลนกองช่าง องค์การบริหารส่วนตำบลภูฎี | - | - | 1,000,000 | - | - | ร้อยละ 95 ประชาชนมีน้ำสะอาดใช้ | ประชาชนมีน้ำสะอาดในการอุปโภคบริโภค | กองช่าง |
| 61 | ซ่อมแซม ถนน คสล. หลังประสบอุทกภัย น้ำท่วม หมู่ 11 (ฝั่งตะวันตก) | . | ซ่อมแซมถนนคอนกรีตเสริมเหล็กเดิมที่ชำรุดเสียหายแตกร้าว กว้าง 1.50 เมตร ยาว 170 เมตร หนาเฉลี่ย 0.15 เมตร หรือพื้นที่รวมกันไม่น้อยกว่า 255 ตารางเมตร | 181,000 | - | - | - | - | ถนน 1 เส้น ระยะทาง 170 เมตร | ประชาชนมีเส้นทางคมนาคมที่สะดวกและปลอดภัยขึ้น | กองช่าง |

| ที่ | โครงการ | วัตถุประสงค์ | เป้าหมาย (ผลผลิตของโครงการ) | งบประมาณ | | | | | ตัวชี้วัด (KPI) | ผลที่คาดว่าจะได้รับ | หน่วยงาน รับผิดชอบ หลัก |
|-----|---|--|--|---------------|---------------|---------------|---------------|---------------|--|--|-------------------------------|
| | | | | 2561 (บาท) | 2562 (บาท) | 2563 (บาท) | 2564 (บาท) | 2565 (บาท) | | | |
| 62 | ก่อสร้างถนนคอนกรีตเสริมเหล็กสำหรับชุมชน หมู่ที่ 11 (เส้นทางบ้านนางนงเยาว์ วิทยาลัยมิตร) | เพื่อให้ประชาชนมีเส้นทางคมนาคม | ก่อสร้างถนน คสล. กว้าง 4 เมตร ยาว 107 เมตร หนาเฉลี่ย 0.15 เมตร หรือพื้นที่รวมกันแล้วไม่น้อยกว่า 428 ตารางเมตร | 212,000 | - | - | - | - | ถนน 1 สาย กว้าง 4.00 ม. ระยะทาง ยาว 107 เมตร | ประชาชนมีเส้นทางคมนาคม | กองช่าง |
| 63 | โครงการก่อสร้างถนนคอนกรีตเสริมเหล็กหมู่ที่ 11 (ฝั่งตะวันตกตั้งแต่บ้านนางเยาวพรรณ แซ่โค้ว ถึงสุดเขตหมู่ที่ 11) | เพื่อให้ประชาชนมีเส้นทางคมนาคมที่สะดวก | ก่อสร้างถนน คสล. กว้าง 4 เมตร ยาว 619 เมตร หนาเฉลี่ย 0.15 เมตร หรือพื้นที่รวมกันแล้วไม่น้อยกว่า 2,476 ตารางเมตร | - | - | 1,400,000 | - | - | ถนน 1 สาย กว้าง 4 เมตร ระยะทาง ยาว 619 เมตร | ประชาชนมีเส้นทางคมนาคม | กองช่าง |
| 64 | โครงการก่อสร้างเขื่อนกันดิน(ฝั่งตะวันตก ตั้งแต่บ้านนางนงเยาว์ วิทยาลัยมิตรถึงประตูน้ำ หมู่ที่ 11) | เพื่อป้องกันการพังทลายของถนน | ก่อสร้างกำแพงกันดินไหล่ทางเคลื่อนตัว ยาว 700 เมตร | - | - | - | 1,150,000 | - | กำแพงกันดิน ยาว 700 เมตร | ก่อสร้างกำแพงกันดินไหล่ทางมีความมั่นคง แข็งแรง | กองช่าง |
| 65 | ก่อสร้างถนน คสล. สำหรับชุมชน ม. 12 (เส้นทางลงข้างวัดโคกทอง) | เพื่อให้ประชาชนมีเส้นทางคมนาคมที่สะดวกขึ้น | ก่อสร้างถนนคอนกรีตเสริมเหล็ก กว้าง 6.00 เมตร ยาว 50 เมตร หนาเฉลี่ย 0.15 เมตรหรือพื้นที่รวมกันไม่น้อยกว่า 300 ตารางเมตร | - | 200,000 | - | - | - | ถนน 1 เส้น ระยะทาง 50 เมตร | ประชาชนมีเส้นทางคมนาคมที่สะดวกและปลอดภัยขึ้น | กองช่าง |

| ที่ | โครงการ | วัตถุประสงค์ | เป้าหมาย (ผลผลิตของโครงการ) | งบประมาณ | | | | | ตัวชี้วัด (KPI) | ผลที่คาดว่าจะได้รับ | หน่วยงาน รับผิดชอบ หลัก |
|-----|---|---|--|---------------|---------------|---------------|---------------|---------------|---|--|-------------------------------|
| | | | | 2561 (บาท) | 2562 (บาท) | 2563 (บาท) | 2564 (บาท) | 2565 (บาท) | | | |
| 66 | ก่อสร้างถนน คสล. สำหรับชุมชน ม. 12 (หลังโรงเรียนวัดโคก ทอง) | เพื่อให้ประชาชนมี เส้นทาง คมนาคมที่ สะดวกขึ้น | ก่อสร้างถนนคอนกรีตเสริมเหล็ก เดิมที่ชำรุดเสียหายแตกกร้าว กว้าง 3.00 เมตร ยาว 45 เมตร หนาเฉลี่ย 0.15 เมตรหรือพื้นที่ รวม กันไม่น้อยกว่า 135 ตาราง เมตร | - | 84,200 | - | - | - | ถนน 1 เส้น ระยะ ทาง 45 เมตร | ประชาชนมี เส้นทางคมนาคม ที่สะดวกและ ปลอดภัยขึ้น | กองช่าง |
| 67 | โครงการก่อสร้างถนน คอนกรีตเสริมเหล็ก สำหรับชุมชน หมู่ที่ 12 (เส้นหน้าบ้านนายพิชิต นวลละออง -ถึงบ้าน นายไพบูลย์ แจ่มศักดิ์) | เพื่อให้ประชาชนมี เส้นทางคมนาคม | ก่อสร้างถนน คสล. กว้าง 4 เมตร ยาว 55 เมตร หนาเฉลี่ย 0.15 เมตร หรือพื้นที่รวมกันแล้วไม่ น้อยกว่า 220 ตารางเมตร | - | - | 110,000 | - | - | ถนน 1 สาย กว้าง 4.00 ม. ระยะทาง ยาว 55 เมตร | ประชาชนมี เส้นทางคมนาคม | กองช่าง |
| 68 | โครงการก่อสร้างถนน คอนกรีตเสริมเหล็ก หมู่ที่ 12 (เส้นปากคลอง กุฎี) | เพื่อให้ประชาชน มีเส้นทางคมนาคม ที่สะดวก | ก่อสร้างถนน คสล. กว้าง 4 เมตร ยาว 665 เมตร หนาเฉลี่ย 0.15 เมตร หรือพื้นที่รวมกันแล้วไม่ น้อยกว่า 2,660 ตารางเมตร | - | - | - | - | 1,500,000 | ถนน 1 สาย กว้าง 4 เมตร ระยะทางรวม ยาว 665 เมตร | ประชาชนมี เส้นทางคมนาคม | กองช่าง |
| 69 | โครงการก่อสร้างเชื่อม กันดินสไลด์ข้างบ้านพัก ครู หมู่ที่ 12 | เพื่อป้องกันการ พังทลายของดิน | ก่อสร้างเชื่อมกันดินสไลด์ข้าง บ้านพักครู รายละเอียดตาม แบบแปลนกองช่างองค์ การบริหารส่วนตำบลกุฎี | - | - | 500,000 | - | - | เชื่อมกันดิน 1 แห่ง | ลดพังทลายของดิน | กองช่าง |

| ที่ | โครงการ | วัตถุประสงค์ | เป้าหมาย (ผลผลิตของโครงการ) | งบประมาณ | | | | | ตัวชี้วัด (KPI) | ผลที่คาดว่าจะได้รับ | หน่วยงาน รับผิดชอบ หลัก |
|-----|--|--|--|---------------|---------------|---------------|---------------|---------------|---|--|-------------------------------|
| | | | | 2561 (บาท) | 2562 (บาท) | 2563 (บาท) | 2564 (บาท) | 2565 (บาท) | | | |
| 70 | โครงการก่อสร้างแนว กำแพงกันถนนทรุดตัว หมู่ที่ 12 (หน้าบ้าน นายไพบูลย์ แจ่มศักดิ์) | เพื่อป้องกันทรุดตัว ของถนน | ก่อสร้างแนวกำแพงกันถนนทรุด ตัวระยะทาง 460 เมตร | - | - | - | - | 920,000 | กำแพงกันดิน จำนวน 1 แห่ง ยาว 460 เมตร | ลดการพังทลาย ของถนน | กองช่าง |
| 71 | โครงการเจาะบ่อ บาดาลพร้อมระบบ ประปาหมู่บ้านหมู่ที่ 12 | เพื่อให้ประชาชนมี น้ำสะอาดในการ อุปโภคบริโภค | เจาะบ่อบาดาลพร้อมระบบ ประปาหมู่บ้าน ตามแบบแปลน องค์การบริหารส่วนตำบลกุฎี | - | - | 1,000,000 | - | - | ร้อยละ 95 ประชาชนมีน้ำ สะอาดใช้ | ประชาชนมีน้ำ สะอาดในการ อุปโภคบริโภค | กองช่าง |
| 72 | ก่อสร้างแนวกำแพงกัน ดินไหล่ทาง 6,8,9,11 (ฝั่งตะวันตก) | เพื่อป้องกันทรุดตัว ของถนน | ก่อสร้างแนวกำแพงกันถนนทรุด ตัวระยะทาง 741 เมตร | - | 1,216,000 | - | - | - | กำแพงกันดิน 1 แห่ง ระยะทาง 741 เมตร | เพื่อป้องกันทรุด ตัวของถนน | กองช่าง |

1.2 แผนงานเคหะและชุมชน : งานไฟฟ้าถนน

| ที่ | โครงการ | วัตถุประสงค์ | เป้าหมาย (ผลผลิตของโครงการ) | งบประมาณ | | | | | ตัวชี้วัด (KPI) | ผลที่คาดว่าจะได้รับ | หน่วยงาน รับผิดชอบ หลัก |
|-----|---|---|--|---------------|---------------|---------------|---------------|---------------|-----------------------------------|-----------------------------------|-------------------------------|
| | | | | 2561 (บาท) | 2562 (บาท) | 2563 (บาท) | 2564 (บาท) | 2565 (บาท) | | | |
| 1 | โครงการขยายไฟฟ้า สาธารณะ หมู่ที่ 1 (บ้านนายเกษม ละกำป็น) | เพื่อให้ประชาชนมี ไฟฟ้าใช้อย่างทั่วถึง | ก่อสร้างขยายเขตไฟฟ้าสาธารณะ รายละเอียดตามแบบแปลนการ ไฟฟ้าส่วนภูมิภาคอำเภอผักไห่ (อุดหนุนให้ไฟฟ้าส่วนภูมิภาค อำเภอผักไห่) | - | - | - | - | 200,000 | มีไฟฟ้าส่อง สว่างร้อยละ 100 | ประชาชนมีไฟฟ้า ใช้อย่างทั่วถึง | กองช่าง |

| ที่ | โครงการ | วัตถุประสงค์ | เป้าหมาย (ผลผลิตของโครงการ) | งบประมาณ | | | | | ตัวชี้วัด (KPI) | ผลที่คาดว่าจะได้รับ | หน่วยงาน รับผิดชอบหลัก |
|-----|--|---|--|---------------|---------------|---------------|---------------|---------------|-----------------------------------|-----------------------------------|---------------------------|
| | | | | 2561 (บาท) | 2562 (บาท) | 2563 (บาท) | 2564 (บาท) | 2565 (บาท) | | | |
| 2 | โครงการขยายไฟฟ้า สาธารณะ หมู่ที่ 4 | เพื่อให้ประชาชนมี ไฟฟ้าใช้อย่างทั่วถึง | ก่อสร้างขยายเขตไฟฟ้าสาธารณะ รายละเอียดตามแบบแปลนการ ไฟฟ้าส่วนภูมิภาคอำเภอฝักไถ่ | - | 450,000 | - | - | - | มีไฟฟ้าใช้ทุก ครัวเรือน | ประชาชนมีไฟฟ้า ใช้อย่างทั่วถึง | กองช่าง |
| 3 | โครงการขยายไฟฟ้า สาธารณะ หมู่ที่ 5 | เพื่อให้ประชาชนมี ไฟฟ้าใช้อย่างทั่วถึง | ก่อสร้างขยายเขตไฟฟ้าสาธารณะ รายละเอียดตามแบบแปลนการ ไฟฟ้าส่วนภูมิภาคอำเภอฝักไถ่ (อุดหนุนให้ไฟฟ้าส่วนภูมิภาค อำเภอฝักไถ่) | - | - | 350,000 | - | - | มีไฟฟ้าใช้ทุก ครัวเรือน | ประชาชนมีไฟฟ้า ใช้อย่างทั่วถึง | กองช่าง |
| 4 | โครงการขยายไฟฟ้า สาธารณะ หมู่ที่ 11 - หมู่ที่ 12 (ฝั่งตะวันตก) | เพื่อให้ประชาชนมี ไฟฟ้าใช้อย่างทั่วถึง | ก่อสร้างขยายเขตไฟฟ้าสาธารณะ รายละเอียดตามแบบแปลนการ ไฟฟ้าส่วนภูมิภาคอำเภอฝักไถ่ (อุดหนุนให้ไฟฟ้าส่วนภูมิภาค อำเภอฝักไถ่) | - | - | - | 1,100,000 | - | มีไฟฟ้าส่อง สว่างร้อยละ 100 | ประชาชนมีไฟฟ้า ใช้อย่างทั่วถึง | กองช่าง |
| 5 | โครงการเปลี่ยนเสา ไฟฟ้า หมู่ที่ 12 | เพื่อให้ประชาชนมี ไฟฟ้าใช้อย่างทั่วถึง | เปลี่ยนเสาไฟฟ้า รายละเอียด ตามแบบแปลนการไฟฟ้าส่วน ภูมิภาคอำเภอฝักไถ่ (อุดหนุนให้ ไฟฟ้าส่วนภูมิภาคอำเภอฝักไถ่) | - | - | - | 900,000 | - | มีไฟฟ้าส่อง สว่างร้อยละ 100 | ประชาชนมีไฟฟ้า ใช้อย่างทั่วถึง | กองช่าง |

รายละเอียดโครงการพัฒนา
แผนพัฒนาท้องถิ่น (พ.ศ.2561-2565)
องค์การบริหารส่วนตำบลกุฎี

ก.ยุทธศาสตร์จังหวัดที่ 2 พัฒนาเมืองและชุมชนให้น่าอยู่

ข.ยุทธศาสตร์การพัฒนาขององค์การปกครองส่วนท้องถิ่นในเขตจังหวัดที่ 3 ด้านการส่งเสริมพัฒนาคุณภาพชีวิต

ค.ยุทธศาสตร์การพัฒนาของ อบต.กุฎี ที่ 2 : การพัฒนาคุณภาพชีวิตประชาชน

2.1 แผนงานสร้างความเข้มแข็งของชุมชน : งานส่งเสริมและสนับสนุนความเข้มแข็งชุมชน

| ที่ | โครงการ | วัตถุประสงค์ | เป้าหมาย (ผลผลิตของโครงการ) | งบประมาณ | | | | | ตัวชี้วัด (KPI) | ผลที่คาดว่าจะได้รับ | หน่วยงาน รับผิดชอบหลัก |
|-----|--|--|--|---------------|---------------|---------------|---------------|---------------|---|--------------------------------------|---|
| | | | | 2561 (บาท) | 2562 (บาท) | 2563 (บาท) | 2564 (บาท) | 2565 (บาท) | | | |
| 1 | โครงการเยาวชนสดใส ห่างไกลยาเสพติดเพื่อ เสริมสร้างคุณธรรม และจริยธรรม | เพื่อป้องกันและ แก้ไขปัญหายาเสพติด ในกลุ่มเยาวชน เขต อบต. | ทั้ง 12 หมู่บ้าน | 20,000 | 20,000 | 20,000 | 20,000 | 20,000 | ร้อยละของ เยาวชนที่เข้า ร่วมโครงการ | เยาวชนห่างไกล จากยาเสพติด | สำนักปลัด |
| 2 | โครงการหมู่บ้านเฉลิม พระเกียรติปลอดยา เสพติดแบบยั่งยืน | เพื่อป้องกันและ แก้ไขปัญหายาเสพติด ในเขต อบต. | ทั้ง 12 หมู่บ้าน | 20,000 | 20,000 | 20,000 | 20,000 | 20,000 | ร้อยละของ หมู่บ้านที่ ปลอดยาเสพติด | หมู่บ้านทั้ง 12 หมู่ ปลอดยาเสพติด | สำนักปลัด |
| 3 | โครงการป้องกันและ แก้ไขปัญหายาเสพติด และสนับสนุนการ ดำเนินภารกิจด้านการ | เพื่อป้องกันและ แก้ไขปัญหายาเสพติด ในเขต อบต. | ป้องกันและแก้ไขปัญหายาเสพติดในเขต อบต. | 26,000 | 26,000 | 26,000 | 26,000 | 26,000 | จำนวนของ | เป็นเขตปลอดยา เสพติด | สำนักปลัด/ เทศบาล เมืองผักไหม/ อำเภอผักไหม |

| ที่ | โครงการ | วัตถุประสงค์ | เป้าหมาย (ผลผลิตของโครงการ) | งบประมาณ | | | | | ตัวชี้วัด (KPI) | ผลที่คาดว่าจะได้รับ | หน่วยงาน รับผิดชอบหลัก |
|-----|---|---|--|---------------|---------------|---------------|---------------|---------------|--|--|---------------------------|
| | | | | 2561 (บาท) | 2562 (บาท) | 2563 (บาท) | 2564 (บาท) | 2565 (บาท) | | | |
| | ปราบปรามการ ป้องกันและการ บำบัดรักษาและฟื้นฟู สภาพร่างกายและ จิตใจของผู้เสพยาเสพติด | | | | | | | | | | |
| 4 | โครงการฝึกอบรม อาชีพสานตะกร้า | เพื่อส่งเสริมให้ ประชาชนมีการ ประกอบอาชีพ เสริมสร้างรายได้ ให้กับครอบครัว | อบรมให้ความรู้เกี่ยวกับการ ประกอบอาชีพสานตะกร้าอย่าง น้อยจำนวน 30 คน/1 ปี | - | 10,000 | 10,000 | 10,000 | 10,000 | ผู้เข้ารับการ อบรมมีรายได้ เพิ่มขึ้นไม่ น้อยกว่า ร้อยละ 20 | ประชาชนได้นำ ความรู้ไป ประกอบอาชีพ ช่วยเพิ่มรายได้ ให้กับครอบครัว มากขึ้น | สำนักปลัด |
| 5 | โครงการฝึกอบรม อาชีพทำขนมไทย | เพื่อส่งเสริมให้ ประชาชนมีการ ประกอบอาชีพ เสริมสร้างรายได้ ให้กับครอบครัว | อบรมให้ความรู้เกี่ยวกับการ ประกอบ อาชีพทำขนมไทยอย่างน้อย จำนวน 30 คน/1 ปี | - | 10,000 | 10,000 | 10,000 | 10,000 | ผู้เข้ารับการ อบรมมีรายได้ เพิ่มขึ้นไม่ น้อยกว่า ร้อยละ 20 | ประชาชนได้นำ ความรู้ไปประกอบ อาชีพช่วยเพิ่ม รายได้ให้กับ ครอบครัวมากขึ้น | สำนักปลัด |

| ที่ | โครงการ | วัตถุประสงค์ | เป้าหมาย (ผลผลิตของโครงการ) | งบประมาณ | | | | | ตัวชี้วัด (KPI) | ผลที่คาดว่าจะได้รับ | หน่วยงาน รับผิดชอบหลัก |
|-----|---------------------------------------|---|--|---------------|---------------|---------------|---------------|---------------|--|--|---------------------------|
| | | | | 2561 (บาท) | 2562 (บาท) | 2563 (บาท) | 2564 (บาท) | 2565 (บาท) | | | |
| 6 | โครงการฝึกอบรมอาชีพทำน้ายาอเนกประสงค์ | เพื่อส่งเสริมให้ประชาชนมีการประกอบอาชีพเสริมสร้างรายได้ให้กับครอบครัว | อบรมให้ความรู้เกี่ยวกับการประกอบอาชีพทำน้ายาอเนกประสงค์อย่างน้อยจำนวน 30 คน/1 ปี | - | 10,000 | 10,000 | 10,000 | 10,000 | ผู้เข้ารับการอบรมมีรายได้เพิ่มขึ้นไม่น้อยกว่าร้อยละ 20 | ประชาชนได้นำความรู้ไปประกอบอาชีพช่วยเพิ่มรายได้ให้กับครอบครัวมากขึ้น | สำนักปลัด |
| 7 | โครงการโรงเรียนผู้สูงอายุ | เพื่อสร้างพื้นที่และโอกาสให้ผู้สูงอายุ ผู้ที่สนใจ เข้าร่วมกิจกรรมในการพัฒนาความสามารถในการดูแลสุขภาพตนเองและผู้สูงอายุด้วยกัน | กลุ่มผู้สูงอายุ ทั้ง 12 หมู่บ้าน | - | 20,000 | 20,000 | 20,000 | 20,000 | ผู้สูงอายุเข้าร่วมโครงการไม่น้อยกว่าร้อยละ 60 | ผู้สูงอายุสามารถดูแลสุขภาพตนเองและผู้สูงอายุด้วยกันได้ | สำนักปลัด |

2.2 แผนงานการศาสนาวัฒนธรรมและนันทนาการ : งานกีฬาและนันทนาการ

| ที่ | โครงการ | วัตถุประสงค์ | เป้าหมาย (ผลผลิตของโครงการ) | งบประมาณ | | | | | ตัวชี้วัด (KPI) | ผลที่คาดว่าจะได้รับ | หน่วยงาน รับผิดชอบหลัก |
|-----|---|--|---|---------------|---------------|---------------|---------------|---------------|-----------------------------------|---|---------------------------|
| | | | | 2561 (บาท) | 2562 (บาท) | 2563 (บาท) | 2564 (บาท) | 2565 (บาท) | | | |
| 1 | โครงการจัดการแข่งขันกีฬาในเขตหมู่บ้านและตำบล | เพื่อส่งเสริมกิจกรรมด้านกีฬา | จัดการแข่งขันกีฬา | 50,000 | 50,000 | 50,000 | 50,000 | 50,000 | จำนวนของเยาวชนที่เข้าร่วมโครงการ | ประชาชนมีส่วนร่วมในกิจกรรมร่วมกัน เกิดความสามัคคี | สำนักปลัด |
| 2 | โครงการก่อสร้างลานกีฬาอเนกประสงค์ประจำตำบล พร้อมอุปกรณ์กีฬา | ประชาชนได้มีสถานที่ในการออกกำลังกาย | ก่อสร้างลานกีฬาประจำตำบล 1 แห่ง | 970,000 | 970,000 | 970,000 | 970,000 | 970,000 | ลานกีฬา 1 แห่ง | ประชาชนมีสุขภาพแข็งแรง ห่างไกลยาเสพติด | สำนักปลัด |
| 3 | โครงการสวนสุขภาพ/สวนสาธารณะ | เพื่อพัฒนาคุณภาพชีวิตของประชาชน | จัดสถานที่ที่เป็นสวนสุขภาพ | - | - | - | 40,000 | - | สวนสุขภาพ 1 แห่ง | ประชาชนมีสถานที่พักผ่อนหย่อนใจ | สำนักปลัด |
| 4 | โครงการออกกำลังกายแอโรบิก | ประชาชนได้ออกกำลังกาย | จัดกิจกรรมออกกำลังกายแอโรบิก | 75,000 | 75,000 | 75,000 | 75,000 | 75,000 | จำนวนของประชาชนที่เข้าร่วมโครงการ | ประชาชนมีสุขภาพแข็งแรง | สำนักปลัด |
| 5 | โครงการจัดซื้อเครื่องออกกำลังกาย หมู่ที่ 7 | ประชาชนได้มีอุปกรณ์ใช้ในการออกกำลังกาย | จัดซื้อเครื่องออกกำลังกายสำหรับหมู่บ้าน | - | - | - | - | 200,000 | 1 โครงการ | ประชาชน/เยาวชนมีสุขภาพแข็งแรง | สำนักปลัด |

2.3 แผนงานสังคมสงเคราะห์ : งานสวัสดิการสังคมและสังคมสงเคราะห์

| ที่ | โครงการ | วัตถุประสงค์ | เป้าหมาย (ผลผลิตของโครงการ) | งบประมาณ | | | | | ตัวชี้วัด (KPI) | ผลที่คาดว่าจะได้รับ | หน่วยงาน รับผิดชอบหลัก |
|-----|--|--|--|---------------|---------------|---------------|---------------|---------------|---|--|---------------------------|
| | | | | 2561 (บาท) | 2562 (บาท) | 2563 (บาท) | 2564 (บาท) | 2565 (บาท) | | | |
| 1 | โครงการช่วยเหลือผู้ ประสบภัย | ช่วยเหลือผู้ประสบภัย | ช่วยเหลือผู้ประสบภัยทั้ง 12 หมู่บ้าน | 50,000 | 50,000 | 50,000 | 50,000 | 50,000 | 1 โครงการ | ผู้ประสบภัยได้รับ การช่วยเหลือ | สำนักปลัด |
| 2 | โครงการสนับสนุน หน่วยงานที่เกี่ยวข้อง ในการช่วยเหลือผู้ ประสบภัย | ช่วยเหลือผู้ประสบภัย | จัดงบประมาณสนับสนุนหน่วย งานที่เกี่ยวข้อง | 50,000 | 50,000 | 50,000 | 50,000 | 50,000 | 1 โครงการ | ผู้ประสบภัยได้รับ การช่วยเหลือ | สำนักปลัด |
| 3 | โครงการส่งเสริมอาชีพ คนพิการ ผู้ยาก ไร้ ผู้ด้อยโอกาส และผู้ติด เชื้อเอชไอวี | เพื่อส่งเสริมอาชีพ คนพิการ ผู้ยาก ไร้ ผู้ด้อยโอกาส และผู้ ติดเชื้อเอชไอวี | สนับสนุนงบประมาณใช้ในการ ประกอบอาชีพ | 50,000 | 50,000 | 50,000 | 50,000 | 50,000 | ร้อยละ 100 ของ ผู้พิการผู้ ยาก ไร้ ป่วย เอชไอวีได้รับ การฝึกอาชีพ | คนพิการ ผู้ยาก ไร้ ผู้ด้อยโอกาสและ ผู้ติดเชื้อเอชไอวี รายได้มากขึ้น | สำนักปลัด |

2.4 แผนงาน สาธารณสุข : งานบริการสาธารณสุขและงานสาธารณสุขอื่นๆ

| ที่ | โครงการ | วัตถุประสงค์ | เป้าหมาย (ผลผลิตของโครงการ) | งบประมาณ | | | | | ตัวชี้วัด (KPI) | ผลที่คาดว่าจะได้รับ | หน่วยงาน รับผิดชอบหลัก |
|-----|--|---|--------------------------------|---------------|---------------|---------------|---------------|---------------|--------------------|---|---------------------------|
| | | | | 2561 (บาท) | 2562 (บาท) | 2563 (บาท) | 2564 (บาท) | 2565 (บาท) | | | |
| 1 | โครงการรณรงค์ ป้องกันและควบคุมโรค ต่าง ๆ | เพื่อให้ประชาชนมี ความรู้ด้านการ ป้องกันโรค | จัดกิจกรรมรณรงค์การป้องกันโรค | 50,000 | 50,000 | 50,000 | 50,000 | 50,000 | 1 โครงการ | ประชาชนมีความ รู้ด้านการป้องกัน โรค | สำนักปลัด |

| ที่ | โครงการ | วัตถุประสงค์ | เป้าหมาย (ผลผลิตของโครงการ) | งบประมาณ | | | | | ตัวชี้วัด (KPI) | ผลที่คาดว่าจะได้รับ | หน่วยงาน รับผิดชอบหลัก |
|-----|--|--|--|---------------|---------------|---------------|---------------|---------------|--------------------|---|---------------------------|
| | | | | 2561 (บาท) | 2562 (บาท) | 2563 (บาท) | 2564 (บาท) | 2565 (บาท) | | | |
| 2 | โครงการฉีดวัคซีนโรคพิษสุนัขบ้า | ลดการแพร่ระบาดของโรคพิษสุนัขบ้า | ฉีดวัคซีนให้สุนัขและแมวจำนวน 500 ตัว | 42,000 | 42,000 | 42,000 | 42,000 | 42,000 | จำนวน 500 ตัว | ในเขตพื้นที่ปลอดจากโรคพิษสุนัขบ้า | สำนักปลัด |
| 3 | โครงการส่งเสริมสุขภาพผู้สูงอายุ | เพื่อให้ผู้สูงอายุสามารถดูแลสุขภาพตนเองในเบื้องต้น | จัดกิจกรรมนันทนาการและส่งเสริมสุขภาพสำหรับผู้สูงอายุ | 120,000 | 120,000 | 120,000 | 120,000 | 120,000 | 1 โครงการ | ผู้สูงอายุมีความรู้ความเข้าใจสามารถปฏิบัติตนเองได้ในเบื้องต้น | สำนักปลัด |
| 4 | โครงการอบรมให้ความรู้เกี่ยวกับโรคเอดส์ | เพื่อให้ประชาชนในม.1-12 ได้มีความรู้ความเข้าใจเกี่ยวกับเอดส์ | เพื่อให้ประชาชนมีความรู้ความเข้าใจเกี่ยวกับเอดส์ | 30,000 | 30,000 | 30,000 | 30,000 | 30,000 | 1 โครงการ | ประชาชนมีความรู้ความเข้าใจเกี่ยวกับเอดส์ | สำนักปลัด |
| 5 | โครงการรณรงค์เรื่องโทษของยาเสพติด | เพื่อให้ประชาชนในม.1-12 ได้มีความรู้ความเข้าใจในเรื่องโทษของยาเสพติด | เพื่อให้ประชาชนมีความรู้ความเข้าใจในเรื่องโทษของยาเสพติด | 30,000 | 30,000 | 30,000 | 30,000 | 30,000 | 1 โครงการ | ประชาชนมีความรู้ความเข้าใจในเรื่องโทษของยาเสพติด | สำนักปลัด |
| 6 | โครงการออกหน่วยสุขภาพเคลื่อนที่ ม. 4 | เพื่อให้ประชาชนมีความรู้ความเข้าใจในการรักษาสุขภาพ | ประชาชนมีความรู้ความเข้าใจในการรักษาสุขภาพมากยิ่งขึ้น | 30,000 | 30,000 | 30,000 | 30,000 | 30,000 | 1 โครงการ | ประชาชนมีความรู้ความเข้าใจในการรักษาสุขภาพมากยิ่งขึ้น | สำนักปลัด |

| ที่ | โครงการ | วัตถุประสงค์ | เป้าหมาย (ผลผลิตของโครงการ) | งบประมาณ | | | | | ตัวชี้วัด (KPI) | ผลที่คาดว่าจะได้รับ | หน่วยงาน รับผิดชอบหลัก |
|-----|--|--|---|---------------|---------------|---------------|---------------|---------------|---|--|---------------------------|
| | | | | 2561 (บาท) | 2562 (บาท) | 2563 (บาท) | 2564 (บาท) | 2565 (บาท) | | | |
| 7 | โครงการฝึกอบรมให้ความรู้ด้านสุขาภิบาลแก่ผู้ประกอบการจำหน่ายอาหาร | เพื่อให้ผู้ประกอบการจำหน่ายอาหารมีความรู้ด้านสุขาภิบาล | อบรมด้านสุขาภิบาลผู้ประกอบการจำหน่ายอาหาร | 20,000 | 20,000 | 20,000 | 20,000 | 20,000 | 1 โครงการ | ผู้ประกอบการจำหน่ายอาหารมีความรู้ความเข้าใจด้านสุขาภิบาล | สำนักปลัด |
| 8 | โครงการเสริมสร้างศักยภาพและพัฒนาอาสาสมัครสาธารณสุข (อสม.) | เพื่อใช้ในการดำเนินงานของอสม.ประจำหมู่บ้าน | ทั้ง 12 หมู่บ้าน (อุดหนุนศูนย์สาธารณสุขมูลฐานชุมชนตำบลกุฎี) | 180,000 | 180,000 | 180,000 | 180,000 | 180,000 | 1 โครงการ | การดำเนินงานของ อสม. ประจำหมู่บ้านจะมีประสิทธิภาพมากยิ่งขึ้น | สำนักปลัด |
| 9 | อุดหนุนการดำเนินโครงการพระราชดำริด้านสาธารณสุข หมู่ที่ 1-12 ตำบลกุฎี | เพื่อให้ประชาชนมีสุขภาพร่างกายที่แข็งแรง ปลอดภัย | หมู่บ้านละ 20,000 จำนวน 12 หมู่ | 240,000 | 240,000 | 240,000 | 240,000 | 240,000 | ดำเนินการตามโครงการพระราชดำริด้านสาธารณสุขครบทั้ง 12 หมู่บ้าน | ประชาชนมีสุขภาพร่างกายที่แข็งแรง ปลอดภัย | สำนักปลัด |

| ที่ | โครงการ | วัตถุประสงค์ | เป้าหมาย (ผลผลิตของโครงการ) | งบประมาณ | | | | | ตัวชี้วัด (KPI) | ผลที่คาดว่าจะได้รับ | หน่วยงาน รับผิดชอบหลัก |
|-----|---|---|--|---------------|---------------|---------------|---------------|---------------|---|--|---------------------------|
| | | | | 2561 (บาท) | 2562 (บาท) | 2563 (บาท) | 2564 (บาท) | 2565 (บาท) | | | |
| 10 | สำรวจข้อมูลจำนวนสัตว์และขึ้นทะเบียนสัตว์ ตามโครงการสัตว์ปลอดโรค คนปลอดภัย จากโรคพิษสุนัขบ้า ตามพระปณิธาน ศาสตราจารย์ ดร. สมเด็จพระเจ้าลูกเธอ เจ้าฟ้าจุฬาภรณวลัยลักษณ์ อัครราชกุมารี | เพื่อดำเนินการสำรวจข้อมูลจำนวนสัตว์และขึ้นทะเบียนสัตว์ ตามโครงการสัตว์ปลอดโรค คนปลอดภัย จากโรคพิษสุนัขบ้า | สำรวจข้อมูลและขึ้นทะเบียนสัตว์ในเขตตำบลกุฎี ทั้ง 12 หมู่บ้าน | - | 1,000 | 1,000 | 1,000 | 1,000 | ขึ้นทะเบียนสัตว์ในเขตตำบลกุฎีครบ 100 % | มีข้อมูลสัตว์ที่สามารถนำมาใช้ในการป้องกันและควบคุมโรคพิษสุนัขบ้า | สำนักปลัด |
| 11 | โครงการสัตว์ปลอดโรค คนปลอดภัย จากโรคพิษสุนัขบ้าตามพระปณิธาน ศาสตราจารย์ ดร.สมเด็จพระเจ้าลูกเธอเจ้าฟ้าจุฬาภรณวลัยลักษณ์ อัครราชกุมารี | เพื่อดำเนินการฉีดวัคซีน ป้องกันและควบคุมโรคพิษสุนัขบ้าตามโครงการ | ฉีดวัคซีนป้องกันและควบคุมโรคพิษสุนัขบ้าตามโครงการ ทั้ง 12 หมู่บ้าน | - | 6,000 | 6,000 | 6,000 | 6,000 | ฉีดวัคซีนสัตว์ที่ขึ้นทะเบียนครบ 100% | สามารถควบคุมการแพร่ระบาดของโรคพิษสุนัขบ้า | สำนักปลัด |
| 12 | โครงการทำหมันสุนัขและแมว | เพื่อควบคุมจำนวนประชากรของสุนัขและแมว | ทำหมันสุนัขและแมวตามโครงการ ทั้ง 12 หมู่บ้าน | - | 20,000 | 20,000 | 20,000 | 20,000 | มีจำนวนสัตว์ที่ทำหมันเพิ่มขึ้นร้อยละ 20 | สามารถควบคุมจำนวนประชากรสุนัขและแมว | สำนักปลัด |

2.5 แผนงานงบกลาง : งานงบกลาง

| ที่ | โครงการ | วัตถุประสงค์ | เป้าหมาย (ผลผลิตของโครงการ) | งบประมาณ | | | | | ตัวชี้วัด (KPI) | ผลที่คาดว่าจะ จะได้รับ | หน่วยงาน รับผิดชอบ หลัก |
|-----|-----------------------------------|---|--|---------------|---------------|---------------|---------------|---------------|---|--|-------------------------------|
| | | | | 2561 (บาท) | 2562 (บาท) | 2563 (บาท) | 2564 (บาท) | 2565 (บาท) | | | |
| 1 | ค่าใช้จ่ายเบี้ยยังชีพผู้สูงอายุ | เพื่อจ่ายเป็นค่าเบี้ยยังชีพผู้สูงอายุและเพื่อให้ผู้สูงอายุมีความเป็นอยู่ที่ดี | ผู้สูงอายุในเขตองค์การบริหารส่วนตำบล | 4,600,000 | 4,600,000 | 4,600,000 | 4,600,000 | 4,600,000 | ผู้สูงอายุร้อยละ ๑๐๐ ได้รับ ความช่วยเหลือ | มีเงินจ่ายเป็นค่าเบี้ยยังชีพผู้สูงอายุ | สำนักปลัด |
| 2 | ค่าใช้จ่ายเบี้ยยังชีพผู้พิการ | เพื่อจ่ายเป็นค่าเบี้ยยังชีพผู้พิการและเพื่อให้ผู้พิการมีความเป็นอยู่ที่ดี | ผู้พิการในเขตองค์การบริหารส่วนตำบล | 740,000 | 740,000 | 740,000 | 740,000 | 740,000 | ผู้พิการร้อยละ ๑๐๐ ได้รับ ความช่วยเหลือ | มีเงินจ่ายเป็นค่าเบี้ยยังชีพผู้พิการ | สำนักปลัด |
| 3 | ค่าใช้จ่ายเบี้ยยังชีพผู้ป่วยเอดส์ | เพื่อจ่ายเป็นค่าเบี้ยยังชีพผู้ป่วยเอดส์และเพื่อให้มีความเป็นอยู่ที่ดีขึ้น | ผู้ป่วยเอดส์ในเขตองค์การบริหารส่วนตำบล | 54,000 | 54,000 | 54,000 | 54,000 | 54,000 | ผู้ป่วยเอดส์ร้อยละ 100 ได้รับ ความช่วยเหลือ | มีเงินจ่ายเป็นค่าเบี้ยยังชีพผู้ป่วยเอดส์ | สำนักปลัด |

รายละเอียดโครงการพัฒนา
แผนพัฒนาท้องถิ่น (พ.ศ.2561-2565)
องค์การบริหารส่วนตำบลกุฎี

ก.ยุทธศาสตร์จังหวัดที่ 2 พัฒนาเมืองและชุมชนให้น่าอยู่

ข.ยุทธศาสตร์การพัฒนาขององค์กรปกครองส่วนท้องถิ่นในเขตจังหวัดที่ 7 ด้านป้องกันและบรรเทาสาธารณภัยและรักษาความสงบเรียบร้อย

ค.ยุทธศาสตร์การพัฒนาของ อบต.กุฎี ที่ 3 : การพัฒนาด้านการจัดระเบียบชุมชน/สังคมและการรักษาความสงบเรียบร้อย

3.1 แผนงานการรักษาความสงบภายใน : งานป้องกันภัยฝ่ายพลเรือนและระงับอัคคีภัย

| ที่ | โครงการ | วัตถุประสงค์ | เป้าหมาย (ผลผลิตของโครงการ) | งบประมาณ | | | | | ตัวชี้วัด (KPI) | ผลที่คาดว่าจะได้รับ | หน่วยงาน รับผิดชอบหลัก |
|-----|---|---|--|---------------|---------------|---------------|---------------|---------------|--------------------|--|---------------------------|
| | | | | 2561 (บาท) | 2562 (บาท) | 2563 (บาท) | 2564 (บาท) | 2565 (บาท) | | | |
| 1 | โครงการป้องกันและบรรเทาความเดือดร้อนของประชาชนที่เกิดจากสาธารณภัย | เพื่อป้องกันและบรรเทาความเดือดร้อนของประชาชนที่เกิดจากสาธารณภัย | ป้องกันและบรรเทาความเดือดร้อนของประชาชนที่เกิดจากสาธารณภัย | 20,000 | 20,000 | 20,000 | 20,000 | 20,000 | 1 โครงการ | ป้องกันและบรรเทาความเดือดร้อนของประชาชนที่เกิดจากสาธารณภัย | สำนักปลัด |
| 2 | โครงการฝึกอบรมอาสาสมัครป้องกันและบรรเทาสาธารณภัย | เพื่อพัฒนาด้านการป้องกันบรรเทาสาธารณภัย | จัดอบรมอาสาสมัครป้องกันและบรรเทาสาธารณภัย | 100,000 | 100,000 | 100,000 | 100,000 | 100,000 | 1 โครงการ | ประชาชนมีความปลอดภัยในชีวิตและทรัพย์สิน | สำนักปลัด |
| 3 | โครงการป้องกันและลดอุบัติเหตุจราจรทางถนนในช่วงเทศกาล | เพื่อลดอุบัติเหตุจราจรในช่วงเทศกาล | ลดอุบัติเหตุจราจร จำนวน 2 ครั้ง | 100,000 | 100,000 | 100,000 | 100,000 | 100,000 | จำนวน ๒ ครั้ง | ลดอุบัติเหตุจราจร | สำนักปลัด |

| ที่ | โครงการ | วัตถุประสงค์ | เป้าหมาย (ผลผลิตของโครงการ) | งบประมาณ | | | | | ตัวชี้วัด (KPI) | ผลที่คาดว่าจะได้รับ | หน่วยงาน รับผิดชอบหลัก |
|-----|--|---|--|---------------|---------------|---------------|---------------|---------------|--------------------|--|---------------------------|
| | | | | 2561 (บาท) | 2562 (บาท) | 2563 (บาท) | 2564 (บาท) | 2565 (บาท) | | | |
| 4 | โครงการจัดทำป้ายจราจร หมู่ 1-12 | เพื่อให้ประชาชนมีความปลอดภัยในการใช้รถใช้ถนน | ประชาชนมีความปลอดภัยในการใช้รถใช้ถนน | 10,000 | 10,000 | 10,000 | 10,000 | 10,000 | 1 โครงการ | ประชาชนมีความปลอดภัยในการใช้รถใช้ถนน | กองช่าง |
| 5 | โครงการติดตั้งสัญญาณไฟจราจร (ไฟกระพริบ) หมู่ที่ 2 และ หมู่ที่ 12 | เพื่อลดอุบัติเหตุที่จะเกิดขึ้นและสร้างวินัยจราจรให้แก่ประชาชน | ติดตั้งสัญญาณไฟจราจรในหมู่บ้าน จำนวน 4 ชุด | 26,000 | 26,000 | 26,000 | 26,000 | 26,000 | จำนวน 4 ชุด | ลดอุบัติเหตุในเขต อบต. และสร้างวินัยในการใช้ถนนให้แก่ประชาชน | กองช่าง |
| 6 | โครงการป้องกันแก้ไขปัญหาด้านอาชญากรรม | เพื่อป้องกันแก้ไขปัญหาด้านอาชญากรรม | ป้องกันแก้ไขปัญหาด้านอาชญากรรม | 20,000 | 20,000 | 20,000 | 20,000 | 20,000 | 1 โครงการ | ประชาชนมีความปลอดภัย | สำนักปลัด |
| 7 | โครงการก่อสร้างอาคารป้องกันและบรรเทาสาธารณภัย หมู่ที่ 4 | เพื่อใช้เป็นสถานที่ให้ความช่วยเหลือประชาชนหากเกิดสาธารณภัย | ก่อสร้างอาคาร ขนาด กว้าง 10 เมตร ยาว 25.5 เมตร | - | - | - | 1,900,000 | 1,900,000 | อาคาร 1 หลัง | มีสถานที่ให้ความช่วยเหลือประชาชนหากเกิดสาธารณภัย | สำนักปลัด |
| 8 | โครงการติดตั้งกล้องวงจรปิด CCTV หมู่ที่ 1 | เพื่อป้องกันและดูแลรักษาความปลอดภัยให้กับประชาชน | จำนวน 1 โครงการ รายละเอียดตามมาตรฐานครุภัณฑ์คอมพิวเตอร์ กระดาษวงดิจิทัลเพื่อเศรษฐกิจและสังคม | - | - | 500,000 | 500,000 | 500,000 | จำนวน 1 โครงการ | ประชาชนมีความปลอดภัยเพิ่มมากขึ้น | สำนักปลัด |

| ที่ | โครงการ | วัตถุประสงค์ | เป้าหมาย (ผลผลิตของโครงการ) | งบประมาณ | | | | | ตัวชี้วัด (KPI) | ผลที่คาดว่าจะได้รับ | หน่วยงาน รับผิดชอบหลัก |
|-----|---|--|---|---------------|---------------|---------------|---------------|---------------|--------------------|----------------------------------|---------------------------|
| | | | | 2561 (บาท) | 2562 (บาท) | 2563 (บาท) | 2564 (บาท) | 2565 (บาท) | | | |
| 9 | โครงการติดตั้งกล้องวงจรปิด CCTV หมู่ที่ 2 | เพื่อป้องกันและดูแลรักษาความปลอดภัยให้กับประชาชน | จำนวน 1 โครงการ รายละเอียดตามมาตรฐานครุภัณฑ์คอมพิวเตอร์ กระทบวงดิจิทัลเพื่อเศรษฐกิจและสังคม | - | - | 500,000 | 500,000 | 500,000 | จำนวน 1 โครงการ | ประชาชนมีความปลอดภัยเพิ่มมากขึ้น | สำนักปลัด |
| 10 | โครงการติดตั้งกล้องวงจรปิด CCTV หมู่ที่ 3 | เพื่อป้องกันและดูแลรักษาความปลอดภัยให้กับประชาชน | จำนวน 1 โครงการ รายละเอียดตามมาตรฐานครุภัณฑ์คอมพิวเตอร์ กระทบวงดิจิทัลเพื่อเศรษฐกิจและสังคม | - | - | 500,000 | 500,000 | 500,000 | จำนวน 1 โครงการ | ประชาชนมีความปลอดภัยเพิ่มมากขึ้น | สำนักปลัด |
| 11 | โครงการติดตั้งกล้องวงจรปิด CCTV หมู่ที่ 4 | เพื่อป้องกันและดูแลรักษาความปลอดภัยให้กับประชาชน | จำนวน 1 โครงการ รายละเอียดตามมาตรฐานครุภัณฑ์คอมพิวเตอร์ กระทบวงดิจิทัลเพื่อเศรษฐกิจและสังคม | - | - | 500,000 | 500,000 | 500,000 | จำนวน 1 โครงการ | ประชาชนมีความปลอดภัยเพิ่มมากขึ้น | สำนักปลัด |
| 12 | โครงการติดตั้งกล้องวงจรปิด CCTV หมู่ที่ 5 | เพื่อป้องกันและดูแลรักษาความปลอดภัยให้กับประชาชน | จำนวน 1 โครงการ รายละเอียดตามมาตรฐานครุภัณฑ์คอมพิวเตอร์ กระทบวงดิจิทัลเพื่อเศรษฐกิจและสังคม | - | - | 500,000 | 500,000 | 500,000 | จำนวน 1 โครงการ | ประชาชนมีความปลอดภัยเพิ่มมากขึ้น | สำนักปลัด |
| 13 | โครงการติดตั้งกล้องวงจรปิด CCTV หมู่ที่ 6 | เพื่อป้องกันและดูแลรักษาความปลอดภัยให้กับประชาชน | จำนวน 1 โครงการ รายละเอียดตามมาตรฐานครุภัณฑ์คอมพิวเตอร์ กระทบวงดิจิทัลเพื่อเศรษฐกิจและสังคม | - | - | 500,000 | 500,000 | 500,000 | จำนวน 1 โครงการ | ประชาชนมีความปลอดภัยเพิ่มมากขึ้น | สำนักปลัด |

| ที่ | โครงการ | วัตถุประสงค์ | เป้าหมาย (ผลผลิตของโครงการ) | งบประมาณ | | | | | ตัวชี้วัด (KPI) | ผลที่คาดว่าจะได้รับ | หน่วยงาน รับผิดชอบหลัก |
|-----|--|--|---|---------------|---------------|---------------|---------------|---------------|--------------------|----------------------------------|---------------------------|
| | | | | 2561 (บาท) | 2562 (บาท) | 2563 (บาท) | 2564 (บาท) | 2565 (บาท) | | | |
| 14 | โครงการติดตั้งกล้องวงจรปิด CCTV หมู่ที่ 7 | เพื่อป้องกันและดูแลรักษาความปลอดภัยให้กับประชาชน | จำนวน 1 โครงการ รายละเอียดตามมาตรฐานครุภัณฑ์คอมพิวเตอร์ กระทรวงดิจิทัลเพื่อเศรษฐกิจและสังคม | - | - | 500,000 | 500,000 | 500,000 | จำนวน 1 โครงการ | ประชาชนมีความปลอดภัยเพิ่มมากขึ้น | สำนักปลัด |
| 15 | โครงการติดตั้งกล้องวงจรปิด CCTV หมู่ที่ 8 | เพื่อป้องกันและดูแลรักษาความปลอดภัยให้กับประชาชน | จำนวน 1 โครงการ รายละเอียดตามมาตรฐานครุภัณฑ์คอมพิวเตอร์ กระทรวงดิจิทัลเพื่อเศรษฐกิจและสังคม | - | - | 500,000 | 500,000 | 500,000 | จำนวน 1 โครงการ | ประชาชนมีความปลอดภัยเพิ่มมากขึ้น | สำนักปลัด |
| 16 | โครงการติดตั้งกล้องวงจรปิด CCTV หมู่ที่ 9 | เพื่อป้องกันและดูแลรักษาความปลอดภัยให้กับประชาชน | จำนวน 1 โครงการ รายละเอียดตามมาตรฐานครุภัณฑ์คอมพิวเตอร์ กระทรวงดิจิทัลเพื่อเศรษฐกิจและสังคม | - | - | 500,000 | 500,000 | 500,000 | จำนวน 1 โครงการ | ประชาชนมีความปลอดภัยเพิ่มมากขึ้น | สำนักปลัด |
| 17 | โครงการติดตั้งกล้องวงจรปิด CCTV หมู่ที่ 10 | เพื่อป้องกันและดูแลรักษาความปลอดภัยให้กับประชาชน | จำนวน 1 โครงการ รายละเอียดตามมาตรฐานครุภัณฑ์คอมพิวเตอร์ กระทรวงดิจิทัลเพื่อเศรษฐกิจและสังคม | - | - | 500,000 | 500,000 | 500,000 | จำนวน 1 โครงการ | ประชาชนมีความปลอดภัยเพิ่มมากขึ้น | สำนักปลัด |

| ที่ | โครงการ | วัตถุประสงค์ | เป้าหมาย (ผลผลิตของโครงการ) | งบประมาณ | | | | | ตัวชี้วัด (KPI) | ผลที่คาดว่าจะได้รับ | หน่วยงาน รับผิดชอบหลัก |
|-----|--|--|---|---------------|---------------|---------------|---------------|---------------|--------------------|----------------------------------|---------------------------|
| | | | | 2561 (บาท) | 2562 (บาท) | 2563 (บาท) | 2564 (บาท) | 2565 (บาท) | | | |
| 18 | โครงการติดตั้งกล้องวงจรปิด CCTV หมู่ที่ 11 | เพื่อป้องกันและดูแลรักษาความปลอดภัยให้กับประชาชน | จำนวน 1 โครงการ รายละเอียดตามมาตรฐานครุภัณฑ์คอมพิวเตอร์ กระทรวงดิจิทัลเพื่อเศรษฐกิจและสังคม | - | - | 500,000 | 500,000 | 500,000 | จำนวน 1 โครงการ | ประชาชนมีความปลอดภัยเพิ่มมากขึ้น | สำนักปลัด |
| 19 | โครงการติดตั้งกล้องวงจรปิด CCTV หมู่ที่ 12 | เพื่อป้องกันและดูแลรักษาความปลอดภัยให้กับประชาชน | จำนวน 1 โครงการ รายละเอียดตามมาตรฐานครุภัณฑ์คอมพิวเตอร์ กระทรวงดิจิทัลเพื่อเศรษฐกิจและสังคม | - | - | 500,000 | 500,000 | 500,000 | จำนวน 1 โครงการ | ประชาชนมีความปลอดภัยเพิ่มมากขึ้น | สำนักปลัด |

รายละเอียดโครงการพัฒนา
แผนพัฒนาท้องถิ่น (พ.ศ.2561-2565)
องค์การบริหารส่วนตำบลกุฎี

ก.ยุทธศาสตร์จังหวัดที่ 2 พัฒนาเมืองและชุมชนให้น่าอยู่

ข.ยุทธศาสตร์การพัฒนาขององค์กรปกครองส่วนท้องถิ่นในเขตจังหวัดที่ 4 การพัฒนาด้านส่งเสริมการลงทุนและพาณิชย์กรรม

ค.ยุทธศาสตร์การพัฒนาของ อบต.กุฎี ที่ 4 : การพัฒนาด้านการวางแผนการส่งเสริมการลงทุน และพาณิชย์กรรม

4.1 แผนงานสร้างความเข้มแข็งของชุมชน : งานบริหารทั่วไป

| ที่ | โครงการ | วัตถุประสงค์ | เป้าหมาย (ผลผลิตของโครงการ) | งบประมาณ | | | | | ตัวชี้วัด (KPI) | ผลที่คาดว่าจะได้รับ | หน่วยงาน รับผิดชอบหลัก |
|-----|---|---|--------------------------------|---------------|---------------|---------------|---------------|---------------|--------------------|---|---------------------------|
| | | | | 2561 (บาท) | 2562 (บาท) | 2563 (บาท) | 2564 (บาท) | 2565 (บาท) | | | |
| 1 | โครงการฝึกอบรม เครือข่ายกองทุนหมู่บ้าน | เพื่อสร้างความ เข้มแข็งให้กองทุน หมู่บ้าน | ฝึกอบรมเครือข่ายกองทุนหมู่บ้าน | 20,000 | 20,000 | 20,000 | 20,000 | 20,000 | 1 โครงการ | เครือข่ายกองทุน หมู่บ้านมีความรู้ มากขึ้น | สำนักปลัด |

4.1 แผนงานสร้างความเข้มแข็งของชุมชน : งานส่งเสริมและสนับสนุนความเข้มแข็งชุมชน

| ที่ | โครงการ | วัตถุประสงค์ | เป้าหมาย (ผลผลิตของโครงการ) | งบประมาณ | | | | | ตัวชี้วัด (KPI) | ผลที่คาดว่าจะได้รับ | หน่วยงาน รับผิดชอบหลัก |
|-----|----------------------------------|---------------------------------|--|---------------|---------------|---------------|---------------|---------------|--------------------|---------------------------------|---------------------------|
| | | | | 2561 (บาท) | 2562 (บาท) | 2563 (บาท) | 2564 (บาท) | 2565 (บาท) | | | |
| 1 | โครงการฝึกอาชีพให้แก่ ประชาชน | เพื่อให้ประชาชนมี อาชีพเสริม | กลุ่มเยาวชน แม่บ้านผู้สูงอายุ ๕๐ คน | 50,000 | 50,000 | 50,000 | 50,000 | 50,000 | 1 โครงการ | ประชาชนมีรายได้ เพิ่มมากขึ้น | สำนักปลัด |

| ที่ | โครงการ | วัตถุประสงค์ | เป้าหมาย (ผลผลิตของโครงการ) | งบประมาณ | | | | | ตัวชี้วัด (KPI) | ผลที่คาดว่าจะได้รับ | หน่วยงาน รับผิดชอบหลัก |
|-----|--|---|---|---------------|---------------|---------------|---------------|---------------|--------------------|-----------------------------|---------------------------|
| | | | | 2561 (บาท) | 2562 (บาท) | 2563 (บาท) | 2564 (บาท) | 2565 (บาท) | | | |
| 2 | โครงการสนับสนุนงบประมาณให้แก่กลุ่มอาชีพ | เพื่อให้กลุ่มอาชีพมีเงินทุนหมุนเวียน | สนับสนุนงบประมาณกลุ่มอาชีพ ทั้ง 12 หมู่ | 20,000 | 20,000 | 20,000 | 20,000 | 20,000 | 1 โครงการ | กลุ่มอาชีพมีรายได้เพิ่มขึ้น | สำนักปลัด |
| 3 | โครงการสนับสนุนส่งเสริมอาชีพกลุ่มตัดเย็บเสื้อผ้า | เพื่อให้ประชาชนในหมู่ที่ ๑-๑๒ ได้มีอาชีพเสริมในการตัดเย็บเสื้อผ้า | ประชาชนมีรายได้เพิ่มขึ้น | 30,000 | 30,000 | 30,000 | 30,000 | 30,000 | 1 โครงการ | ประชาชนมีรายได้เพิ่มมากขึ้น | สำนักปลัด |

4.2 แผนงานการเกษตร : งานส่งเสริมการเกษตร

| ที่ | โครงการ | วัตถุประสงค์ | เป้าหมาย (ผลผลิตของโครงการ) | งบประมาณ | | | | | ตัวชี้วัด (KPI) | ผลที่คาดว่าจะได้รับ | หน่วยงาน รับผิดชอบหลัก |
|-----|---|--|-----------------------------------|--------------------------------------|--------------------------------------|--------------------------------------|--------------------------------------|--------------------------------------|--------------------|--|---------------------------|
| | | | | 2561 (บาท) | 2562 (บาท) | 2563 (บาท) | 2564 (บาท) | 2565 (บาท) | | | |
| 1 | โครงการอบรมการผลิตปุ๋ยอินทรีย์และปุ๋ยชีวภาพ | เพื่อให้เกษตรกรมีความรู้เกี่ยวกับการผลิตปุ๋ยอินทรีย์และปุ๋ยชีวภาพ เกษตรกรสามารถถ่ายทอดความรู้ | เกษตรกรในตำบลหมู่บ้านละ 3 คน/3 ปี | 10,000 งบสนับสนุน เกษตรกรอำเภอ | 10,000 งบสนับสนุน เกษตรกรอำเภอ | 10,000 งบสนับสนุน เกษตรกรอำเภอ | 10,000 งบสนับสนุน เกษตรกรอำเภอ | 10,000 งบสนับสนุน เกษตรกรอำเภอ | 1 โครงการ | เกษตรกรมีความรู้ในการผลิตปุ๋ยอินทรีย์และปุ๋ยชีวภาพเพิ่มมากขึ้น | สำนักปลัด |

| ที่ | โครงการ | วัตถุประสงค์ | เป้าหมาย (ผลผลิตของโครงการ) | งบประมาณ | | | | | ตัวชี้วัด (KPI) | ผลที่คาดว่าจะได้รับ | หน่วยงาน รับผิดชอบหลัก | |
|-----|---|---|---|--------------------------------------|--------------------------------------|--------------------------------------|--------------------------------------|--------------------------------------|--------------------|---|--|-----------|
| | | | | 2561 (บาท) | 2562 (บาท) | 2563 (บาท) | 2564 (บาท) | 2565 (บาท) | | | | |
| 2 | โครงการฝึกอบรมอาชีพ เพาะเห็ดฟาง | เพื่อส่งเสริมให้ ประชาชนมีการ ประกอบอาชีพ เสริมสร้างรายได้ ให้กับครอบครัว | อบรมให้ความรู้เกี่ยวกับการ ประกอบอาชีพเสริมเพาะเห็ดฟาง อย่างน้อย จำนวน 30 คน/1 ปี | - | 10,000 | 10,000 | 10,000 | 10,000 | 10,000 | ผู้เข้ารับการ อบรมมีรายได้ เพิ่มขึ้นไม่ น้อยกว่า ร้อยละ 20 | ประชาชนได้นำ ความรู้ไปประกอบ อาชีพช่วยเพิ่ม รายได้ให้กับ ครอบครัวมากขึ้น | สำนักปลัด |
| 3 | โครงการเสริมสร้าง และพัฒนาความรู้กับ ผู้นำกลุ่มเกษตรกร ผู้นำ องค์กรเกษตรกร | เพื่อให้ผู้นำกลุ่ม เกษตรกรมีความ รู้เท่าทันกับ สถานการณ์ปัจจุบัน เพิ่มขีดความสามารถ ในการบริหารจัดการ การผลิต การแปรรูป และการตลาด | ผู้นำกลุ่มเกษตรกรในตำบล | 10,000 งบสนับสนุน เกษตรกรอำเภอ | 10,000 งบสนับสนุน เกษตรกรอำเภอ | 10,000 งบสนับสนุน เกษตรกรอำเภอ | 10,000 งบสนับสนุน เกษตรกรอำเภอ | 10,000 งบสนับสนุน เกษตรกรอำเภอ | 1 โครงการ | เกษตรกรมีขีด ความสามารถใน การบริหารจัดการ การผลิต การแปร รูปและการตลาด มากขึ้น | สำนักปลัด | |
| 4 | โครงการอบรมให้ ความรู้เรื่องการบริหาร จัดการกลุ่มเกษตรกร อย่างมีประสิทธิภาพ และประสิทธิผล | เพื่อเพิ่มพูนศักยภาพ การบริหารจัดการ องค์กรแก่ผู้บริหาร กลุ่มเกษตรกรและ องค์กรเกษตรกร | ฝึกอบรมผู้บริหารกลุ่มเกษตรกร | 10,000 งบสนับสนุน เกษตรกรอำเภอ | 10,000 งบสนับสนุน เกษตรกรอำเภอ | 10,000 งบสนับสนุน เกษตรกรอำเภอ | 10,000 งบสนับสนุน เกษตรกรอำเภอ | 10,000 งบสนับสนุน เกษตรกรอำเภอ | 1 โครงการ | ผู้บริหารกลุ่ม เกษตรกรมีความรู้ เพิ่มมากขึ้น | สำนักปลัด | |
| 5 | โครงการจัดการบริหาร ศูนย์บริการและถ่าย ทอดเทคโนโลยีการ เกษตรประจำตำบล | เพื่อเพิ่มพูนศักยภาพ จัดการบริหารศูนย์ บริการและถ่ายทอด เทคโนโลยีการเกษตร ประจำตำบล | 1 โครงการ | 20,000 | 20,000 | 20,000 | 20,000 | 20,000 | 1 โครงการ | ศูนย์บริการและ ถ่ายทอดเทคโนโลยีการเกษตร ประจำตำบลมี การบริหารที่ดีขึ้น | สำนักปลัด | |

รายละเอียดโครงการพัฒนา
แผนพัฒนาท้องถิ่น (พ.ศ.2561-2565)
องค์การบริหารส่วนตำบลกุฎี

ก.ยุทธศาสตร์จังหวัดที่ 1 พัฒนาคูณภาพแหล่งท่องเที่ยวและบริการสู่มาตรฐานสากล

ข.ยุทธศาสตร์การพัฒนาขององค์กรปกครองส่วนท้องถิ่นในเขตจังหวัดที่ 5 การบริหารจัดการและการอนุรักษ์ทรัพยากรธรรมชาติและสิ่งแวดล้อม

ค.ยุทธศาสตร์การพัฒนาของ อบต.กุฎี ที่ 5 : การพัฒนาด้านการบริหารจัดการและการอนุรักษ์ทรัพยากรธรรมชาติและสิ่งแวดล้อม

5.1 แผนงานการเกษตร : งานอนุรักษ์แหล่งน้ำและป่าไม้

| ที่ | โครงการ | วัตถุประสงค์ | เป้าหมาย (ผลผลิตของโครงการ) | งบประมาณ | | | | | ตัวชี้วัด (KPI) | ผลที่คาดว่าจะได้รับ | หน่วยงาน รับผิดชอบหลัก |
|-----|--|--|--|---------------|---------------|---------------|---------------|---------------|-------------------------------------|--|---------------------------|
| | | | | 2561 (บาท) | 2562 (บาท) | 2563 (บาท) | 2564 (บาท) | 2565 (บาท) | | | |
| 1 | โครงการขุดลอกลำราง สาธารณะ ประโยชน์ หมู่ที่ 3 , 5 | เพื่อให้ประชาชนมี น้ำใช้เพื่อการเกษตร อย่างเพียงพอ | ขุดลอกลำรางปากกว้าง 3 เมตร ก้นลำรางกว้าง 1.5เมตร ลึกเฉลี่ย 1.00 ม. ระยะทาง 150 ม. | - | - | - | - | 200,000 | คลอง 1 สาย ระยะทาง 150 ม. | ประชาชนมีน้ำใช้ เพื่อการเกษตร อย่างเพียงพอ | กองช่าง |
| 2 | โครงการขุดลอกลำราง สาธารณะประโยชน์ (คลองเท) สำหรับ การเกษตร หมู่ที่ 4 | เพื่อให้ประชาชนมี น้ำใช้เพื่อการเกษตร อย่างเพียงพอ | ขุดลอกลำรางคลองเท ระยะ ทาง 900 เมตร ปากกว้างเฉลี่ย 4.50 เมตร พื้นลำรางกว้างเฉลี่ย 2.50 เมตร ลึกเฉลี่ย 1.50 เมตร หรือ ปริมาณดินขุดไม่น้อยกว่า 2,025 ลูกบาศก์เมตร | - | - | 85,000 | - | - | คลอง 1 สาย ระยะทาง 900 เมตร | ประชาชนมีน้ำใช้ เพื่อการเกษตร อย่างเพียงพอ | กองช่าง |
| 3 | โครงการขุดลอกลำราง หนองลี หนองเสือ หมู่ที่ 5 | เพื่อให้ประชาชนมี น้ำใช้เพื่อการเกษตร อย่างเพียงพอ | ขุดลอกลำรางปาก กว้าง 6 เมตร ก้นลำรางกว้าง 3 เมตร ลึกเฉลี่ย 1 เมตร ระยะทาง 2,500 เมตร | - | - | - | 800,000 | - | คลอง 1 สาย ระยะทาง 2,500 เมตร | ประชาชนมีน้ำใช้ เพื่อการเกษตร อย่างเพียงพอ | กองช่าง |

| ที่ | โครงการ | วัตถุประสงค์ | เป้าหมาย (ผลผลิตของโครงการ) | งบประมาณ | | | | | ตัวชี้วัด (KPI) | ผลที่คาดว่าจะได้รับ | หน่วยงาน รับผิดชอบหลัก |
|-----|---|--|---|---------------|---------------|---------------|---------------|---------------|---|--|---------------------------|
| | | | | 2561 (บาท) | 2562 (บาท) | 2563 (บาท) | 2564 (บาท) | 2565 (บาท) | | | |
| 4 | โครงการขุดลอกลำรางข้างวัดฤาไชย หมู่ที่ 5 | เพื่อให้ประชาชนมีน้ำใช้เพื่อการเกษตรอย่างเพียงพอ | ขุดลอกลำรางปาก กว้าง 5 เมตร ก้นลำรางกว้าง 3 เมตร ลึกเฉลี่ย 1 เมตร ระยะทาง 150 เมตร | - | - | - | - | 500,000 | คลอง 1 สาย ระยะทาง 150 เมตร | ประชาชนมีน้ำใช้เพื่อการเกษตรอย่างเพียงพอ | กองช่าง |
| 5 | โครงการขุดลอกลำรางสาธารณะ ประโยชน์ หมู่ที่ 6 | เพื่อให้ประชาชนมีน้ำใช้เพื่อการเกษตรอย่างเพียงพอ | ขุดลอกลำรางปาก กว้าง 2 เมตร ก้นลำรางกว้าง 1 เมตร ลึกเฉลี่ย 1 เมตร ระยะทาง 100 เมตร รายละเอียด ตามแบบแปลน กองช่าง องค์การบริหารส่วนตำบลกุฎี | - | - | - | - | 200,000 | คลอง 1 สาย ระยะทาง 100 เมตร | ประชาชนมีน้ำใช้เพื่อการเกษตรอย่างเพียงพอ | กองช่าง |
| 6 | โครงการขุดลอกลำรางพร้อมวางท่อระบายน้ำ หมู่ที่ 9 | เพื่อให้ประชาชนมีน้ำใช้เพื่อการเกษตรอย่างเพียงพอ | ขุดลอกลำรางปากกว้าง 5 เมตร ก้นลำรางกว้าง 2 เมตร ลึกเฉลี่ย 1.50 เมตร ระยะทาง 70 เมตร | - | - | - | 120,000 | - | คลอง 1 สาย ระยะทาง 70 เมตร พร้อมท่อระบายน้ำ | ประชาชนมีน้ำใช้เพื่อการเกษตรอย่างเพียงพอ | กองช่าง |
| 7 | โครงการขุดลอกลำรางสาธารณะ ประโยชน์ (คลองตาสุ่นเขตติดต่อก หมู่ที่ 10 – 11) | เพื่อให้ประชาชนมีน้ำใช้เพื่อการเกษตรอย่างเพียงพอ | ขุดลอกลำรางปาก กว้าง 3 เมตร ก้นลำรางกว้าง 1 เมตร ลึกเฉลี่ย 1 เมตร ระยะทาง 150 เมตร | - | - | - | - | 300,000 | คลอง 1 สาย ระยะทาง 150 เมตร | ประชาชนมีน้ำใช้เพื่อการเกษตรอย่างเพียงพอ | กองช่าง |

5.2 แผนงานเคหะและชุมชน : งานบริหารทั่วไปเกี่ยวกับเคหะและชุมชน

| ที่ | โครงการ | วัตถุประสงค์ | เป้าหมาย (ผลผลิตของโครงการ) | งบประมาณ | | | | | ตัวชี้วัด (KPI) | ผลที่คาดว่าจะได้รับ | หน่วยงาน รับผิดชอบหลัก |
|-----|---|--|---|---------------|---------------|---------------|---------------|---------------|---|--|---------------------------|
| | | | | 2561 (บาท) | 2562 (บาท) | 2563 (บาท) | 2564 (บาท) | 2565 (บาท) | | | |
| 1 | โครงการปรับปรุงสภาพแวดล้อมในชุมชนหมู่ที่ 1-12 | เพื่อให้ประชาชนหมู่ที่ 1-12ปรับปรุงสภาพแวดล้อมชุมชนให้น่าอยู่ | ประชาชนมีการปรับปรุงสภาพแวดล้อมชุมชนให้น่าอยู่ | 30,000 | 30,000 | 30,000 | 30,000 | 30,000 | 1 โครงการ | ชุมชนน่าอยู่ | สำนักปลัด |
| 2 | โครงการพัฒนาแหล่งน้ำคลองสวยน้ำใส | เพื่อให้ปรับปรุงสภาพแม่น้ำ ลำคลอง แหล่งน้ำสาธารณะให้สามารถสัญจรไปมาได้สะดวก และสร้างจิตสำนึกในการรักษาแหล่งน้ำอย่างยั่งยืน | ผู้นำชุมชน ประชาชนเยาวชน กลุ่มสตรี และส่วนราชการในเขตตำบลกุฎี | 50,000 | 50,000 | 50,000 | 50,000 | 50,000 | ผู้นำชุมชน ประชาชน เยาวชน กลุ่มสตรี และส่วนราชการในเขตตำบลกุฎี ร่วมงานตามโครงการ ทั้ง 12 หมู่บ้าน | แม่น้ำ ลำคลอง แหล่งน้ำสาธารณะ สะอาดสวยงาม สัญจรได้สะดวก ประชาชนมีจิตสำนึกในการรักษาสภาพแวดล้อมในคลอง | สำนักปลัด |

5.2 แผนงานเคหะและชุมชน : งานกำจัดขยะมูลฝอยและสิ่งปฏิกูล

| ที่ | โครงการ | วัตถุประสงค์ | เป้าหมาย (ผลผลิตของโครงการ) | งบประมาณ | | | | | ตัวชี้วัด (KPI) | ผลที่คาดว่าจะได้รับ | หน่วยงาน รับผิดชอบหลัก |
|-----|---|---|--|---------------|---------------|---------------|---------------|---------------|---|--|---------------------------|
| | | | | 2561 (บาท) | 2562 (บาท) | 2563 (บาท) | 2564 (บาท) | 2565 (บาท) | | | |
| 1 | โครงการจังหวัดสะอาด หน้าบ้าน นามอง เพื่อ สนับสนุนยุทธศาสตร์ การพัฒนาจังหวัด พระนครศรีอยุธยา | เพื่อให้สร้างจิตสำนึก ให้แก่ประชาชนใน การร่วมกันรักษา ความสะอาดและงด ทิ้งขยะลงในถนน หรือที่สาธารณะ | ผู้นำชุมชน ประชาชนเยาวชน กลุ่มสตรี และส่วนราชการใน เขตตำบลกุฎี | 10,000 | 10,000 | 10,000 | 10,000 | 10,000 | ผู้นำชุมชน ประชาชน เยาวชน กลุ่ม สตรี และส่วน ราชการในเขต ตำบลกุฎี ร่วมงานตาม โครงการ ทั้ง 12 หมู่บ้าน | ประชาชน ตระหนักในการมี ส่วนร่วมกันรักษา ความสะอาดและ งดการทิ้งขยะลง ในถนนหรือที่ สาธารณะ | สำนักปลัด |
| 2 | โครงการบริหารจัดการ ขยะมูลฝอยชุมชน " จังหวัดสะอาด " ระดับ องค์กรปกครองส่วน ท้องถิ่น | เพื่อให้ประชาชนมี ความรู้ในการบริหาร จัดการขยะในชุมชน | ผู้นำชุมชน ประชาชนเยาวชน กลุ่มสตรี และส่วนราชการใน เขตตำบลกุฎี | 50,000 | 50,000 | 50,000 | 50,000 | 50,000 | ผู้นำชุมชน ประชาชน เยาวชน กลุ่ม สตรี และส่วน ราชการในเขต ตำบลกุฎี ร่วมงานตาม โครงการ ทั้ง 12 หมู่บ้าน | ผู้นำชุมชน ประชาชน เยาวชนกลุ่มสตรี และส่วนราชการ มีความรู้ในการคัด แยกขยะในชุมชน | สำนักปลัด |

| ที่ | โครงการ | วัตถุประสงค์ | เป้าหมาย (ผลผลิตของโครงการ) | งบประมาณ | | | | | ตัวชี้วัด (KPI) | ผลที่คาดว่าจะได้รับ | หน่วยงาน รับผิดชอบหลัก |
|-----|--|---|---|---------------|---------------|---------------|---------------|---------------|--------------------|---|---------------------------|
| | | | | 2561 (บาท) | 2562 (บาท) | 2563 (บาท) | 2564 (บาท) | 2565 (บาท) | | | |
| 3 | โครงการรณรงค์สร้างจิตสำนึกการคัดแยกขยะมูลฝอย | สร้างจิตสำนึกการจัดการด้านขยะมูลฝอย | รณรงค์สร้างจิตสำนึกด้านขยะมูลฝอย | 50,000 | 50,000 | 50,000 | 50,000 | 50,000 | 1 โครงการ | ประชาชนมีส่วนร่วมในการจัดการขยะมูลฝอย | สำนักปลัด |
| 4 | โครงการจัดหาผู้รับจ้างกำจัดขยะ ม.1-12 | เพื่อให้ประชาชนในหมู่ที่1-12 มีผู้รับจ้างมาขนขยะไปกำจัด | มีผู้รับจ้างมาเก็บขยะ | - | - | 150,000 | 150,000 | 150,000 | 1 โครงการ | ครัวเรือนได้ผู้รับจ้างมาเก็บขยะไปกำจัด | สำนักปลัด |
| 5 | โครงการก่อสร้างเตาเผาขยะ หมู่ที่ 5 | เพื่อให้มีเตาเผาขยะที่ถูกต้องลักษณะ | ก่อสร้างเตาเผาขยะ ขนาด 2x2 เมตร สูง 1.80 เมตรรายละเอียดตามแบบแปลนองค์การบริหารส่วนตำบลกุฎี | - | - | - | - | 90,000 | 1 โครงการ | ประชาชนจัดการขยะมูลฝอยได้อย่างมีประสิทธิภาพ | กองช่าง |
| 6 | โครงการก่อสร้างเตาเผาขยะ หมู่ที่ 7 | เพื่อให้มีเตาเผาขยะที่ถูกต้องลักษณะ | ก่อสร้างเตาเผาขยะ กว้าง 2.00 ม.ยาว 2.00 ม. สูง 1.80 ม. รายละเอียดตามแบบแปลนกองช่างองค์การบริหารส่วนตำบลกุฎี | - | - | 90,000 | - | - | 1 โครงการ | ประชาชนจัดการขยะมูลฝอยได้อย่างมีประสิทธิภาพ | กองช่าง |
| 7 | โครงการก่อสร้างเตาเผาขยะ หมู่ที่ 11 | เพื่อให้มีเตาเผาขยะที่ถูกต้องลักษณะ | ก่อสร้างเตาเผาขยะ กว้าง 2.00 ม.ยาว 2.00 ม. สูง 1.80 ม. รายละเอียดตามแบบแปลนกองช่างองค์การบริหารส่วนตำบลกุฎี | - | - | - | 90,000 | - | 1 โครงการ | ประชาชนจัดการขยะมูลฝอยได้อย่างมีประสิทธิภาพ | กองช่าง |

| ที่ | โครงการ | วัตถุประสงค์ | เป้าหมาย (ผลผลิตของโครงการ) | งบประมาณ | | | | | ตัวชี้วัด (KPI) | ผลที่คาดว่าจะ จะได้รับ | หน่วยงาน รับผิดชอบ หลัก |
|-----|---|--|--|---------------|---------------|---------------|---------------|---------------|--------------------|---|-------------------------------|
| | | | | 2561 (บาท) | 2562 (บาท) | 2563 (บาท) | 2564 (บาท) | 2565 (บาท) | | | |
| 8 | โครงการก่อสร้าง เตาเผาขยะ หมู่ที่ 12 | เพื่อให้มีเตาเผาขยะที่ ถูกสุขลักษณะ | ก่อสร้างเตาเผาขยะ กว้าง 2.00 ม.ยาว 2.00 ม. สูง 1.80 ม. รายละเอียดตามแบบแปลนกอง ช่างองค์ การบริหารส่วนตำบลกุฎี | - | - | 90,000 | - | - | 1 โครงการ | ประชาชนจัดการ ขยะมูลฝอยได้ อย่างมี ประสิทธิภาพ | กองช่าง |

รายละเอียดโครงการพัฒนา
แผนพัฒนาท้องถิ่น (พ.ศ.2561-2565)
องค์การบริหารส่วนตำบลกุฎี

ก.ยุทธศาสตร์จังหวัดที่ 3 การพัฒนาภาคการผลิต ภาคการค้า และบริการเป็นมิตรกับสิ่งแวดล้อม

ข.ยุทธศาสตร์การพัฒนาขององค์กรปกครองส่วนท้องถิ่นในเขตจังหวัดที่ 6 การพัฒนาศิลปวัฒนธรรม จารีตประเพณี และภูมิปัญญาท้องถิ่นทรัพยากรธรรมชาติและสิ่งแวดล้อม

ค.ยุทธศาสตร์การพัฒนาของ อบต.กุฎี ที่ 6 : การพัฒนาด้านการส่งเสริมการศึกษา ศาสนา ศิลปวัฒนธรรม จารีตประเพณี และภูมิปัญญาท้องถิ่น

6.1 แผนงานรักษาความสงบภายใน : งานการรักษาความสงบภายใน

| ที่ | โครงการ | วัตถุประสงค์ | เป้าหมาย (ผลผลิตของโครงการ) | งบประมาณ | | | | | ตัวชี้วัด (KPI) | ผลที่คาดว่าจะได้รับ | หน่วยงาน รับผิดชอบหลัก |
|-----|---|---|--|---------------|---------------|---------------|---------------|---------------|--------------------|---|---------------------------|
| | | | | 2561 (บาท) | 2562 (บาท) | 2563 (บาท) | 2564 (บาท) | 2565 (บาท) | | | |
| 1 | โครงการติดตั้งกล้องวงจรปิด CCTV ศูนย์พัฒนาเด็กเล็กองค์การบริหารส่วนตำบลกุฎี | เพื่อความปลอดภัยของเด็กศูนย์พัฒนาเด็กเล็กและทรัพย์สินของทางราชการ | จัดซื้อกล้องวงจรปิด CCTV แบบมุมมองคงที่ สำหรับติดตั้งภายใน/นอกอาคาร จำนวน 4 ตัว พร้อมอุปกรณ์ในการติดตั้ง | - | - | 150,000 | - | - | 1 โครงการ | เด็กมีความปลอดภัยและป้องกันทรัพย์สินของราชการสูญหาย | สำนักปลัด |

6.2 แผนงานการศึกษา : งานระดับก่อนวัยเรียนและประถมศึกษา

| ที่ | โครงการ | วัตถุประสงค์ | เป้าหมาย (ผลผลิตของโครงการ) | งบประมาณ | | | | | ตัวชี้วัด (KPI) | ผลที่คาดว่าจะได้รับ | หน่วยงาน รับผิดชอบหลัก |
|-----|----------------------|----------------------------|--------------------------------|---------------|---------------|---------------|---------------|---------------|--------------------|--|---------------------------|
| | | | | 2561 (บาท) | 2562 (บาท) | 2563 (บาท) | 2564 (บาท) | 2565 (บาท) | | | |
| 1 | โครงการจัดงานวันเด็ก | เพื่อพัฒนาการศึกษาทุกระดับ | จัดกิจกรรมเนื่องในวันเด็ก | 60,000 | 60,000 | 60,000 | 60,000 | 60,000 | 1 โครงการ | เด็กวัยเรียนได้รับพัฒนาสติปัญญาและมีความรู้มากขึ้น | สำนักปลัด |

| ที่ | โครงการ | วัตถุประสงค์ | เป้าหมาย (ผลผลิตของโครงการ) | งบประมาณ | | | | | ตัวชี้วัด (KPI) | ผลที่คาดว่าจะได้รับ | หน่วยงาน รับผิดชอบหลัก |
|-----|---|---|--|---------------|---------------|---------------|---------------|---------------|-------------------------------|--|---------------------------|
| | | | | 2561 (บาท) | 2562 (บาท) | 2563 (บาท) | 2564 (บาท) | 2565 (บาท) | | | |
| 2 | โครงการสนับสนุนอาหารเสริม(นม)เด็กอนุบาล ๓ ขวบ ศพด. อบต. เด็กก่อนวัยเรียนและเด็กประถมศึกษาโรงเรียนวัดฤาไชยและโรงเรียนวัดโคกทอง | เพื่อให้เด็กได้มีอาหารเสริม(นม)เพียงพอ | เด็กมีอาหารเสริมนมรับประทาน | 380,000 | 380,000 | 380,000 | 380,000 | 380,000 | เด็กมีอาหารเสริมนม ร้อยละ 100 | เด็กมีอาหารเสริมนมรับประทาน | สำนักปลัด |
| 3 | โครงการอาหารกลางวันอนุบาล 3 ขวบ ศพด. | เพื่อให้เด็กก่อนวัยเรียนมีอาหารกลางวันรับประทานอย่างเพียงพอ | เด็กก่อนวัยเรียนมีอาหารรับประทาน | 58,000 | 58,000 | 58,000 | 58,000 | 58,000 | เด็กอนุบาล มีอาหาร ร้อยละ 100 | เด็กก่อนวัยเรียนมีอาหารรับประทาน | สำนักปลัด |
| 4 | โครงการสนับสนุนอาหารกลางวันเด็กก่อนวัยเรียนและเด็กประถมศึกษาโรงเรียนวัดฤาไชย | เพื่อให้เด็กก่อนวัยเรียนและเด็กประถมศึกษาได้มีอาหารกลางวันเพียงพอ | เด็กก่อนวัยเรียนและเด็กประถมศึกษาที่มีอาหารรับประทาน | 260,000 | 260,000 | 260,000 | 260,000 | 260,000 | เด็กมีอาหารกลางวัน ร้อยละ 100 | เด็กก่อนวัยเรียนและเด็กประถมศึกษาที่มีอาหารรับประทาน | สำนักปลัด |
| 5 | โครงการสนับสนุนอาหารกลางวันเด็กก่อนวัยเรียนและเด็กประถมศึกษาโรงเรียนวัดโคกทอง | เพื่อให้เด็กก่อนวัยเรียนและเด็กประถมศึกษาได้มีอาหารกลางวันเพียงพอ | เด็กก่อนวัยเรียนและเด็กประถมศึกษาที่มีอาหารรับประทาน | 300,000 | 300,000 | 300,000 | 300,000 | 300,000 | เด็กมีอาหารกลางวัน ร้อยละ 100 | เด็กก่อนวัยเรียนและเด็กประถมศึกษาที่มีอาหารรับประทาน | สำนักปลัด |

| ที่ | โครงการ | วัตถุประสงค์ | เป้าหมาย (ผลผลิตของโครงการ) | งบประมาณ | | | | | ตัวชี้วัด (KPI) | ผลที่คาดว่าจะได้รับ | หน่วยงาน รับผิดชอบหลัก |
|-----|--|---|--------------------------------|---------------|---------------|---------------|---------------|---------------|--------------------|---|---------------------------|
| | | | | 2561 (บาท) | 2562 (บาท) | 2563 (บาท) | 2564 (บาท) | 2565 (บาท) | | | |
| 6 | โครงการสนับสนุนกีฬา ด้านยาเสพติด (โรงเรียนวัดฤาไชย) | เพื่อให้เด็กนักเรียนมี สุขภาพแข็งแรงและ เกิดความสามัคคี | นักเรียนมีสุขภาพแข็งแรงสมบูรณ์ | 40,000 | 40,000 | 40,000 | 40,000 | 40,000 | 1 โครงการ | นักเรียนมีสุขภาพ แข็งแรงสมบูรณ์ และเกิดความ สามัคคี | สำนักปลัด |
| 7 | โครงการสนับสนุนกีฬา ด้านยาเสพติด (โรงเรียนวัดโคกทอง) | เพื่อให้เด็กนักเรียนมี สุขภาพแข็งแรงและ เกิดความสามัคคี | นักเรียนมีสุขภาพแข็งแรงสมบูรณ์ | 50,000 | 50,000 | 50,000 | 50,000 | 50,000 | 1 โครงการ | นักเรียนมีสุขภาพ แข็งแรงสมบูรณ์ และเกิดความ สามัคคี | สำนักปลัด |
| 8 | โครงการพัฒนาศูนย์ พัฒนาเด็กเล็กของอบต. | เพื่อส่งเสริม บรรยากาศในการ เรียนรู้ของเด็ก | 1 ครั้ง | 20,000 | 20,000 | 20,000 | 20,000 | 20,000 | 1 โครงการ | ศูนย์พัฒนาเด็ก เล็กมีบรรยากาศที่ เสริมให้เกิดการ เรียนรู้ของเด็ก | สำนักปลัด |

6.3 แผนงานการศาสนาวัฒนธรรมและนันทนาการ : งานศาสนาวัฒนธรรมท้องถิ่น

| ที่ | โครงการ | วัตถุประสงค์ | เป้าหมาย (ผลผลิตของโครงการ) | งบประมาณ | | | | | ตัวชี้วัด (KPI) | ผลที่คาดว่าจะได้รับ | หน่วยงาน รับผิดชอบหลัก |
|-----|--|--------------------------------|--|---------------|---------------|---------------|---------------|---------------|---------------------------|---|---------------------------|
| | | | | 2561 (บาท) | 2562 (บาท) | 2563 (บาท) | 2564 (บาท) | 2565 (บาท) | | | |
| 1 | โครงการส่งเสริมกิจกรรมเกี่ยวกับวัฒนธรรม ประเพณี และวันสำคัญ - วันขึ้นปีใหม่ - วันสงกรานต์และผู้สูงอายุ - วันเข้าพรรษา - วันลอยกระทง ฯลฯ | เพื่อส่งเสริมกิจกรรม | ประชาชนภายในตำบลและสมาชิก อบต. ข้าราชการ/พนักงาน ลูกจ้างของ อบต. | 50,000 | 50,000 | 50,000 | 50,000 | 50,000 | ประชาชนร่วมงาน ร้อยละ 100 | เป็นการอนุรักษ์วัฒนธรรม ประเพณีอันดีงามของท้องถิ่นและสืบสานประเพณีไทย | สำนักปลัด |
| 2 | โครงการส่งเสริมกิจกรรมรัฐพิธีและพระราชพิธี - วันเฉลิมพระชนมพรรษาสมเด็จพระนางเจ้าพระบรมราชินี - วันเฉลิมพระชนมพรรษาพระบาทสมเด็จพระปรเมนทรรามาธิบดี | ประชาชนได้รำลึกในพระกรุณาธิคุณ | จัดกิจกรรมงานรัฐพิธีและพระราชพิธี | 50,000 | 50,000 | 50,000 | 50,000 | 50,000 | ประชาชนร่วมงาน ร้อยละ 100 | ประชาชนมีส่วนร่วมในกิจกรรมงานพิธีทางราชการและรำลึกในพระกรุณาธิคุณ | สำนักปลัด |

| ที่ | โครงการ | วัตถุประสงค์ | เป้าหมาย (ผลผลิตของโครงการ) | งบประมาณ | | | | | ตัวชี้วัด (KPI) | ผลที่คาดว่าจะได้รับ | หน่วยงาน รับผิดชอบหลัก |
|-----|-----------------------|--|--|---------------|---------------|---------------|---------------|---------------|---|---|---------------------------|
| | | | | 2561 (บาท) | 2562 (บาท) | 2563 (บาท) | 2564 (บาท) | 2565 (บาท) | | | |
| 3 | โครงการวันท้องถิ่นไทย | เพื่อให้ผู้บริหารสมาชิกสภาข้าราชการ พนักงานองค์กรปกครองส่วนท้องถิ่นได้น้อมรำลึกถึงพระมหากรุณาธิคุณแห่งองค์พระบาทสมเด็จพระจุลจอมเกล้าเจ้าอยู่หัวรัชกาลที่ 5 ที่ได้ทรงวางรากฐานการปกครองส่วนท้องถิ่น | ผู้บริหาร สมาชิกสภาอบต. ข้าราชการ/พนักงาน ลูกจ้างของอบต. | 40,000 | 40,000 | 40,000 | 40,000 | 40,000 | ผู้บริหารสมาชิกสภาอบต. ข้าราชการ / พนักงาน ลูกจ้างของอบต.ร่วมงาน ร้อยละ 100 | ผู้บริหาร สมาชิกสภา ข้าราชการ พนักงานองค์กรปกครองส่วนท้องถิ่น ได้ให้ความสำคัญและตระหนักถึงหน้าที่ | สำนักปลัด |

6.4 แผนงานอุตสาหกรรมและการโยธา : งานก่อสร้างโครงสร้างพื้นฐาน

| ที่ | โครงการ | วัตถุประสงค์ | เป้าหมาย (ผลผลิตของโครงการ) | งบประมาณ | | | | | ตัวชี้วัด (KPI) | ผลที่คาดว่าจะได้รับ | หน่วยงาน รับผิดชอบหลัก |
|-----|--|---|---|---------------|---------------|---------------|---------------|---------------|--------------------|------------------------------------|---------------------------|
| | | | | 2561 (บาท) | 2562 (บาท) | 2563 (บาท) | 2564 (บาท) | 2565 (บาท) | | | |
| 1 | โครงการปรับปรุงอาคารศูนย์พัฒนาเด็กเล็ก | เพื่อซ่อมศูนย์พัฒนาเด็กเล็กองค์การบริหารส่วนตำบลภูชี้เขาให้ใช้งานได้ตามปกติ | ซ่อมอาคารศูนย์พัฒนาเด็กเล็กขนาด 9.5x12 เมตรหรือปริมาณพื้นที่ไม่น้อยกว่า 114 ตารางเมตร | - | 488,000 | - | - | - | จำนวน 1 แห่ง | ศูนย์พัฒนาเด็กเล็กใช้งานได้ตามปกติ | กองช่าง |

รายละเอียดโครงการพัฒนา
แผนพัฒนาท้องถิ่น (พ.ศ.2561-2565)
องค์การบริหารส่วนตำบลกุฎี

ก.ยุทธศาสตร์จังหวัดที่ 1 พัฒนาคุณภาพแหล่งท่องเที่ยวและบริการสู่มาตรฐานสากล

ข.ยุทธศาสตร์การพัฒนาขององค์กรปกครองส่วนท้องถิ่นในเขตจังหวัดที่ 7 การพัฒนาส่งเสริมด้านการท่องเที่ยว

ค.ยุทธศาสตร์การพัฒนาของ อบต.กุฎี ที่ 7 : การพัฒนาด้านการส่งเสริมการท่องเที่ยว

7.1 แผนงานการศาสนาวัดนธรรมและนันทนาการ

| ที่ | โครงการ | วัตถุประสงค์ | เป้าหมาย (ผลผลิตของโครงการ) | งบประมาณ | | | | | ตัวชี้วัด (KPI) | ผลที่คาดว่าจะได้รับ | หน่วยงาน รับผิดชอบหลัก |
|-----|--|--|---|---------------|---------------|---------------|---------------|---------------|----------------------|--|---------------------------|
| | | | | 2561 (บาท) | 2562 (บาท) | 2563 (บาท) | 2564 (บาท) | 2565 (บาท) | | | |
| 1 | โครงการจัดทำป้ายประชาสัมพันธ์แนะนำแหล่งท่องเที่ยว | เพื่อประชาสัมพันธ์แหล่งท่องเที่ยว | จัดทำป้ายประชาสัมพันธ์/แนะนำแหล่งท่องเที่ยว | 25,000 | 25,000 | 25,000 | 25,000 | 25,000 | มีป้ายแนะนำร้อยละ100 | แหล่งท่องเที่ยวมีนักท่องเที่ยวเพิ่มมากขึ้น | สำนักปลัด |
| 2 | โครงการปรับปรุงภูมิทัศน์แหล่งน้ำธรรมชาติ หมู่ 2 (หนองชะโด) | เพื่อให้มีสถานที่พักผ่อน หย่อนใจ สำหรับประชาชนในตำบลกุฎีและใกล้เคียง | กว้าง 8 ไร่ | - | - | - | - | 600,000 | 1 โครงการ | ประชาชนมีที่พักผ่อนหย่อนใจ | สำนักปลัด |
| 3 | โครงการล่องเรือชมค่างควาแม่ไก่และนมัสการหลวงพ่อเชียว | เพื่อให้มีสถานที่พักผ่อนหย่อนใจ | มีสถานที่พักผ่อนหย่อนใจ | - | 30,000 | 30,000 | 30,000 | 30,000 | 1 โครงการ | มีสถานที่พักผ่อนหย่อนใจ | สำนักปลัด |

รายละเอียดโครงการพัฒนา
แผนพัฒนาท้องถิ่น (พ.ศ.2561-2565)
องค์การบริหารส่วนตำบลกุฎี

ก.ยุทธศาสตร์จังหวัดที่ 3 การพัฒนาภาคการผลิต ภาคการค้า และบริการเป็นมิตรกับสิ่งแวดล้อม

ข.ยุทธศาสตร์การพัฒนาขององค์กรปกครองส่วนท้องถิ่นในเขตจังหวัดที่ 8 การพัฒนาเศรษฐกิจตามแนวทางเศรษฐกิจพอเพียงไปสู่ความยั่งยืน

ค.ยุทธศาสตร์การพัฒนาของ อบต.กุฎี ที่ 8 : การพัฒนาเศรษฐกิจตามแนวทางเศรษฐกิจพอเพียงไปสู่ความยั่งยืน

8.1 แผนงานการเกษตร : งานส่งเสริมการเกษตร

| ที่ | โครงการ | วัตถุประสงค์ | เป้าหมาย (ผลผลิตของโครงการ) | งบประมาณ | | | | | ตัวชี้วัด (KPI) | ผลที่คาดว่าจะได้รับ | หน่วยงาน รับผิดชอบ หลัก |
|-----|-----------------------------------|---|--------------------------------|---------------|---------------|---------------|---------------|---------------|--|--|-------------------------------|
| | | | | 2561 (บาท) | 2562 (บาท) | 2563 (บาท) | 2564 (บาท) | 2565 (บาท) | | | |
| 1 | โครงการสวนสมุนไพรเพื่อสุขภาพ ม. 4 | เพื่อให้ประชาชนในหมู่ที่ 4 ได้มีสวนสมุนไพรเพื่อสุขภาพ | มีสวนสมุนไพร | - | - | 300,000 | 300,000 | 300,000 | ประชาชนได้ศึกษาพืชสมุนไพร และนำมาใช้ในการดำรงชีวิต | แหล่งท่องเที่ยวมีนักท่องเที่ยวเพิ่มมากขึ้น | สำนักปลัด |

รายละเอียดโครงการพัฒนา
แผนพัฒนาท้องถิ่น (พ.ศ.2561-2565)
องค์การบริหารส่วนตำบลกุฎี

ก.ยุทธศาสตร์จังหวัดที่ 1 พัฒนาคุณภาพแหล่งท่องเที่ยวและบริการสู่มาตรฐานสากล

ข.ยุทธศาสตร์การพัฒนาขององค์กรปกครองส่วนท้องถิ่นในเขตจังหวัดที่ 9 การพัฒนาการบริหารจัดการบ้านเมืองที่ดี

ค.ยุทธศาสตร์การพัฒนาของ อบต.กุฎี ที่ 9 : การบริหารจัดการที่ดี

9.1 แผนงานบริหารงานทั่วไป : งานบริหารทั่วไป

| ที่ | โครงการ | วัตถุประสงค์ | เป้าหมาย (ผลผลิตของโครงการ) | งบประมาณ | | | | | ตัวชี้วัด (KPI) | ผลที่คาดว่าจะได้รับ | หน่วยงาน รับผิดชอบหลัก |
|-----|---|--|--|---------------|---------------|---------------|---------------|---------------|--|--|---------------------------|
| | | | | 2561 (บาท) | 2562 (บาท) | 2563 (บาท) | 2564 (บาท) | 2565 (บาท) | | | |
| 1 | โครงการเพื่อเสริมประสิทธิภาพการบริหารงานบุคคลส่วนท้องถิ่น | เพื่อเพิ่มประสิทธิภาพการบริหารงานบุคคลส่วนท้องถิ่น | การบริหารงานบุคคลส่วนท้องถิ่นมีประสิทธิภาพ | 10,000 | 10,000 | 10,000 | 10,000 | 10,000 | ร้อยละของบุคลากรที่ได้รับการเพิ่มประสิทธิภาพ | การบริหารงานบุคคลส่วนท้องถิ่นมีประสิทธิภาพ | สำนักปลัด |
| 2 | โครงการจัดทำคู่มือประกาศการให้บริการประชาชน | เพื่อประชาชนรับทราบขั้นตอนการทำงานของ อบต. | จัดทำเอกสารเผยแพร่การทำงาน ของ อบต. | 10,000 | 10,000 | 10,000 | 10,000 | 10,000 | 1 โครงการ | ลดขั้นตอนและเอกสารในการให้บริการประชาชน | สำนักปลัด |
| 3 | โครงการส่งเสริมสนับสนุนการจัดทำแผนชุมชน แผนพัฒนาท้องถิ่น | เพื่อนำข้อมูลมาจัดทำเป็นแผนพัฒนาท้องถิ่น | จัดทำแผนพัฒนาท้องถิ่น | 10,000 | 10,000 | 10,000 | 10,000 | 10,000 | 1 โครงการ | ได้จัดทำแผนพัฒนาท้องถิ่น | สำนักปลัด |

| ที่ | โครงการ | วัตถุประสงค์ | เป้าหมาย (ผลผลิตของโครงการ) | งบประมาณ | | | | | ตัวชี้วัด (KPI) | ผลที่คาดว่าจะได้รับ | หน่วยงาน รับผิดชอบหลัก |
|-----|---|---|---|---------------|---------------|---------------|---------------|---------------|--|---|---------------------------------|
| | | | | 2561 (บาท) | 2562 (บาท) | 2563 (บาท) | 2564 (บาท) | 2565 (บาท) | | | |
| 4 | โครงการประชาสัมพันธ์ให้ความรู้และการมีส่วนร่วมแก่ประชาชนในพื้นที่ | เพื่อให้ประชาชนในเขต อบต. ได้รับความรู้ | ประชาชนในเขต อบต. ได้รับความรู้อย่างทั่วถึง | 20,000 | 20,000 | 20,000 | 20,000 | 20,000 | 1 โครงการ | ประชาชนในเขต อบต. มีความรู้ในข่าวสารต่างๆ | สำนักปลัด |
| 5 | โครงการพัฒนาการบริหารงานที่มีประสิทธิภาพ | เพื่อใช้ในการออกบริการประชาชนเคลื่อนที่ จัดทำตู้รับเรื่องร้องทุกข์ ร้องเรียนประจำหมู่บ้าน | ประชาชนในเขต อบต. กุฎี | 20,000 | 20,000 | 20,000 | 20,000 | 20,000 | ประชาชนมีความพึงพอใจในการบริการของ อบต ร้อยละ 80 | ประชาชนมีความรู้และได้รับการบริการอย่างทั่วถึง | สำนักปลัด |
| 6 | โครงการการขับเคลื่อนกิจกรรมการสร้างพลเมืองในระบอบประชาธิปไตย | เพื่อให้ประชาชนได้มีส่วนร่วมในการขับเคลื่อนประชาธิปไตย | ประชาชนในเขต อบต. กุฎี | 25,000 | 25,000 | 25,000 | 25,000 | 25,000 | 1 โครงการ | ประชาชนได้มีส่วนร่วมในการขับเคลื่อนประชาธิปไตย | สำนักปลัด |
| 7 | โครงการบำรุงรักษาซ่อมแซมทรัพย์สิน | เพื่อบำรุงรักษาหรือซ่อมแซมทรัพย์สินให้มีสภาพที่สามารถใช้งานได้อย่างมีประสิทธิภาพ | ทรัพย์สินสามารถใช้งานได้ยาวนาน และมีประสิทธิภาพ | 150,000 | 150,000 | 150,000 | 150,000 | 150,000 | จำนวนครุภัณฑ์ที่ได้รับการซ่อมแซม | ทรัพย์สินสามารถใช้งานได้ยาวนาน และมีประสิทธิภาพ | สำนักปลัด กองคลัง กองช่าง |
| 8 | ค่าจ้างวัดที่ดิน | เพื่อจ่ายในการรังวัดที่ดิน | จ่ายเป็นค่าจ้างวัดที่ดินที่สาธารณะต่าง ๆ | 20,000 | 20,000 | 20,000 | 20,000 | 20,000 | 12 หมู่ | จ่ายเป็นค่าจ้างวัดที่ดินที่สาธารณะต่าง ๆ | สำนักปลัด |

| ที่ | โครงการ | วัตถุประสงค์ | เป้าหมาย (ผลผลิตของโครงการ) | งบประมาณ | | | | | ตัวชี้วัด (KPI) | ผลที่คาดว่าจะได้รับ | หน่วยงาน รับผิดชอบหลัก |
|-----|---|---|---|---------------|---------------|---------------|---------------|---------------|--|--|---------------------------|
| | | | | 2561 (บาท) | 2562 (บาท) | 2563 (บาท) | 2564 (บาท) | 2565 (บาท) | | | |
| 9 | โครงการอบรมสัมมนาและเพิ่มประสิทธิภาพของพนักงานส่วนตำบล ลูกจ้าง คณะผู้บริหาร สมาชิกสภา อบต. ผู้นำชุมชน และผู้สังเกตการณ์ | เพื่อพัฒนาการปฏิบัติงานและแนวทางการปฏิบัติงานให้มีความมีประสิทธิภาพยิ่งขึ้น | พนักงานส่วนตำบล ลูกจ้าง คณะผู้บริหาร สมาชิกสภา อบต. ผู้นำชุมชน พัฒนาการปฏิบัติงานและแนวทางการปฏิบัติงานให้มีความมีประสิทธิภาพยิ่งขึ้น | 200,000 | 200,000 | 200,000 | 200,000 | 200,000 | พนักงานส่วนตำบล ลูกจ้าง คณะผู้บริหาร สมาชิกสภา อบต. ผู้นำชุมชนได้รับการอบรม ร้อยละ 100 | พัฒนาการปฏิบัติงานและแนวทางการปฏิบัติงานให้มีความมีประสิทธิภาพยิ่งขึ้น | สำนักปลัด |
| 10 | โครงการการศึกษาดูงานระหว่าง อบต. | เพื่อให้สมาชิก อบต. ข้าราชการ พนักงาน ลูกจ้าง ของ อบต. ได้แลกเปลี่ยนความคิดเห็นระหว่าง อบต. | สมาชิก อบต. ข้าราชการ / พนักงาน ลูกจ้าง ของ อบต. ได้แลกเปลี่ยนความคิดเห็นระหว่าง อบต. | 100,000 | 100,000 | 100,000 | 100,000 | 100,000 | ข้าราชการ พนักงาน ที่ได้รับการศึกษาดูงาน ร้อยละ 100 | สมาชิก อบต. จนท./พนักงาน ลูกจ้าง ของ อบต. ได้แลกเปลี่ยนความคิดเห็นเพิ่มขึ้น | สำนักปลัด |
| 11 | โครงการจัดอบรมให้ความรู้เกี่ยวกับระเบียบกฎหมายแก่สมาชิก อบต. เจ้าหน้าที่และบุคลากรภายในองค์กร | เพื่อให้สมาชิก อบต. เจ้าหน้าที่และบุคลากรภายในองค์กรมีความรู้เกี่ยวกับระเบียบกฎหมายเพิ่มมากขึ้น | สมาชิก อบต. จนท. และบุคลากรภายในองค์กรมีความรู้เกี่ยวกับกฎหมายเพิ่มมากขึ้น | 60,000 | 60,000 | 60,000 | 60,000 | 60,000 | เจ้าหน้าที่และส.อบต. ที่ได้รับการอบรม ร้อยละ 100 | สมาชิก อบต. เจ้าหน้าที่ และบุคลากรภายในองค์กร มีความรู้เกี่ยวกับกฎหมายเพิ่มมากขึ้น | สำนักปลัด |

| ที่ | โครงการ | วัตถุประสงค์ | เป้าหมาย (ผลผลิตของโครงการ) | งบประมาณ | | | | | ตัวชี้วัด (KPI) | ผลที่คาดว่าจะได้รับ | หน่วยงาน รับผิดชอบหลัก |
|-----|--|---|---|---------------|---------------|---------------|---------------|---------------|---|--|---------------------------------|
| | | | | 2561 (บาท) | 2562 (บาท) | 2563 (บาท) | 2564 (บาท) | 2565 (บาท) | | | |
| 12 | โครงการฝึกอบรม สัมมนาของพนักงาน และลูกจ้าง | เพื่อเพิ่ม ประสิทธิภาพ ในการ ปฏิบัติงานของ พนักงานและลูกจ้าง | พนักงานและลูกจ้าง จำนวน 16 คน | 220,000 | 220,000 | 220,000 | 220,000 | 220,000 | พนักงานและ ลูกจ้าง เข้ารับ การฝึกอบรม ไม่น้อยกว่า คน ละ 1 ครั้ง ต่อปี | เจ้าหน้าที่ ปฏิบัติงานได้ อย่างมี ประสิทธิภาพ | สำนักปลัด กองคลัง กองช่าง |
| 13 | โครงการศึกษาดูงาน ของฝ่ายบริหารและ สมาชิก | เพื่อนำมาเป็น แนวทางในการ ปฏิบัติงาน | ฝ่ายบริหารและสมาชิก จำนวน ๒๘ คน | 200,000 | 200,000 | 200,000 | 200,000 | 200,000 | ฝ่ายบริหาร และสมาชิก ได้รับการ ศึกษาดูงาน ร้อยละ 100 | ฝ่ายบริหารและ สมาชิกมี ประสบการณ์ใน การปฏิบัติมากขึ้น | สำนักปลัด |
| 14 | อุดหนุนศูนย์ปฏิบัติการ ร่วมในการช่วยเหลือ ประชาชนขององค์กร ปกครองส่วนท้องถิ่น | เพื่อใช้ในการบริหาร จัดการและให้ความ ช่วยเหลือประชาชน | อุดหนุนศูนย์ปฏิบัติการร่วมใน การช่วยเหลือประชาชนของ องค์กรปกครองส่วนท้องถิ่น จำนวน 1 โครงการ | 30,000 | 30,000 | 30,000 | 30,000 | 30,000 | 1 โครงการ | ศูนย์ปฏิบัติการ ร่วมในการ ช่วยเหลือ ประชาชนของ องค์กรปกครอง ส่วนท้องถิ่น ปฏิบัติงานตาม ภารกิจได้อย่างมี ประสิทธิภาพ ใน การช่วยประชาชน | สำนักปลัด |

9.1 แผนงานบริหารงานทั่วไป : งานบริหารงานคลัง

| ที่ | โครงการ | วัตถุประสงค์ | เป้าหมาย (ผลผลิตของโครงการ) | งบประมาณ | | | | | ตัวชี้วัด (KPI) | ผลที่คาดว่าจะได้รับ | หน่วยงาน รับผิดชอบหลัก |
|-----|------------------------------------|--|---|---------------|---------------|---------------|---------------|---------------|--------------------|--------------------------------------|---------------------------|
| | | | | 2561 (บาท) | 2562 (บาท) | 2563 (บาท) | 2564 (บาท) | 2565 (บาท) | | | |
| 1 | จัดทำแผนที่ภาษีและทะเบียนทรัพย์สิน | เพื่อให้การจัดเก็บภาษีและการจัดทำทะเบียนทรัพย์สินมีความทันสมัย | จัดจ้างจัดทำแผนที่ภาษีและทะเบียนทรัพย์สิน จำนวน ๑ ครั้ง | - | 100,000 | - | - | - | 1 โครงการ | มีรายได้จากการจัดเก็บรายได้เพิ่มขึ้น | กองคลัง |

9.2 แผนงานเคหะและชุมชน : งานบริหารทั่วไปเกี่ยวกับเคหะและชุมชน

| ที่ | โครงการ | วัตถุประสงค์ | เป้าหมาย (ผลผลิตของโครงการ) | งบประมาณ | | | | | ตัวชี้วัด (KPI) | ผลที่คาดว่าจะได้รับ | หน่วยงาน รับผิดชอบหลัก |
|-----|---|--|--------------------------------|---------------|---------------|---------------|---------------|---------------|--------------------|--|---------------------------|
| | | | | 2561 (บาท) | 2562 (บาท) | 2563 (บาท) | 2564 (บาท) | 2565 (บาท) | | | |
| 1 | โครงการปรับปรุงระบบเสียงตามสาย หมู่ที่ 1-12 | เพื่อเพิ่มประสิทธิภาพการปฏิบัติงาน | ทั้ง 12 หมู่ | 90,000 | 90,000 | 90,000 | 90,000 | 90,000 | จำนวน 12 จุด | ทำให้การปฏิบัติงานมีประสิทธิภาพมากขึ้น | กองช่าง |
| 2 | โครงการจัดทำรั้วและปรับแต่งภูมิทัศน์องค์การบริหารส่วนตำบลกุฎี | เพื่อให้ อบต. มีภูมิทัศน์ที่ดี บริเวณรอบ ๆ ที่ดี | ๑ ครั้ง | - | - | - | 800,000 | - | 1 โครงการ | อบต.มีภูมิทัศน์ที่ดีขึ้น | กองช่าง |
| 3 | โครงการก่อสร้างซุ้มประตูทางเข้า อบต.กุฎี | เพื่อประชาสัมพันธ์ อบต. | 1 โครงการ ตามแบบแปลน อบต. | - | - | - | - | 500,000 | 1 โครงการ | อบต. เป็นที่รู้จักของคนที่สัญจรไป-มา | กองช่าง |

9.3 แผนงานอุตสาหกรรมและการโยธา : งานก่อสร้างโครงสร้างพื้นฐาน

| ที่ | โครงการ | วัตถุประสงค์ | เป้าหมาย (ผลผลิตของโครงการ) | งบประมาณ | | | | | ตัวชี้วัด (KPI) | ผลที่คาดว่าจะ ได้รับ | หน่วยงาน รับผิดชอบ หลัก |
|-----|---|---|---|---------------|---------------|---------------|---------------|---------------|--|--|-------------------------------|
| | | | | 2561 (บาท) | 2562 (บาท) | 2563 (บาท) | 2564 (บาท) | 2565 (บาท) | | | |
| 1 | โครงการบำรุงรักษาและปรับปรุงที่ดินและสิ่งก่อสร้าง | เพื่อบำรุงรักษาและปรับปรุงที่ดินและสิ่งก่อสร้างให้มีสภาพที่สามารถใช้งานได้ อย่างมีประสิทธิภาพ | -ปรับปรุงบันไดอาคาร อเนกประสงค์ (เป็นศูนย์พักพิงชั่วคราว หมู่ 4) - ปรับปรุงอาคารสำนักงาน องค์การบริหารส่วนตำบลกุฎี | 504,400 | - | - | - | - | จำนวนที่ดินและสิ่งก่อสร้างที่ได้รับการซ่อมแซมเพิ่มขึ้น | ทรัพย์สินสามารถใช้งานได้ ยาวนาน และมีประสิทธิภาพ | กองช่าง |
| 2 | โครงการปรับปรุงอาคารศูนย์ฝึกอาชีพ หมู่ที่ 4 | เพื่อบำรุงรักษาและปรับปรุงสิ่งก่อสร้างให้มีสภาพที่สามารถใช้งานได้ อย่างมีประสิทธิภาพ | -ปรับปรุงปรับปรุงอาคารศูนย์ฝึกอาชีพ กว้าง 10 เมตร ยาว 25.50 เมตร | - | - | 250,000 | - | - | จำนวนสิ่งก่อสร้างที่ได้รับการซ่อมแซมเพิ่มขึ้น | ทรัพย์สินสามารถใช้งานได้ ยาวนาน และมีประสิทธิภาพ | กองช่าง |
| 3 | ค่าจ้างออกแบบและควบคุมงานก่อสร้าง | เพื่อเพิ่มประสิทธิภาพการปฏิบัติงาน | จ่ายเป็นค่าออกแบบและควบคุมงานก่อสร้างขององค์การบริหารส่วนตำบลกุฎี | - | 150,000 | 150,000 | 150,000 | 150,000 | งานออกแบบและควบคุมงานก่อสร้างได้มาตรฐานร้อยละ 95 | ทำให้การปฏิบัติงานมีประสิทธิภาพมากขึ้น | กองช่าง |

9.4 แผนงานการศาสนาวัฒนธรรมและนันทนาการ : งานศาสนา วัฒนธรรมท้องถิ่น

| ที่ | โครงการ | วัตถุประสงค์ | เป้าหมาย (ผลผลิตของโครงการ) | งบประมาณ | | | | | ตัวชี้วัด (KPI) | ผลที่คาดว่าจะได้รับ | หน่วยงาน รับผิดชอบหลัก |
|-----|--|---|--|---------------|---------------|---------------|---------------|---------------|--------------------|---|---------------------------|
| | | | | 2561 (บาท) | 2562 (บาท) | 2563 (บาท) | 2564 (บาท) | 2565 (บาท) | | | |
| 1 | อุดหนุนโครงการยอยศ ยิ่งฟ้าอยุธยาจรดกโลก | เพื่อจ่ายเป็นค่า โครงการยอยศยิ่งฟ้า อยุธยาจรดกโลก | จ่ายเป็นค่าโครงการยอยศยิ่งฟ้า อยุธยาจรดกโลก (อุดหนุนที่ ทำการปกครองจังหวัด พระนครศรีอยุธยา) | 40,000 | 40,000 | 40,000 | 40,000 | 40,000 | 1 โครงการ | โครงการยอยศยิ่ง ฟ้าอยุธยาจรดก โลกได้รับการสืบ สานต่อไป | สำนักปลัด |
| 2 | อุดหนุนโครงการจัด งานของดีผักไถ่ | เพื่อส่งเสริมและ อนุรักษ์วัฒนธรรม ประเพณีของ อำเภอผักไถ่ | จ่ายเป็นค่าจัดงานของดีผักไถ่ จำนวน 1 โครงการ (อุดหนุน มูลนิธิมีมงคลอำเภอผักไถ่) | 40,000 | 40,000 | 40,000 | 40,000 | 40,000 | 1 โครงการ | วัฒนธรรม ประเพณี ของ อำเภอผักไถ่ได้รับ การสืบสานต่อไป | สำนักปลัด |

2 บัญชีโครงการพัฒนาท้องถิ่น

แบบ ผ. 02/1

รายละเอียดโครงการพัฒนา
แผนพัฒนาท้องถิ่น (พ.ศ.2561-2565)
สำหรับ โครงการที่เกี่วข้องขององค์กรปกครองส่วนท้องถิ่น
องค์การบริหารส่วนตำบลกุฎี

ก.ยุทธศาสตร์จังหวัดที่ 1 พัฒนาคุณภาพแหล่งท่องเที่ยวและบริการสู่มาตรฐานสากล

ข.ยุทธศาสตร์การพัฒนาขององค์กรปกครองส่วนท้องถิ่นในเขตจังหวัดที่ 1 การพัฒนาด้านโครงสร้างพื้นฐาน

ค.ยุทธศาสตร์การพัฒนาของ อบต.กุฎี ที่ 1 : โครงสร้างพื้นฐาน

1. แผนงานอุตสาหกรรมและการโยธา : งานก่อสร้างโครงสร้างพื้นฐาน

| ที่ | โครงการ | วัตถุประสงค์ | เป้าหมาย (ผลผลิตของโครงการ) | งบประมาณ | | | | | ตัวชี้วัด (KPI) | ผลที่คาดว่าจะได้รับ | หน่วยงาน รับผิดชอบหลัก |
|-----|--|--|---|---------------|---------------|---------------|---------------|---------------|--|------------------------|---------------------------|
| | | | | 2561 (บาท) | 2562 (บาท) | 2563 (บาท) | 2564 (บาท) | 2565 (บาท) | | | |
| 1 | โครงการปรับปรุงผิวจราจรโดยการปูแอสฟัลท์ติกคอนกรีต หมู่ที่ 1-2 บริเวณฝั่งตรงข้ามป้อม ตร. - หน้าบ้านนางพยุง กลิ่นสังข์ | เพื่อให้ประชาชนมีเส้นทางคมนาคมที่สะดวก | ปรับปรุงผิวจราจร กว้าง 5 เมตร ยาว 2,368 เมตร หนาเฉลี่ย 0.05เมตร หรือพื้นที่ไม่น้อยกว่า 11,480 ตารางเมตร | - | - | - | 3,735,000 | - | ถนน 1 สาย กว้าง 5.00 ม. ระยะทาง ยาว 2,368 เมตร | ประชาชนมีเส้นทางคมนาคม | กองช่าง |

| ที่ | โครงการ | วัตถุประสงค์ | เป้าหมาย (ผลผลิตของโครงการ) | งบประมาณ | | | | | ตัวชี้วัด (KPI) | ผลที่คาดว่าจะ ได้รับ | หน่วยงาน รับผิดชอบ หลัก |
|-----|---|--|---|---------------|---------------|---------------|---------------|---------------|------------------------------|------------------------------------|-------------------------------|
| | | | | 2561 (บาท) | 2562 (บาท) | 2563 (บาท) | 2564 (บาท) | 2565 (บาท) | | | |
| 2 | โครงการปรับปรุงผิวจราจรถนนคอนกรีตเสริมเหล็ก ลาดยางแอสฟัลต์ติก สำหรับชุมชน ม.2 , 4 , 7 | เพื่อให้ประชาชนมีเส้นทางคมนาคม | ก่อสร้างถนนคอนกรีตเสริมเหล็ก กว้าง 6 ม.ยาว 850 ม. หรือพื้นที่ไม่น้อยกว่า 5,100 ตร.ม. | - | - | 3,200,000 | 3,200,000 | 3,200,000 | ถนน 1 เส้น ยาว 850 ม. | ประชาชนมีเส้นทางคมนาคมที่สะดวกขึ้น | กองช่าง |
| 3 | โครงการปรับปรุงผิวจราจรลาดยางแอสฟัลติกคอนกรีต สำหรับชุมชน หมู่ที่ 4 | เพื่อให้ประชาชนมีเส้นทางคมนาคม | รื้อพื้นทางเดินกว้าง 6 เมตร ยาว 305 เมตรลงลูกรังพร้อมบดอัดหนาเฉลี่ย 0.40 เมตรพร้อมก่อสร้างถนน คสล. หนาเฉลี่ย 0.15 เมตร หรือพื้นที่ไม่น้อยกว่า 1,830 ตารางเมตร | - | - | - | 1,570,000 | - | ถนน 1 เส้น ระยะ ทาง 305 เมตร | ประชาชนมีเส้นทางคมนาคม | กองช่าง |
| 4 | โครงการซ่อมแซมถนนคสล.ทางเชื่อมบางบาล-ปากคลองโพธิ์ หมู่ที่ 7 | เพื่อให้ประชาชนมีเส้นทางคมนาคมที่สะดวกขึ้น | รื้อพื้นทางเดิมกว้าง 4 เมตร ยาว 500 เมตร ลงลูกรังพร้อมบดอัดกว้าง 4 เมตร ยาว 500 เมตร หนาเฉลี่ย 0.50 เมตร พร้อมเทคอนกรีตเสริมเหล็กกว้าง 4 เมตร ยาว 500 เมตร | 1,983,000 | - | - | - | - | ถนน 1 เส้น ระยะ ทาง 500 เมตร | ประชาชนมีเส้นทางคมนาคมที่สะดวกขึ้น | กองช่าง |

| ที่ | โครงการ | วัตถุประสงค์ | เป้าหมาย (ผลผลิตของโครงการ) | งบประมาณ | | | | | ตัวชี้วัด (KPI) | ผลที่คาดว่าจะได้รับ | หน่วยงาน รับผิดชอบหลัก |
|-----|---|--|---|---------------|---------------|---------------|---------------|---------------|---|------------------------------------|---------------------------|
| | | | | 2561 (บาท) | 2562 (บาท) | 2563 (บาท) | 2564 (บาท) | 2565 (บาท) | | | |
| 6 | โครงการซ่อมแซมถนนคสล. หมู่ที่ 12 (หน้าวัดโคกทอง ถึงหลังโรงเรียนวัดโคกทอง) | เพื่อให้ประชาชนมีเส้นทางคมนาคมที่สะดวกขึ้น | ก่อสร้างถนนลาดยางแอสฟัลต์ กคอนกรีต กว้าง 6 เมตรยาว525 เมตร พื้นที่ไม่น้อยกว่า3,150 ตารางเมตร | - | - | - | 2,000,000 | - | กว้าง 6 เมตร ยาว 525 เมตร พื้นที่ไม่น้อยกว่า 3,150 ตารางเมตร | ประชาชนมีเส้นทางคมนาคมที่สะดวกขึ้น | กองช่าง |
| 7 | โครงการซ่อมแซมผิวจราจร บริเวณร้านนายสุเทพ – สะพานข้ามแม่น้ำน้อยหมู่ที่ 12 | เพื่อให้ประชาชนมีเส้นทางคมนาคมที่สะดวกขึ้น | ก่อสร้างถนนลาดยางแอสฟัลต์ กคอนกรีต กว้าง 8.00 เมตร ยาว 310.00 เมตร พื้นที่ไม่น้อยกว่า 2,480 ตารางเมตร | - | - | - | - | 5,000,000 | ถนน 1สาย กว้าง 8.00 เมตร ยาว 310.00 เมตร พื้นที่ไม่น้อยกว่า 2,480 ตารางเมตร | ประชาชนมีเส้นทางคมนาคมที่สะดวกขึ้น | กองช่าง |

ก.ยุทธศาสตร์จังหวัดที่ 1 พัฒนาคุณภาพแหล่งท่องเที่ยวและบริการสู่มาตรฐานสากล

ข.ยุทธศาสตร์การพัฒนาขององค์กรปกครองส่วนท้องถิ่นในเขตจังหวัดที่ 5 การบริหารจัดการและการอนุรักษ์ทรัพยากรธรรมชาติและสิ่งแวดล้อม

ค.ยุทธศาสตร์การพัฒนาของ อบต.กุฎี ที่ 5 : การบริหารจัดการและการอนุรักษ์ทรัพยากรธรรมชาติและสิ่งแวดล้อม

1. แผนงานการเกษตร : งานอนุรักษ์แหล่งน้ำและป่าไม้

| ที่ | โครงการ | วัตถุประสงค์ | เป้าหมาย (ผลผลิตของโครงการ) | งบประมาณ | | | | | ตัวชี้วัด (KPI) | ผลที่คาดว่าจะได้รับ | หน่วยงาน รับผิดชอบหลัก |
|-----|---|--|--|---------------|---------------|---------------|---------------|---------------|---|--|---------------------------|
| | | | | 2561 (บาท) | 2562 (บาท) | 2563 (บาท) | 2564 (บาท) | 2565 (บาท) | | | |
| 1 | โครงการขุดลอกลำราง เส้นสามแยกบ้าน นางพ้อย เรือนสะอาด ถึงบ้านนางสายบัว ลาภโสภณ หมู่ที่ 1 | เพื่อให้ประชาชนมี น้ำใช้เพื่อการเกษตร อย่างเพียงพอ | ขุดลอกลำรางปากกว้าง 3 เมตร ก้นลำรางกว้าง 1 เมตร ลึกเฉลี่ย 1.00 ม. ระยะทาง 700 ม. | - | - | - | 1,500,000 | - | คลอง 1 สาย ระยะทาง 700 เมตร | ประชาชนมีน้ำใช้ เพื่อการเกษตร อย่างเพียงพอ | กองช่าง |
| 2 | โครงการขุดลอกลำ รางพร้อมก่อสร้าง ประตูปิด-เปิดระบายน้ำ เขตติดต่อระหว่าง หมู่ ที่ 1 - 2 | เพื่อให้ประชาชนมี น้ำใช้เพื่อการเกษตร อย่างเพียงพอ | ขุดลอกลำรางปากกว้าง 5 เมตร ก้นลำรางกว้าง 3 เมตร ลึกเฉลี่ย 1.00 ม. ระยะทาง 900 ม. ก่อสร้าง ประตูปิด-เปิดระบายน้ำ รายละเอียดตามแบบแปลนกอง ช่างองค์การบริหารส่วนตำบลกุฎี | - | - | - | - | 2,000,000 | คลอง 1 สาย และประตู ปิด - เปิดระบายน้ำ 1 บาน | ประชาชนมีน้ำใช้ เพื่อการเกษตร อย่างเพียงพอ | กองช่าง |

บัญชีครุภัณฑ์
แผนพัฒนาท้องถิ่น (พ.ศ.2561-2565)
องค์การบริหารส่วนตำบลกุฎี

| ที่ | แผนงาน | หมวด | ประเภท | เป้าหมาย (ผลผลิตของครุภัณฑ์) | งบประมาณและที่ผ่านมา | | | | | หน่วยงาน รับผิดชอบ หลัก |
|-----|-----------------|-------------|-------------------------------------|---|----------------------|---------------|---------------|---------------|---------------|---------------------------------|
| | | | | | 2561 (บาท) | 2562 (บาท) | 2563 (บาท) | 2563 (บาท) | 2565 (บาท) | |
| 1 | บริหารงานทั่วไป | ค่าครุภัณฑ์ | ครุภัณฑ์สำนักงาน | จัดซื้อครุภัณฑ์สำนักงาน | 100,000 | 100,000 | 100,000 | 100,000 | 100,000 | สำนักปลัด กองคลัง กองช่าง |
| 2 | บริหารงานทั่วไป | ค่าครุภัณฑ์ | ครุภัณฑ์งานบ้านงานครัว | จำนวน 5 ตัว | 47,500 | 47,500 | 47,500 | 47,500 | 47,500 | สำนักปลัด |
| 3 | เคหะและชุมชน | ค่าครุภัณฑ์ | ครุภัณฑ์สำรวจ (เทปวัดระยะ) | จัดซื้อเทปวัดระยะขนาด 50 เมตร จำนวน 2 ตลับ | 2,500 | - | - | - | - | สำนักปลัด |
| 4 | บริหารงานทั่วไป | ค่าครุภัณฑ์ | ครุภัณฑ์การเกษตร (เครื่องสูบน้ำ) | จัดซื้อเครื่องสูบน้ำแบบหอยโขง ใช้มอเตอร์ไฟฟ้า จำนวน 1 เครื่อง | 16,000 | - | - | - | - | สำนักปลัด |
| 5 | บริหารงานทั่วไป | ค่าครุภัณฑ์ | ครุภัณฑ์โรงงาน (เครื่องเจีย/ตัด) | จัดซื้อเครื่องเจีย/ตัด แบบมือ ถือ ขนาด 5 นิ้ว จำนวน 1 ตัว | 5,500 | - | - | - | - | สำนักปลัด |

| ที่ | แผนงาน | หมวด | ประเภท | เป้าหมาย (ผลผลิตของครุภัณฑ์) | งบประมาณและที่ผ่านมา | | | | | หน่วยงาน รับผิดชอบ หลัก |
|-----|--------------------------|-------------|--|--|----------------------|---------------|---------------|---------------|---------------|---------------------------------|
| | | | | | 2561 (บาท) | 2562 (บาท) | 2563 (บาท) | 2563 (บาท) | 2565 (บาท) | |
| 6 | บริหารงานทั่วไป | ค่าครุภัณฑ์ | ครุภัณฑ์โรงงาน (สว่านไฟฟ้า) | จัดซื้อสว่านไฟฟ้า จำนวน 1 ตัว | 2,500 | - | - | - | - | สำนักปลัด |
| 7 | การรักษาความสงบ ภายใน | ค่าครุภัณฑ์ | ครุภัณฑ์ดับเพลิง (สายส่งน้ำดับเพลิง) (สายส่งน้ำ) | เพื่อจัดซื้อ -สายส่งน้ำดับเพลิง ขนาด 2.5 นิ้ว ยาวไม่น้อยกว่า 20 เมตร จำนวน 3 ชุด -สายส่งน้ำ ชนิดผ้าใบ ขนาด 1.5 นิ้ว ยาวไม่น้อยกว่า 20 เมตร จำนวน 3 ชุด | 121,400 | - | - | - | - | สำนักปลัด |
| 8 | บริหารงานทั่วไป | ค่าครุภัณฑ์ | ครุภัณฑ์คอมพิวเตอร์ (เครื่องคอมพิวเตอร์) | จัดซื้อเครื่องคอมพิวเตอร์ จำนวน 1 เครื่อง (ตามเกณฑ์ ราคากลางและคุณลักษณะ พื้นฐานครุภัณฑ์คอมพิวเตอร์ กระทรวงดิจิทัล เพื่อเศรษฐกิจ และสังคม) | 16,000 | 16,000 | 16,000 | 16,000 | 16,000 | สำนักปลัด กองคลัง กองช่าง |
| 9 | บริหารงานทั่วไป | ค่าครุภัณฑ์ | ครุภัณฑ์สำนักงาน (เครื่องโทรสาร) | จัดซื้อเครื่องโทรสารแบบใช้ กระดาษธรรมดา จำนวน 1 เครื่อง (บัญชีราคาครุภัณฑ์ กองมาตรฐานงบประมาณ 1 สำนักงบประมาณ) | - | 18,000 | - | - | - | สำนักปลัด |

| ที่ | แผนงาน | หมวด | ประเภท | เป้าหมาย (ผลผลิตของครุภัณฑ์) | งบประมาณและที่ผ่านมา | | | | | หน่วยงาน รับผิดชอบ หลัก |
|-----|-----------------|-------------|---|---|----------------------|---------------|---------------|---------------|---------------|-------------------------------|
| | | | | | 2561 (บาท) | 2562 (บาท) | 2563 (บาท) | 2563 (บาท) | 2565 (บาท) | |
| 10 | บริหารงานทั่วไป | ค่าครุภัณฑ์ | ครุภัณฑ์สำนักงาน (เครื่องโทรศัพท์พื้นฐาน) | จัดซื้อเครื่องโทรศัพท์พื้นฐาน จำนวน 1 เครื่อง (จัดหาโดยสืบ ราคาจากท้องตลาด เนื่องจาก ไม่มีตามบัญชีครุภัณฑ์ กอง มาตรฐานงบประมาณ 1 สำนัก งบประมาณ) | - | 2,200 | - | - | - | สำนักปลัด |
| 11 | บริหารงานทั่วไป | ค่าครุภัณฑ์ | ครุภัณฑ์สำนักงาน (โพลีเทียมไม้) จำนวน 2 ตัว | จัดซื้อโพลีเทียมไม้ จำนวน 2 ตัว (จัดหาโดยสืบราคาจาก ท้องตลาดเนื่องจากไม่มีตาม บัญชีครุภัณฑ์กองมาตรฐาน งบประมาณ 1 สำนักงบประมาณ) | - | - | 10,000 | - | - | สำนักปลัด |
| 12 | เคหะและชุมชน | ค่าครุภัณฑ์ | ครุภัณฑ์คอมพิวเตอร์ (เครื่องพิมพ์แบบฉีดหมึก (Inkjet Printer) สำหรับกระดาษขนาด A3) | จัดซื้อเครื่องพิมพ์แบบฉีดหมึก (Inkjet Print) จำนวน 1 เครื่อง (ตามเกณฑ์ราคากลางและ คุณลักษณะพื้นฐานครุภัณฑ์ คอมพิวเตอร์ กระทรวงดิจิทัล เพื่อเศรษฐกิจและสังคม) | - | 7,100 | - | - | - | กองช่าง |

| ที่ | แผนงาน | หมวด | ประเภท | เป้าหมาย (ผลผลิตของครุภัณฑ์) | งบประมาณและที่ผ่านมา | | | | | หน่วยงาน รับผิดชอบ หลัก |
|-----|-----------------|-------------|--|--|----------------------|---------------|---------------|---------------|---------------|-------------------------------|
| | | | | | 2561 (บาท) | 2562 (บาท) | 2563 (บาท) | 2563 (บาท) | 2565 (บาท) | |
| 13 | เคหะและชุมชน | ค่าครุภัณฑ์ | ครุภัณฑ์โรงงาน (เครื่องตัดไฟเบอร์) | จัดซื้อเครื่องตัดไฟเบอร์ -กำลังไฟฟ้า 2,000 วัตต์ -แผ่นตัด 355 มม.(14นิ้ว) -ความเร็วรอบขณะเดินเครื่อง เปล่า 3,800 รอบ/นาที - ขนาด (ย*ก*ส) 500*280* 600 มม. | - | 6,000 | - | - | - | กองช่าง |
| 14 | เคหะและชุมชน | ค่าครุภัณฑ์ | ครุภัณฑ์ยานพาหนะและขนส่ง (รถบรรทุกขยะ) | จัดซื้อรถบรรทุกขยะ (แบบอัด ท้าย) ขนาด 6 ตัน 6 ล้อ ปริมาตรกระบอกสูบไม่ต่ำกว่า 6,000 ซีซี หรือกำลังเครื่องยนต์ สูงสุดไม่ต่ำกว่า 170 กิโลวัตต์ บัญชีราคามาตรฐานครุภัณฑ์ สำนักงบประมาณ | - | - | 2,400,000 | 2,400,000 | 2,400,000 | สำนักปลัด |
| 15 | บริหารงานทั่วไป | ค่าครุภัณฑ์ | ครุภัณฑ์คอมพิวเตอร์ เครื่องอ่านบัตรแบบเนกประสงค์ (Smart Card Reader) | จัดซื้อเครื่องอ่านบัตรแบบ อเนกประสงค์ (Smart Card Reader) จำนวน 3 เครื่อง ตามเกณฑ์ราคากลางและ คุณลักษณะพื้นฐานครุภัณฑ์ คอมพิวเตอร์ กระทรวงดิจิทัล ฯ | - | 2,100 | - | - | - | สำนักปลัด |

| ที่ | แผนงาน | หมวด | ประเภท | เป้าหมาย (ผลผลิตของครุภัณฑ์) | งบประมาณและที่ผ่านมา | | | | | หน่วยงาน รับผิดชอบ หลัก |
|-----|-----------------|-------------|--|--|----------------------|---------------|---------------|---------------|---------------|-------------------------------|
| | | | | | 2561 (บาท) | 2562 (บาท) | 2563 (บาท) | 2563 (บาท) | 2565 (บาท) | |
| 16 | บริหารงานทั่วไป | ค่าครุภัณฑ์ | ครุภัณฑ์คอมพิวเตอร์ เครื่องพิมพ์ชนิด Dot Matrix Printer แบบแคร์สัน | จัดซื้อเครื่องพิมพ์ชนิด Dot Matrix Printer แบบแคร์สัน จำนวน 1 เครื่อง ตามเกณฑ์ ราคากลางและคุณลักษณะ พื้นฐานครุภัณฑ์คอมพิวเตอร์ กระทรวงดิจิทัล เพื่อเศรษฐกิจ และสังคม | | 22,000 | - | - | - | กองคลัง |
| 17 | เคหะและชุมชน | ค่าครุภัณฑ์ | ครุภัณฑ์สำรวจ (บันไดไฟเบอร์กลาส ชนิดพาดเลื่อน 2 ตอน) | จัดซื้อบันไดไฟเบอร์กลาส ชนิด พาดเลื่อน 2 ตอน จำนวน 1 อัน | - | 10,000 | - | - | - | กองช่าง |

ส่วนที่ 4

การติดตามและประเมินผล

4.1 การติดตามและประเมินผลยุทธศาสตร์ขององค์กรปกครองส่วนท้องถิ่นในเขตจังหวัด

ตามพระราชบัญญัติกำหนดแผนและขั้นตอนการกระจายอำนาจให้แก่องค์กรปกครองส่วนท้องถิ่น พ.ศ. 2542 ได้กำหนดให้องค์กรปกครองส่วนท้องถิ่น มีอำนาจและหน้าที่ในการจัดทำแผนพัฒนาท้องถิ่นของตนเอง โดยในการจัดทำแผนพัฒนาขององค์กรปกครองส่วนท้องถิ่นนั้น จะต้องดำเนินการตามระเบียบกระทรวงมหาดไทยว่าด้วยการจัดทำแผนพัฒนาขององค์กรปกครองส่วนท้องถิ่น พ.ศ. 2548 และที่แก้ไขเพิ่มเติมถึง (ฉบับที่ 3) พ.ศ. 2561 ทั้งนี้ แผนพัฒนาท้องถิ่นจะต้องสอดคล้องกับแผนพัฒนาจังหวัด ยุทธศาสตร์การพัฒนาขององค์กรปกครองส่วนท้องถิ่นในเขตจังหวัด แผนพัฒนาอำเภอ แผนพัฒนาตำบล แผนพัฒนาหมู่บ้านหรือแผนชุมชน อันมีลักษณะเป็นการกำหนดรายละเอียดแผนงาน ดังนั้น จึงต้องมีการกำหนดยุทธศาสตร์การพัฒนาขององค์กรปกครองส่วนท้องถิ่นในเขตจังหวัดขึ้น ตามกระบวนการพิจารณาจากประชาคมท้องถิ่นระดับจังหวัด ร่วมกับคณะกรรมการพัฒนาองค์การบริหารส่วนจังหวัด คณะกรรมการประสานแผนพัฒนาท้องถิ่นระดับจังหวัด ผู้แทนองค์กรปกครองส่วนท้องถิ่นในเขตจังหวัด ร่วมกันจัดทำ ทบทวน หรือเปลี่ยนแปลงยุทธศาสตร์การพัฒนาขององค์กรปกครองส่วนท้องถิ่นในเขตจังหวัด เพื่อให้การจัดทำแผนพัฒนาขององค์กรปกครองส่วนท้องถิ่นเกิดประสิทธิภาพ ประสิทธิผล โดยนำยุทธศาสตร์การพัฒนาขององค์กรปกครองส่วนท้องถิ่นในเขตจังหวัดไปใช้เป็นแนวทางในการจัดทำแผนพัฒนาท้องถิ่นของตนเองได้ต่อไป และเพื่อให้สามารถบูรณาการกับแผนพัฒนาจังหวัด แผนปฏิบัติการประจำปีของจังหวัดและตอบสนองความต้องการของประชาชนอันจะนำไปสู่การจัดทำงบประมาณ ที่มีประสิทธิภาพในท้องถิ่นได้อย่างแท้จริง เป็นเครื่องมือในการพัฒนาท้องถิ่นให้เข้มแข็ง เกิดประโยชน์สูงสุดต่อประชาชนในท้องถิ่น

ดังนั้น องค์กรปกครองส่วนท้องถิ่น จึงต้องกำหนดยุทธศาสตร์การพัฒนาขององค์กรปกครองส่วนท้องถิ่นให้สอดคล้องยุทธศาสตร์การพัฒนาขององค์กรปกครองส่วนท้องถิ่นในเขตจังหวัด เพื่อนำไปสู่การบูรณาการร่วมกัน ให้เกิดความสอดคล้องกับแผนพัฒนาจังหวัด สามารถเชื่อมโยงไปสู่แผนพัฒนากลุ่มจังหวัด แผนพัฒนาภาค แผนพัฒนาเศรษฐกิจและสังคมแห่งชาติ ฉบับที่ 12 แผนยุทธศาสตร์ชาติ 20 ปี ไทยแลนด์ 4.0 และในการจัดทำแผนพัฒนาท้องถิ่น (พ.ศ. 2561 – 2565) จะต้องมีการติดตามและติดตามและประเมินผลยุทธศาสตร์เพื่อความสอดคล้องแผนพัฒนาท้องถิ่นขององค์กรปกครองส่วนท้องถิ่น ตามระเบียบกระทรวงมหาดไทยว่าด้วยการจัดทำแผนขององค์กรปกครองส่วนท้องถิ่น พ.ศ. 2548 และที่แก้ไขเพิ่มเติมถึง (ฉบับที่ 3) พ.ศ. 2561 โดยคณะกรรมการติดตามและประเมินผลแผนพัฒนาท้องถิ่น จะต้องดำเนินการให้คะแนนตามเกณฑ์ที่กำหนดไว้ ซึ่งเป็นส่วนหนึ่งของการติดตามและประเมินผลแผนพัฒนา โดยดำเนินการให้แล้วเสร็จภายในหกสิบวัน นับแต่วันที่ประกาศใช้งบประมาณรายจ่าย รายละเอียดแนวทางการพิจารณาตามหนังสือกระทรวงมหาดไทย ด่วนที่สุด ที่ มท 0810.3/ว 2913 ลงวันที่ 15 พฤษภาคม 2562 เรื่อง ชักซ้อมแนวทางการทบทวนแผนพัฒนาท้องถิ่น (พ.ศ. 2561 – 2565) ขององค์กรปกครองส่วนท้องถิ่น ดังนี้

**แนวทางการพิจารณาการติดตามและประเมินผลยุทธศาสตร์
เพื่อความสอดคล้องแผนพัฒนาท้องถิ่นขององค์กรปกครองส่วนท้องถิ่น**

| ประเด็นการพิจารณา | คะแนน |
|--|------------|
| 1. ข้อมูลสภาพทั่วไปและข้อมูลพื้นฐานขององค์กรปกครองส่วนท้องถิ่น | 20 |
| 2. การวิเคราะห์สถานการณ์และศักยภาพ | 20 |
| 3. ยุทธศาสตร์ประกอบด้วย | 60 |
| 3.1 ยุทธศาสตร์ขององค์กรปกครองส่วนท้องถิ่น | (10) |
| 3.2 ยุทธศาสตร์ขององค์กรปกครองส่วนท้องถิ่นในเขตจังหวัด | (10) |
| 3.3 ยุทธศาสตร์จังหวัด | (10) |
| 3.4 วิสัยทัศน์ | (5) |
| 3.5 กลยุทธ์ | (5) |
| 3.6 เป้าประสงค์ของแต่ละประเด็นกลยุทธ์ | (5) |
| 3.7 จุดยืนทางยุทธศาสตร์ | (5) |
| 3.8 แผนงาน | (5) |
| 3.9 ความเชื่อมโยงของยุทธศาสตร์ในภาพรวม | (5) |
| รวมคะแนน | 100 |

แนวทางเบื้องต้นในการให้คะแนนแนวทางการพิจารณาการติดตามและประเมินผลยุทธศาสตร์
เพื่อความสอดคล้องแผนพัฒนาท้องถิ่นขององค์กรปกครองส่วนท้องถิ่น

| ประเด็นการพิจารณา | รายละเอียดหลักเกณฑ์ | คะแนนเต็ม | คะแนนที่ได้ |
|--|--|-----------|-------------|
| 1. ข้อมูลสภาพทั่วไปและข้อมูลพื้นฐานขององค์กรปกครองส่วนท้องถิ่น | ควรประกอบด้วยข้อมูลดังนี้ (1) ข้อมูลเกี่ยวกับด้านกายภาพ เช่น ที่ตั้งของหมู่บ้าน/ชุมชน/ตำบล ลักษณะภูมิประเทศ ลักษณะภูมิอากาศ ลักษณะของที่ดิน ลักษณะของแหล่งน้ำ ลักษณะของป่าไม้ ฯลฯ ด้านการเมือง/การปกครอง เช่น เขต การปกครองการเลือกตั้ง ฯลฯ | 20 (3) | |
| | (2) ข้อมูลเกี่ยวกับด้านการเมือง/การปกครอง เช่น เขตการปกครอง การเลือกตั้ง ฯลฯ ประชากร เช่น ข้อมูลเกี่ยวกับจำนวนประชากร และช่วงอายุและจำนวนประชากร ฯลฯ | (2) | |
| | (3) ข้อมูลเกี่ยวกับสภาพทางสังคม เช่น การศึกษา สาธารณสุข อาชญากรรม ยาเสพติด การสังคมสงเคราะห์ | (2) | |
| | (4) ข้อมูลเกี่ยวกับระบบบริหารพื้นฐาน เช่น การคมนาคมขนส่ง การไฟฟ้า การประปา โทรศัพท์ ฯลฯ | (2) | |
| | (5) ข้อมูลเกี่ยวกับระบบเศรษฐกิจ เช่น การเกษตร การประมง การประมง การบริการ การท่องเที่ยว อุตสาหกรรม การพาณิชย์/กลุ่มอาชีพแรงงาน ฯลฯ | (2) | |
| | (6) ข้อมูลเกี่ยวกับศาสนา ประเพณี วัฒนธรรม เช่น การนับถือศาสนา ประเพณี และงานประจำปี ภูมิปัญญาท้องถิ่น ภาษาถิ่น สินค้าพื้นเมือง และของที่ระลึก ฯลฯ และอื่นๆ | (2) | |
| | (7) ข้อมูลเกี่ยวกับทรัพยากรธรรมชาติ เช่น น้ำ ป่าไม้ ภูเขา คุณภาพของทรัพยากรธรรมชาติ ฯลฯ | (2) | |
| | (8) การสำรวจและจัดเก็บข้อมูลเพื่อการจัดทำแผนพัฒนาท้องถิ่นหรือการใช้ข้อมูล จปฐ. | (2) | |
| | (9) การประชุมประชาคมท้องถิ่น รูปแบบ วิธีการ และการดำเนินการประชุมประชาคมท้องถิ่นโดยใช้กระบวนการร่วมคิด ร่วมทำ ร่วมตัดสินใจ ร่วมตรวจสอบ ร่วมรับประโยชน์ ร่วมแก้ไขปัญหา ปรีกษาหารือ แลกเปลี่ยนเรียนรู้ เพื่อแก้ไขปัญหาสำหรับการพัฒนาท้องถิ่นตามอำนาจหน้าที่ขององค์กรปกครองส่วนท้องถิ่น | (3) | |

| ประเด็น การพิจารณา | รายละเอียดหลักเกณฑ์ | คะแนน เต็ม | คะแนน ที่ได้ |
|---|--|---------------|-----------------|
| 2. การวิเคราะห์ สภาพการณ์และ ศักยภาพ | <p>ควรประกอบด้วยข้อมูลดังนี้</p> <p>(1) การวิเคราะห์ที่ครอบคลุมความเชื่อมโยง ความสอดคล้อง ยุทธศาสตร์จังหวัด ยุทธศาสตร์การพัฒนาขององค์กรปกครองส่วนท้องถิ่นในเขตจังหวัด ยุทธศาสตร์ขององค์กรปกครองส่วนท้องถิ่น นโยบายของผู้บริหารท้องถิ่น รวมถึงความเชื่อมโยงแผนยุทธศาสตร์ชาติ 20 ปี แผนพัฒนาเศรษฐกิจและสังคมแห่งชาติ และ Thailand 4.0</p> | 20 (5) | |
| | (2) การวิเคราะห์การใช้ผังเมืองรวมหรือผังเมืองเฉพาะและการบังคับใช้ผลของการบังคับใช้ สภาพการณ์ที่เกิดขึ้นต่อการพัฒนาท้องถิ่น | (3) | |
| | (3) การวิเคราะห์ทางสังคม เช่น ด้านแรงงาน การศึกษา สาธารณสุข ความยากจน อาชญากรรม ปัญหายาเสพติด เทคโนโลยี จารีต ประเพณี วัฒนธรรม ภูมิปัญญาท้องถิ่น เป็นต้น | (3) | |
| | (4) การวิเคราะห์ทางเศรษฐกิจ ข้อมูลด้านรายได้ครัวเรือน การส่งเสริมอาชีพ กลุ่มอาชีพ กลุ่มทางสังคม การพัฒนาอาชีพและกลุ่มต่างๆ สภาพทางเศรษฐกิจและความเป็นอยู่ทั่วไป เป็นต้น | (3) | |
| | (5) การวิเคราะห์สิ่งแวดล้อม พื้นที่สีเขียว ธรรมชาติต่างๆ ทางภูมิศาสตร์ กระบวนการหรือสิ่งที่เกิดขึ้น การประดิษฐ์ที่มีผลต่อสิ่งแวดล้อมและการพัฒนา | (3) | |
| | (6) ผลการวิเคราะห์ศักยภาพเพื่อประเมินสถานการณ์การพัฒนาในปัจจุบันและโอกาสการพัฒนาในอนาคตของท้องถิ่น ด้วยเทคนิค SWOT Analysis ที่อาจส่งผลต่อการดำเนินงานได้แก่ S-Strengit (จุดแข็ง) W-Weakness (จุดอ่อน) O-Opportunity (โอกาส) และT-Therat (อุปสรรค) | (3) | |
| 3. ยุทธศาสตร์ 3.1 ยุทธศาสตร์ของ องค์กรปกครองส่วน ท้องถิ่น 3.2 ยุทธศาสตร์ของ องค์กรปกครองส่วน ท้องถิ่นในเขตจังหวัด | <p>ควรประกอบด้วยข้อมูลดังนี้ สอดคล้องกับสภาพสังคม เศรษฐกิจ สิ่งแวดล้อมของท้องถิ่น ประเด็นปัญหาการพัฒนาและแนวทางการพัฒนาที่สอดคล้องกับยุทธศาสตร์ขององค์กรปกครองส่วนท้องถิ่น และเชื่อมโยงหลักปรัชญาแผนยุทธศาสตร์ชาติ 20 ปี แผนพัฒนาเศรษฐกิจและสังคมแห่งชาติ และ Thailand 4.0</p> | 60 (10) | |
| | สอดคล้องและเชื่อมโยงกับสภาพสังคม เศรษฐกิจ สิ่งแวดล้อมของท้องถิ่น และยุทธศาสตร์จังหวัด และเชื่อมโยงหลักปรัชญาแผนยุทธศาสตร์ชาติ 20 ปี แผนพัฒนาเศรษฐกิจและสังคมแห่งชาติและ Thailand 4.0 | (10) | |

| ประเด็นการพิจารณา | รายละเอียดหลักเกณฑ์ | คะแนนเต็ม | คะแนนที่ได้ |
|--|---|-----------|-------------|
| 3.3 ยุทธศาสตร์จังหวัด | สอดคล้องกับแผนพัฒนากลุ่มจังหวัด ยุทธศาสตร์พัฒนาภาค แผนพัฒนาเศรษฐกิจและสังคมแห่งชาติ แผนการบริหารราชการแผ่นดิน นโยบาย/ยุทธศาสตร์ คสช. และนโยบายรัฐบาล หลักพระราชบัญญัติ แผนยุทธศาสตร์ชาติ 20 ปี และThailand 4.0 | (10) | |
| 3.4 วิสัยทัศน์ | วิสัยทัศน์ ซึ่งมีลักษณะแสดงสถานภาพที่องค์กรปกครองส่วนท้องถิ่นต้องการจะเป็นหรือบรรลุถึงอนาคตอย่างชัดเจน สอดคล้องกับโอกาสและศักยภาพที่เป็นลักษณะเฉพาะขององค์กรปกครองส่วนท้องถิ่นและสัมพันธ์กับโครงการพัฒนา | (5) | |
| 3.5 กลยุทธ์ | แสดงให้เห็นช่องทาง วิธีการ ภารกิจหรือสิ่งที่ต้องทำตามอำนาจหน้าที่ขององค์กรปกครองส่วนท้องถิ่นที่จะนำไปสู่การบรรลุวิสัยทัศน์ หรือแสดงให้เห็นถึงความชัดเจนในสิ่งที่จะดำเนินการให้บรรลุวิสัยทัศน์นั้น | (5) | |
| 3.6 เป้าประสงค์ของแต่ละประเด็นกลยุทธ์ | เป้าประสงค์ของแต่ละประเด็นกลยุทธ์มีความสอดคล้องและสนับสนุนต่อกิจกรรมที่จะเกิดขึ้น มุ่งหมายสิ่งหนึ่งสิ่งใดที่ชัดเจน | (5) | |
| 3.7 จุดยืนทางยุทธศาสตร์ (Positioning) | ความมุ่งมั่นอันแน่วแน่ในการวางแผนพัฒนาท้องถิ่น เพื่อให้บรรลุวิสัยทัศน์ขององค์กรปกครองส่วนท้องถิ่น ซึ่งเกิดจากศักยภาพของพื้นที่จริง ที่จะนำไปสู่ผลสำเร็จทางยุทธศาสตร์ | (5) | |
| 3.8 แผนงาน | แผนงานหรือจุดมุ่งหมายเพื่อการพัฒนาในอนาคต กำหนดจุดมุ่งหมายในเรื่องใดเรื่องหนึ่งหรือแผนงานที่เกิดจากเป้าประสงค์ ตัวชี้วัด ค่าเป้าหมาย กลยุทธ์ จุดยืนทางยุทธศาสตร์ขององค์กรปกครองส่วนท้องถิ่นที่มีความชัดเจน นำไปสู่การทำโครงการพัฒนาท้องถิ่นในแผนพัฒนาท้องถิ่น โดยระบุแผนงานและความเชื่อมโยงดังกล่าว | (5) | |
| 3.9 ความเชื่อมโยงของยุทธศาสตร์ในภาพรวม | ความเชื่อมโยงองค์รวมที่นำไปสู่การพัฒนาท้องถิ่นที่เกิดผลผลิต/โครงการจากแผนยุทธศาสตร์ชาติ 20 ปี แผนพัฒนาเศรษฐกิจและสังคมแห่งชาติ ฉบับที่ 12 Thailand 4.0 แผนพัฒนาภาค/แผนพัฒนาจังหวัด /แผนพัฒนาจังหวัดยุทธศาสตร์การพัฒนาขององค์กรปกครองส่วนท้องถิ่นในเขตจังหวัด และยุทธศาสตร์ขององค์กรปกครองส่วนท้องถิ่น | (5) | |
| รวมคะแนน | | | |

4.2 การติดตามและประเมินผลโครงการขององค์กรปกครองส่วนท้องถิ่น

ในการจัดทำแผนพัฒนาท้องถิ่น (พ.ศ. 2561 – 2565) ขององค์กรปกครองส่วนท้องถิ่น จะต้องมีการติดตามและประเมินผลโครงการขององค์กรปกครองส่วนท้องถิ่นเพื่อความสอดคล้องแผนพัฒนาท้องถิ่น ตามระเบียบกระทรวงมหาดไทย ว่าด้วยการจัดทำแผนขององค์กรปกครองส่วนท้องถิ่น พ.ศ. 2548 และที่แก้ไขเพิ่มเติมถึง (ฉบับที่ 3) พ.ศ. 2561 โดยคณะกรรมการติดตามและประเมินผลแผนพัฒนาท้องถิ่น จะต้องดำเนินการให้คะแนนตามเกณฑ์ที่กำหนดไว้ ซึ่งเป็นส่วนหนึ่งของการติดตามและประเมินผลแผนพัฒนา โดยดำเนินการให้แล้วเสร็จภายในหกสิบวัน นับแต่วันที่ประกาศใช้งบประมาณรายจ่าย รายละเอียดแนวทางการพิจารณาตามหนังสือกระทรวงมหาดไทย ด่วนที่สุด ที่ มท 0810.3/ว2931 ลงวันที่ 15 พฤษภาคม 2562 เรื่อง ชักซ้อมแนวทางการทบทวนแผนพัฒนาท้องถิ่น (พ.ศ. 2561 – 2565) ขององค์กรปกครองส่วนท้องถิ่น ดังนี้

แนวทางการพิจารณาการติดตามและประเมินผลโครงการ เพื่อความสอดคล้องแผนพัฒนาท้องถิ่น (พ.ศ. 2561 – 2565) ขององค์กรปกครองส่วนท้องถิ่น

| ประเด็นการพิจารณา | คะแนน |
|--|------------|
| 1. การสรุปสถานการณ์การพิจารณา | 10 |
| 2. การประเมินผลการนำแผนพัฒนาท้องถิ่นสี่ปีไปปฏิบัติในเชิงปริมาณ | 10 |
| 3. การประเมินผลการนำแผนพัฒนาท้องถิ่นสี่ปีไปปฏิบัติในเชิงคุณภาพ | 10 |
| 4. แผนงานและยุทธศาสตร์การพิจารณา | 10 |
| 5. โครงการพัฒนา ประกอบด้วย | 60 |
| 5.1 ความชัดเจนของชื่อโครงการ | (5) |
| 5.2 กำหนดวัตถุประสงค์สอดคล้องกับโครงการ | (5) |
| 5.3 เป้าหมาย (ผลผลิตของโครงการ) มีความชัดเจนนำไปสู่การตั้งงบประมาณได้ถูกต้อง | (5) |
| 5.4 โครงการมีความสอดคล้องกับแผนยุทธศาสตร์ชาติ 20 ปี | (5) |
| 5.5 เป้าหมาย (ผลผลิตของโครงการ) มีความสอดคล้องกับแผนพัฒนาเศรษฐกิจและสังคมแห่งชาติ | (5) |
| 5.6 โครงการมีความสอดคล้องกับ Thailand 4.0 | (5) |
| 5.7 โครงการสอดคล้องกับยุทธศาสตร์จังหวัด | (5) |
| 5.8 โครงการแก้ไขปัญหาความยากจนหรือการเสริมสร้างให้ประเทศชาติมั่นคง มั่งคั่ง ยั่งยืน ภายใต้หลักปรัชญา | (5) |
| 5.9 งบประมาณ มีความสอดคล้องกับเป้าหมาย (ผลผลิตของโครงการ) | (5) |
| 5.10 มีการประมาณการราคาถูกต้องตามหลักวิธีการงบประมาณ | (5) |
| 5.11 มีการกำหนดตัวชี้วัด (KPI) และสอดคล้องกับวัตถุประสงค์และผลคาดว่าจะได้รับ | (5) |
| 5.12 ผลที่คาดว่าจะได้รับ สอดคล้องกับวัตถุประสงค์ | (5) |
| รวมคะแนน | 100 |

แนวทางเบื้องต้นในการให้คะแนนแนวทางการพิจารณาการติดตามและประเมินผลโครงการ
เพื่อความสอดคล้องแผนพัฒนาท้องถิ่น (พ.ศ.2561 – 2565) ขององค์กรปกครองส่วนท้องถิ่น

| ประเด็น การพิจารณา | รายละเอียดหลักเกณฑ์ | คะแนน เต็ม | คะแนน ที่ได้ |
|--|--|---------------|-----------------|
| 1. การสรุป สถานการณ์การ พัฒนา | เป็นการวิเคราะห์กรอบการจัดทำยุทธศาสตร์ขององค์กรปกครองส่วนท้องถิ่น (ใช้การวิเคราะห์ SWOT Analysis/Demand (Demand Analysis)/Global Demand และ Trend ปัจจัยและสถานการณ์การเปลี่ยนแปลงที่มีผลต่อการ พัฒนา อย่างน้อยต้องประกอบด้วยการวิเคราะห์ศักยภาพด้านเศรษฐกิจ, ด้าน สังคม, ด้านทรัพยากรธรรมชาติและสิ่งแวดล้อม) | 10 | |
| 2. การประเมินผล การนำแผนพัฒนา ท้องถิ่นสี่ปีไป ปฏิบัติในเชิง ปริมาณ | 1) การควบคุมที่มีตัวเลขต่างๆ เพื่อนำมาใช้วัดผลในเชิงปริมาณ เช่น การวัด จำนวนโครงการ กิจกรรม งานต่างๆ ก็คือผลผลิตนั่นเองว่าเป็นไปตามที่ ตั้งเป้าหมายเอาไว้หรือไม่จำนวนที่ดำเนินการจริงตามที่ได้กำหนดไว้เท่าไร จำนวนที่ไม่สามารถดำเนินการได้มีจำนวนเท่าไร สามารถอธิบายได้ตามหลัก ประสิทธิภาพ (Efficiency) ของการพัฒนาท้องถิ่นตามอำนาจหน้าที่ที่ได้ กำหนดไว้ 2) วิเคราะห์ผลกระทบ/สิ่งที่กระทบ (Impact) โครงการที่ดำเนินการในเชิง ปริมาณ (Qualitative) | 10 | |
| 3. การประเมินผล การนำแผนพัฒนา ท้องถิ่นสี่ปีไป ปฏิบัติในเชิง คุณภาพ | 1) การประเมินประสิทธิผลของแผนพัฒนาในเชิงคุณภาพคือการนำเอา เทคนิคๆ มาใช้เพื่อวัดค่าภารกิจ โครงการ กิจกรรม งานต่างๆ ที่ดำเนินการใน พื้นที่นั้นๆ ตรงต่อความต้องการของประชาชนหรือไม่และเป็นไปตามอำนาจ หน้าที่หรือไม่ ประชาชนพึงพอใจหรือไม่ สิ่งของ วัสดุ ครุภัณฑ์ การดำเนินการ ต่างๆ มีสภาพหรือลักษณะถูกต้อง คงทน ถาวร สามารถใช้ได้ตาม วัตถุประสงค์หรือไม่ ซึ่งเป็นไปตามหลักประสิทธิผล (Effectiveness) ผลการ ปฏิบัติราชการตามที่บรรลุวัตถุประสงค์ และเป้าหมายของแผนปฏิบัติราชการ ตามที่ได้รับงบประมาณมาดำเนินการ รวมถึงสามารถเทียบเคียงกับส่วน ราชการหรือหน่วยงาน 2) วิเคราะห์ผลกระทบ/สิ่งที่กระทบ (Impact) โครงการที่ดำเนินการในเชิง คุณภาพ (Qualitative) | 10 | |
| 4. แผนงานและ ยุทธศาสตร์การ พัฒนา | 1) วิเคราะห์แผนงาน งาน ที่เกิดจากด้านต่างๆ มีความสอดคล้องกับ ยุทธศาสตร์ขององค์กรปกครองส่วนท้องถิ่นในมิติต่างๆ จนนำไปสู่การจัดทำ โครงการพัฒนาท้องถิ่นโดยใช้ SWOT Analysis/Demand (Demand Analysis)/Global Demand/ Trend หรือหลักการบูรณาการ (Integration) กับองค์กรปกครองส่วนท้องถิ่น ที่มีพื้นที่ติดต่อกัน | 10 | |

| ประเด็น การพิจารณา | รายละเอียดหลักเกณฑ์ | คะแนน เต็ม | คะแนน ที่ได้ |
|--|--|---|-----------------|
| <p>5. โครงการพัฒนา</p> <p>5.1 ความชัดเจน ของชื่อโครงการ</p> <p>5.2 กำหนด วัตถุประสงค์ สอดคล้องกับ โครงการ</p> <p>5.3 เป้าหมาย (ผลผลิตของ โครงการ) มีความ ชัดเจนนำไปสู่การ ตั้งงบประมาณได้ ถูกต้อง</p> <p>5.4 โครงการมี ความสอดคล้องกับ แผนยุทธศาสตร์ 20 ปี</p> <p>5.5 เป้าหมาย (ผลผลิตของ โครงการ) มีความ สอดคล้องกับ แผนพัฒนา เศรษฐกิจและสังคม แห่งชาติ</p> | <p>ควรประกอบด้วยข้อมูลดังนี้</p> <p>เป็นโครงการที่มีวัตถุประสงค์สนองต่อยุทธศาสตร์การพัฒนาขององค์กร ปกครองส่วนท้องถิ่นและดำเนินการเพื่อให้การพัฒนาบรรลุตามวิสัยทัศน์ของ องค์กรปกครองส่วนท้องถิ่นที่กำหนดไว้ ชื่อโครงการมีความชัดเจน มุ่งไปเรื่อง ใดเรื่องหนึ่ง อ่านแล้วเข้าใจได้ว่าจะพัฒนาอะไรในอนาคต</p> <p>มีวัตถุประสงค์ชัดเจน (clear objective) โครงการต้องกำหนดวัตถุประสงค์ สอดคล้องกับความเป็นมาของโครงการ สอดคล้องกับหลักการและเหตุผล วิธีการดำเนินงานต้องสอดคล้องกับวัตถุประสงค์ ความเป็นไปได้ชัดเจน มี ลักษณะเฉพาะเจาะจง</p> <p>สภาพที่อยากให้เกิดขึ้นในอนาคตเป็นทิศทางที่ต้องไปให้ถึงเป้าหมายต้อง ชัดเจน สามารถระบุจำนวนเท่าไร กลุ่มเป้าหมายคืออะไร มีผลผลิตอย่างไร พื้นที่ดำเนินงาน และระยะเวลาดำเนินงานอธิบายให้ชัดเจนว่า โครงการนี้จะทำที่ไหน เริ่มต้นในช่วงเวลาใดและจบลงเมื่อไร ใครคือ กลุ่มเป้าหมายของโครงการ หากกลุ่มเป้าหมายมีหลายกลุ่ม ให้บอกชัดเจนไปว่า ใครคือกลุ่มเป้าหมายหลัก ใครคือกลุ่มเป้าหมายรอง</p> <p>โครงการสอดคล้องกับ (1) ความมั่นคง (2) การสร้างความสามารถในการ แข่งขัน (3) การพัฒนาเสริมสร้างศักยภาพคน (4) การสร้างโอกาสความเสมอ ภาคและเท่าเทียมกันทางสังคม (5) การสร้างการเติบโตบนคุณภาพชีวิตที่เป็น มิตรต่อสิ่งแวดล้อม (6) การปรับสมดุลและพัฒนาระบบการบริหารจัดการ ภาครัฐ เพื่อให้เกิดความมั่นคง มั่งคั่ง ยั่งยืน</p> <p>โครงการมีความสอดคล้องแผนพัฒนาเศรษฐกิจและสังคมแห่งชาติฉบับที่ 12 โดย (1) ยึดหลักปรัชญาเศรษฐกิจพอเพียง (2) ยึดคนเป็นศูนย์กลางพัฒนา (3) ยึดวิสัยทัศน์ภายใต้ยุทธศาสตร์ชาติ 20 ปี (4) ยึดเป้าหมายอนาคตประเทศไทย 2579 (5) ยึดหลักการนำไปสู่ปฏิบัติให้เกิดผลสัมฤทธิ์อย่างจริงจังใน 5 ปีที่ต่อ ยอดไปสู่ผลสัมฤทธิ์ที่เป็นเป้าหมายระยะยาว ภายใต้แนวทางการพัฒนา (1) การยกระดับศักยภาพการแข่งขันและการหลุดพ้นกับดักรายได้ปานกลางสู่ รายได้สูง (2) การพัฒนาศักยภาพคนตามช่วงวัยและการปฏิรูประบบเพื่อสร้าง สังคมสูงวัยอย่างมีคุณภาพ (3) การลดความเหลื่อมล้ำทางสังคม (4) การรองรับ การเชื่อมโยงภูมิภาคและความเป็นเมือง (5) การสร้างความเจริญเติบโตทาง เศรษฐกิจและสังคมอย่างเป็นมิตรกับสิ่งแวดล้อม (6) การบริหารราชการ แผ่นดินที่มีประสิทธิภาพ</p> | <p>60 (5)</p> <p>(5)</p> <p>(5)</p> <p>(5)</p> <p>(5)</p> | |
| | <p>2) วิเคราะห์แผนงาน งาน ที่เกิดจากด้านต่างๆ ที่สอดคล้องกับการแก้ไขปัญหา ความยากจน หลักปรัชญา</p> | | |

| ประเด็น การพิจารณา | รายละเอียดหลักเกณฑ์ | คะแนน เต็ม | คะแนน ที่ได้ |
|---|---|---------------|-----------------|
| 5.6 โครงการมี ความสอดคล้อง | โครงการมีลักษณะหรือสอดคล้องกับการปรับเปลี่ยนโครงสร้างเศรษฐกิจไปสู่ Value-Based Economy หรือเศรษฐกิจที่ขับเคลื่อนด้วยนวัตกรรม ทำน้อยได้มาก เช่น (1) เปลี่ยนจากการผลิตสินค้า โภคภัณฑ์ไปสู่สินค้าเชิงนวัตกรรม (2) เปลี่ยนจากการขับเคลื่อนประเทศด้วยภาคอุตสาหกรรม ไปสู่การขับเคลื่อนด้วยเทคโนโลยี ความคิดสร้างสรรค์และนวัตกรรม (3) เปลี่ยนจากการเน้นภาคการผลิตสินค้าไปสู่การเน้นภาคบริการมากขึ้น รวมถึงโครงการที่เพิ่มเติมด้วย วิทยาการ ความคิดสร้างสรรค์ นวัตกรรม วิทยาศาสตร์ เทคโนโลยี และการวิจัยและพัฒนาแล้วต่อยอดความได้เปรียบเชิงเปรียบเทียบ เช่น ด้าน การเกษตรเทคโนโลยีชีวภาพ สาธารณสุข วัฒนธรรม ฯลฯ | (5) | |
| 5.7 โครงการ สอดคล้องกับ ยุทธศาสตร์จังหวัด | โครงการพัฒนาท้องถิ่นมีความสอดคล้องกับห้วงระยะเวลาของแผนพัฒนา จังหวัดที่ได้กำเนิดขึ้น เพื่อขับเคลื่อนการพัฒนาท้องถิ่นเสมือนหนึ่งการขับเคลื่อนการพัฒนาจังหวัด ซึ่งไม่สามารถแยกส่วนใดส่วนหนึ่งออกจากกันได้ นอกจากนี้โครงการพัฒนาท้องถิ่นต้องเป็นโครงการเชื่อมต่อหรือเดินทางไป ด้วยกันกับยุทธศาสตร์จังหวัดที่ได้กำหนดขึ้นเป็นปัจจุบัน | (5) | |
| 5.8 โครงการแก้ไข ปัญหาความยากจน หรือการเสริมสร้าง ให้ประเทศชาติ มั่นคง มั่งคั่ง ยั่งยืน ภายใต้หลักประชา รัฐ | เป็นโครงการที่ดำเนินการภายใต้พื้นฐานความพอเพียงที่ประชาชนดำเนินการเองหรือร่วมดำเนินการ เป็นโครงการต่อยอดและขยายได้ เป็นโครงการที่ประชาชนต้องการเพื่อให้เกิดความยั่งยืน ซึ่งมีลักษณะที่จะให้ท้องถิ่นมีความ มั่นคง มั่งคั่ง ยั่งยืน เป็นท้องถิ่นที่พัฒนาแล้วด้วยการพัฒนาปรัชญาเศรษฐกิจพอเพียง | (5) | |
| 5.9 งบประมาณมี ความสอดคล้องกับ เป้าหมาย(ผลผลิต ของโครงการ) | งบประมาณโครงการพัฒนาจะต้องคำนึงถึงหลักสำคัญ 5 ประการในการจัดทำโครงการได้แก่ (1) ความประหยัด (Economy) (2) ความมีประสิทธิภาพ (Efficiency) (3) ความมีประสิทธิภาพ (Effectiveness) (4) ความยุติธรรม (Equity) (5) ความโปร่งใส (Transparency) | (5) | |
| 5.10 มีการ ประมาณการราคา ถูกต้องตามหลัก วิธีการงบประมาณ | การประมาณราคาเพื่อการพัฒนาต้องให้สอดคล้องกับโครงการถูกต้องตามหลัก วิชาการทางช่าง หลักของราคากลาง ราคากลางท้องถิ่น มีความโปร่งใสในการ กำหนดราคาและตรวจสอบในเชิงประจักษ์ | (5) | |

| ประเด็น การพิจารณา | รายละเอียดหลักเกณฑ์ | คะแนน เต็ม | คะแนน ที่ได้ |
|---|---|---------------|-----------------|
| 5.11 มีการกำหนดตัวชี้วัด (KPI) และสอดคล้องกับวัตถุประสงค์และผลที่คาดว่าจะได้รับ | มีการกำหนดตัวชี้วัดผลงาน (Key Performancy Indicator : KPI) ที่ สามารถวัดได้ (measurable) ใช้บอกประสิทธิผล (effectiveness) ใช้บอกประสิทธิภาพ (efficiency) ได้ เช่น การกำหนดความพึงพอใจ การกำหนดร้อยละ การกำหนดอันเกิดจากผลของวัตถุประสงค์ที่เกิดขึ้นที่สิ่งที่ได้รับ (การคาดการณ์ คาดว่าจะได้รับ) | (5) | |
| 5.12 ผลที่คาดว่าจะได้รับสอดคล้องกับวัตถุประสงค์ | ผลที่ได้รับเป็นสิ่งที่เกิดขึ้นได้จริงจากการดำเนินการตามโครงการพัฒนาซึ่งสอดคล้องกับวัตถุประสงค์ที่ตั้งไว้ การได้ผลหรือผลที่เกิดขึ้นจะต้องเท่ากับวัตถุประสงค์หรือมากกว่าวัตถุประสงค์ ซึ่งการเขียนวัตถุประสงค์ควรคำนึงถึง (1) ความเป็นไปได้และมีความเฉพาะเจาะจง ในการดำเนินงานตามโครงการ (2) วัดและประเมินผลดับของความสำเร็จได้ (3) ระบุสิ่งที่ต้องการดำเนินงานอย่างชัดเจนและเฉพาะเจาะจงมากที่สุดและสามารถปฏิบัติได้ (4) เป็นเหตุเป็นผล สอดคล้องกับความเป็นจริง (5) ส่งผลต่อการปกป้องเวลาได้ | (5) | |
| รวมคะแนน | | 100 | |

| สรุปรายงานผลการดำเนินการ ประจำปีงบประมาณ พ.ศ. | | | | | | |
|--|---|---------|----------|---|---|---|
| ลำดับ ที่ | รายการ | โครงการ | งบประมาณ | โครงการที่สามารถดำเนินการได้ (..... โครงการ) | | |
| | | | | คิดเป็นร้อยละ ของแผนพัฒนา ท้องถิ่นสี่ปี | คิดเป็นร้อยละ ของแผนการ ดำเนินงาน | คิดเป็นร้อยละของ ข้อบัญญัติ+ เงินสะสม |
| 1 | บรรจุในแผนพัฒนา ท้องถิ่น | | | | | |
| 2 | ตั้งในข้อบัญญัติ งบประมาณ | | | | | |
| 3 | จากเงินสะสม | | | | | |
| 4 | จัดทำแผนการ ดำเนินงาน - ข้อบัญญัติ = + - เงินสะสม = | | | | | |
| 5 | สามารถดำเนินการได้ - ข้อบัญญัติ = + - เงินสะสม = | | | | | |

(1.2) การวัดผลในเชิงคุณภาพ (Quality)

การจัดผลเชิงคุณภาพ ใช้การสำรวจความพึงพอใจในการวัดผลเชิงคุณภาพโดยภาพรวม โดยได้มีการประเมินความพึงพอใจ ซึ่งการประเมินความพึงพอใจทำให้ทราบถึงผลเชิงคุณภาพในการดำเนินงานของเทศบาลในภาพรวม

โดยเครื่องมือที่ใช้ในการประเมินความพึงพอใจ มีดังนี้

แบบที่ 3/3 แบบประเมินความพึงพอใจต่อผลการดำเนินงานขององค์กรปกครองส่วนท้องถิ่น

แบบที่ 3/4 แบบประเมินความพึงพอใจของผู้รับบริการในงานบริการขององค์กรปกครองส่วนท้องถิ่น (ให้หน่วยงานภายนอกดำเนินการ)

4.4 ข้อเสนอแนะในการจัดทำแผนพัฒนาท้องถิ่นในอนาคต

(1) ผลกระทบนำไปสู่ออนาคต

(1.1) ปัญหาสาธารณสุขต่างๆ ที่เกิดขึ้นในองค์กรปกครองส่วนท้องถิ่น อันได้แก่ ภัยแล้ง วาตภัย น้ำท่วม อัคคีภัย ที่เกิดขึ้นและส่งผลกระทบต่อประชาชนในพื้นที่ เกิดความเสียหายทั้งชีวิตและทรัพย์สิน แนวทางการแก้ไข คือพิจารณาวางแผนการดำเนินการป้องกัน ก่อนเกิดเหตุ ระหว่างเกิดเหตุ หลังเกิดเหตุ บรรจุ แผนงาน โครงการ กิจกรรม การให้ความช่วยเหลือต่างๆ จัดตั้งศูนย์ช่วยเหลือประชาชนขององค์กรปกครองส่วนท้องถิ่น เพื่อสามารถดำเนินการได้ทันท่วงที

(1.2) ปัญหาโรคระบาดที่เกิดจากคน เกิดจากสัตว์ ที่ส่งผลอันตราย หรือคร่าชีวิตประชาชน และสัตว์ต่างๆ ในตำบล ซึ่งได้แก่ โรคไข้หวัดใหญ่ ไข้หวัดนก โรคมือ เท้า ปาก ที่เกิดขึ้นกับเด็กๆ โรคพิษสุนัขบ้า แนวทางการแก้ไขปัญหา คือ ฝึกอบรม ประชาสัมพันธ์ ณรงค์การป้องกัน ลงพื้นที่ระงับการเกิดโรคระบาด การทำลาย การรักษา

(1.3) ปัญหาประชาชนมีรายได้น้อย การศึกษาต่ำ ประชาชนในตำบลยังมีคนรายได้น้อย มีหนี้สินเยอะ ไม่เพียงพอในการดำรงชีวิต ค่าครองชีพสูง แนวทางการแก้ไขปัญหา ให้ความรู้เกี่ยวกับการประกอบอาชีพ สาธิตการประกอบอาชีพ ช่วยเหลือประชาชนซ่อมแซมบ้านคนจน ผู้มีรายได้น้อย ส่งเสริมด้านการศึกษาโดยการจัดบริการสาธารณสุขด้านการศึกษา สนับสนุนกิจกรรมต่างๆ ให้กับเด็กนักเรียน จ้างเด็กนักเรียนในช่วงปิดภาคเรียนเพื่อมีรายได้

(1.4) ปัญหายาเสพติดในตำบล ในพื้นที่ยังไม่พบว่ามีการค้ายาเสพติด และยังไม่พบรายงานว่ามีผู้ติดยาเสพติด แต่เพื่อเป็นการป้องกัน มีแนวทางการป้องกัน โดยการลงพื้นที่ค้นหา การรณรงค์ป้องกันการให้ความรู้กับประชาชนได้ทราบถึงโทษของยาเสพติด

(1.5) ปัญหาการสัญจรไปมาของประชาชนในตำบล เนื่องจากในตำบลด้านโครงสร้างพื้นฐาน เส้นทางคมนาคมบางหมู่บ้านยังเป็นหลุมเป็นบ่อ เกิดปัญหาในการสัญจรไปมาของประชาชน เสี่ยงต่อการเกิดอุบัติเหตุ การคมนาคมล่าช้า แนวทางการแก้ไข จัดทำแผนงาน โครงการก่อสร้างถนนในเส้นทางสำคัญ พิจารณาเสนอสนับสนุนจากหน่วยงานอื่น

(2) ข้อเสนอแนะ ผลจากการพัฒนา

(2.1) ข้อเสนอแนะ จากการสำรวจข้อมูล การลงพื้นที่ในตำบล จะเห็นว่าประชาชนยังมีปัญหาที่จะต้องดำเนินการแก้ไขอยู่มาก ดังนี้ ด้านการศึกษา สาธารณสุข ความมั่นคงปลอดภัยในชีวิตและทรัพย์สิน การศาสนา ศิลปวัฒนธรรม ประเพณี กีฬา สถานที่ผ่อนหย่อนใจ สวัสดิการสังคม การเกษตร เศรษฐกิจ อุตสาหกรรม การพัฒนาอาชีพ เส้นทางคมนาคมขนส่ง/ไฟฟ้า/น้ำประปา/แหล่งน้ำเพื่ออุปโภค – บริโภค ขยะมูลฝอยและสิ่งปฏิกูล จากปัญหาด้านต่างๆ ประชาชนไม่สามารถแก้ไขปัญหาเองได้จึงต้องเสนอให้ องค์กรปกครองส่วนท้องถิ่นแก้ไข ทำให้มีการเสนอโครงการเข้ามาเป็นจำนวนมาก ซึ่งงบประมาณขององค์กรปกครองส่วนท้องถิ่นนั้นมีจำกัดไม่เพียงพอต่อการจัดการได้

(2.2) ข้อเสนอแนะ จากข้อสังเกตดังกล่าว มีข้อเสนอแนะในการแก้ไขปัญหาต่างๆ ดังนี้ ปัญหาต่างๆ ที่ถูกเสนอมายังองค์กรปกครองส่วนท้องถิ่น นั้น ควรนำมาพิจารณาจัดลำดับความสำคัญโดย ประชาคมท้องถิ่น ซึ่งมีหลายภาคส่วน ประกอบไปด้วย คณะกรรมการพัฒนาขององค์กรปกครองส่วนท้องถิ่น สมาชิกสภาท้องถิ่น ผู้นำหมู่บ้าน ตัวแทนส่วนราชการ รัฐวิสาหกิจ หน่วยงานที่เกี่ยวข้อง ประชาชนทั่วไป

ร่วมกันพิจารณาจัดลำดับความสำคัญของโครงการ และพิจารณาบรรจุเข้าแผนพัฒนาท้องถิ่นต่อไป กรณีโครงการที่เกินศักยภาพก็ให้องค์กรปกครองส่วนท้องถิ่นเสนอขอรับการสนับสนุนจากหน่วยงานอื่น

(2.3) ผลจากการพัฒนา จากการพัฒนาที่ผ่านมาพบว่าองค์กรปกครองส่วนท้องถิ่นได้แก้ไขปัญหให้กับประชาชนได้ในหลายเรื่อง และครอบคลุมทุกด้าน มีผลการประเมินอยู่ในเกณฑ์ที่ดี ประชาชนมีความพึงพอใจ แต่ก็ยังมีปัญหาที่จะต้องแก้ไขต่อไป ไม่ว่าจะเป็นด้านเส้นทางคมนาคมยังไม่ครบ ปัญหาด้านสาธารณูปโภค สาธารณูปการที่ยังไม่เพียงพอต่อการให้บริการประชาชน ผลการพัฒนาขององค์กรปกครองส่วนท้องถิ่นในปีที่ผ่านมา สรุปได้ดังนี้

| | โครงการ | จำนวนงบประมาณ | งบประมาณที่ดำเนินการ |
|----|--|---------------|----------------------|
| 1 | โครงการปรับปรุงผิวจราจรถนน คอนกรีตเสริมเหล็ก ลาดยางแอสฟัลต์ติก สำหรับชุมชน ม.2 , 4 , 7 | 281,000.00 | 245,000.00 |
| 2 | โครงการซ่อมแซมถนน คสล. ทางเชื่อมบางบาล - ปากคลองโพธิ์ หมู่ที่ 7 | 1,395,000.00 | 940,000.00 |
| 3 | โครงการก่อสร้างแนวกำแพงกันดินเคลื่อนตัว หมู่ที่ 9, 11 (ฝั่งตะวันตก) | 498,000.00 | 495,000.00 |
| 4 | โครงการก่อสร้างถนนคอนกรีตเสริมเหล็ก สำหรับชุมชน หมู่ที่ 11 (เส้นหน้าบ้านนางนงเยาว์ กัลยาณมิตร) | 210,000.00 | 210,000.00 |
| 5 | ก่อสร้างถนน คสล. หลังประสบอุทกภัยน้ำท่วม หมู่ 1 (เส้นบ้านพักชลประทาน - ฟาร์มไก่) | 977,200.00 | 977,200.00 |
| 6 | ซ่อมแซมถนน คสล. หลังประสบอุทกภัยน้ำท่วม หมู่ 1 (ฝั่งตะวันตกไปวัดราษฎร์นิยม) | 424,900.00 | 424,900.00 |
| 7 | ซ่อมแซมถนน คสล. หลังประสบอุทกภัยน้ำท่วม หมู่ 3 | 32,000.00 | 28,450.00 |
| 8 | ก่อสร้างแนวกำแพงกันดินไหล่ทางเคลื่อนตัวหลังประสบอุทกภัยน้ำท่วม หมู่ 3 | 92,600.00 | 87,500.00 |
| 9 | ก่อสร้างถนน คสล. สำหรับชุมชน ม. 8 (ฝั่งตะวันออก) | 23,900.00 | 20,500.00 |
| 10 | ก่อสร้างถนน คสล. สำหรับชุมชน ม. 9 (ฝั่งตะวันออก) | 33,600.00 | 28,500.00 |
| 11 | ซ่อมแซม ถนน คสล. หลังประสบอุทกภัยน้ำท่วม หมู่ 9 (ฝั่งตะวันตก) | 98,000.00 | 80,000.00 |
| 12 | ซ่อมแซม ถนน คสล. หลังประสบอุทกภัยน้ำท่วม หมู่ 11 (ฝั่งตะวันตก) | 181,000.00 | 139,000.00 |
| 13 | ค่าวัสดุวิทยาศาสตร์การแพทย์ | 46,000.00 | 34,142.00 |

| | | | |
|----|---|--------------|--------------|
| 14 | ค่าใช้จ่ายเบี้ยยังชีพผู้สูงอายุ | 4,520,000.00 | 4,472,400.00 |
| 15 | ค่าใช้จ่ายเบี้ยยังชีพผู้พิการ | 800,000.00 | 768,000.00 |
| 16 | ค่าใช้จ่ายเบี้ยยังชีพผู้ป่วยเอดส์ | 50,000.00 | 42,000.00 |
| 17 | อุดหนุนการดำเนินโครงการพระราชดำริด้านสาธารณสุข หมู่ที่ 1-12 ตำบลกุฎี | 240,000.00 | 240,000.00 |
| 18 | โครงการจัดซื้อวัสดุอุปกรณ์อาสาสมัครป้องกันภัยฝ่ายพลเรือน | 10,000.00 | 7,700.00 |
| 19 | โครงการป้องกันและลดอุบัติเหตุจราจรทางถนนในช่วงเทศกาล | 100,000.00 | 25,520.00 |
| 20 | โครงการจัดซื้อวัสดุการเกษตร | 70,000.00 | 26,720.00 |
| 21 | โครงการอาหารกลางวันอนุบาล 3 ขวบ | 93,100.00 | 79,560.00 |
| 22 | ค่าวัสดุการศึกษาเด็กอนุบาล 3 ขวบ | 68,000.00 | 32,300.00 |
| 23 | โครงการส่งเสริมกิจกรรมเกี่ยวกับวัฒนธรรม ประเพณี และวันสำคัญ - วันขึ้นปีใหม่ - วันสงกรานต์และผู้สูงอายุ - วันเข้าพรรษา - วันลอยกระทง ฯลฯ | 200,000.00 | 43,400.00 |
| 24 | โครงการส่งเสริมกิจกรรมรัฐพิธีและพระราชพิธี - วันเฉลิมพระชนมพรรษาสมเด็จพระนางเจ้าฯพระบรมราชินีนาถ - วันปิยมหาราช ฯลฯ | 100,000.00 | 50,000.00 |
| 25 | โครงการสนับสนุนอาหารเสริม(นม)เด็กอนุบาล ๓ ขวบ ศพด.อบต. เด็กก่อนวัยเรียนและเด็กประถมศึกษาโรงเรียนวัดฤาไชยและวัดโคกทอง | 307,000.00 | 144,557.36 |
| 26 | โครงการสนับสนุนอาหารกลางวันเด็กก่อนวัยเรียนและเด็กประถมศึกษาโรงเรียนวัดฤาไชย | 244,000.00 | 244,000.00 |
| 27 | โครงการสนับสนุนอาหารกลางวันเด็กก่อนวัยเรียนและเด็กประถมศึกษาโรงเรียนวัดโคกทอง | 320,000.00 | 316,000.00 |
| | โครงการสนับสนุนกีฬาต้านยาเสพติด (โรงเรียนวัดฤาไชย) | 40,000.00 | 40,000.00 |
| 29 | โครงการสนับสนุนกีฬาต้านยาเสพติด (โรงเรียนวัดโคกทอง) | 50,000.00 | 50,000.00 |
| 30 | โครงการบำรุงรักษาซ่อมแซมทรัพย์สิน | 165,000.00 | 133,246.07 |
| 31 | โครงการจัดซื้อวัสดุอุปกรณ์สำนักงาน | 205,000.00 | 179,905.00 |
| 32 | โครงการจัดซื้อวัสดุไฟฟ้าและวิทยุ | 120,000.00 | 100,173.40 |
| 33 | โครงการจัดซื้อวัสดุงานบ้านงานครัว | 16,000.00 | 15,360.00 |
| 34 | โครงการจัดซื้อวัสดุยานพาหนะและขนส่ง | 50,000.00 | 25,560.00 |

| | | | |
|----|---|------------|------------|
| 35 | โครงการจัดซื้อวัสดุเชื้อเพลิงและหล่อลื่น | 140,000.00 | 139,994.00 |
| 36 | โครงการจัดซื้อวัสดุคอมพิวเตอร์ | 75,000.00 | 49,850.00 |
| 37 | โครงการฝึกอบรมสัมมนาของพนักงานและลูกจ้าง | 118,000.00 | 29,200.00 |
| 38 | โครงการจัดซื้อวัสดุก่อสร้าง | 200,000.00 | 197,845.55 |
| 39 | เพื่อจ่ายเป็นค่าโครงการยอยศยิงฟ้าอูธยามรดกโลก | 20,000.00 | 20,000.00 |
| 40 | อุดหนุนโครงการจัดงานของดีผักไห่ | 40,000.00 | 40,000.00 |
| 41 | โครงการบำรุงรักษาและปรับปรุงที่ดินและสิ่งก่อสร้าง | 504,400.00 | 385,500.00 |
